



# Perfil Socioeconômico de Cuiabá

Prefeitura de Cuiabá  
Instituto de Planejamento e Desenvolvimento Urbano – IPDU  
Diretoria de Pesquisa e Informação – DPI

# Perfil Socioeconômico de Cuiabá

## Volume III

Cuiabá-MT | Julho de 2007

*Wilson Pereira dos Santos*

Prefeito

*Jacy Ribeiro de Proença*

Vice-prefeita

*Andelson Gil do Amaral*

Secretário Municipal de Governo

*Pedro Pinto de Oliveira*

Secretário Municipal de Comunicação

*Guilherme Antonio Maluf*

Secretário Municipal de Saúde

*José Carlos Carvalho Souza*

Secretário Municipal de Finanças

*Carlos Carlão Pereira do Nascimento*

Secretário Municipal de Educação, Desporto e Lazer

*João de Souza Vieira Filho*

Secretário Municipal de Trabalho, Desenvolvimento Econômico e Turismo

*Mário Olímpio Medeiros Filho*

Secretário Municipal de Cultura

*Adriana Bussiki Santos*

Presidente do Instituto de Planejamento e Desenvolvimento Urbano

*Ronaldo Rosa Taveira*

Presidente do Instituto de Previdência Social do Município de Cuiabá

*Eduardo Alexandre Ricci*

Ouvidoria Geral

*José Antônio Rosa*

Procurador Geral do Município

*Guilherme Frederico de Moura Müller*

Secretário Municipal de Planejamento e Gestão

*Celcita Rosa Pinheiro da Silva*

Secretária Municipal de Assistência Social e Desenvolvimento Humano

*José Euclides dos Santos Filho*

Secretário Municipal de Infra-estrutura

*Éden Capistrano Filho*

Secretário Municipal de Meio Ambiente e Desenvolvimento Urbano

*Oscar Soares Martins*

Secretário Municipal de Trânsito e Transporte Urbano

*Ricardo Siqueira da Costa*

Secretário Municipal de Defesa e Cidadania

*Júlio César Pinheiro*

Presidente da Agência Municipal de Habitação

*José Antônio Rosa*

Diretor-presidente da Sanecap

*Luiz Mário de Barros*

Auditor-chefe

Prefeitura de Cuiabá  
Instituto de Planejamento e Desenvolvimento Urbano – IPDU  
Diretoria de Pesquisa e Informação – DPI

# Perfil Socioeconômico de Cuiabá

## Volume III



Cuiabá-MT | Julho de 2007

Perfil Socioeconômico de Cuiabá – Volume III  
Instituto de Planejamento e Desenvolvimento Urbano – IPDU  
Julho/2007

Convenções

- ... O dado é desconhecido, podendo o fenômeno existir ou não.
- O fenômeno não existe.
- N.I. Não Informado

Dados Internacionais de Catalogação na Publicação (CIP)  
(Câmara Brasileira do Livro, SP, Brasil)

Cuiabá. Prefeitura. Instituto de Planejamento e Desenvolvimento Urbano-IPDU. Diretoria de Pesquisa e Informação-DPI  
Perfil Socioeconômico de Cuiabá – Volume III --  
Cuiabá, MT : Central de Texto, 2007.

Vários colaboradores.  
ISBN 978-85-88696-61-7

1. Cuiabá (MT) – Condições econômicas – Estatísticas 2. Cuiabá (MT) – Condições sociais – Estatísticas I. Título.

07-5755

CDD-330.98172

índices para catálogo sistemático:

1. Cuiabá : Perfil socioeconômico : Planejamento Urbano 330.98172



Praça Alencastro – Palácio Alencastro – 3º Andar – Centro  
CEP 78.005-580 – Cuiabá – Mato Grosso – Brasil  
Tel.: (65) 3051 9200 – 3051 9216 | Telefax: (65) 3051 9202  
e-mail: ipdu@cuiaba.mt.gov.br | site: www.cuiaba.com.gov.br

Produção Editorial



(65) 3624 8711

www.carrionecarracedo.com.br

Ricardo Miguel Carrión Carracedo

Coordenação

Helton Bastos

Design Gráfico

Ronaldo Guarim Taques

Walter Barbosa Galvão

Editoração

Henriette Marcey Zanini

Revisão Ortográfica

Rai Reis

Foto da Capa e Miolo

## INSTITUTO DE PLANEJAMENTO E DESENVOLVIMENTO URBANO – IPDU

*Adriana Bussiki Santos*  
Presidente

*Juacy da Silva*  
Diretor Executivo

*Jandira Maria Pedrollo*  
Diretora de pesquisa e informação

*Ademar Poppi*  
Diretor de projetos especiais

*Tatiana Monteiro Costa e Silva*  
Diretora de plano diretor

*Lauro Boa Sorte Carneiro*  
Assessor técnico

*Catarina Gonçalves de Almeida*  
Assesora jurídica

*Lauristela Guimarães*  
Assessora de comunicação

*Eduardo Vicente Rebelo Bueno*  
Coordenador administrativo-financeiro

*Abílio Mateus*  
Gerente de cartografia

*Silvana Aparecida de Arruda*  
Gerente

### EQUIPE TÉCNICA DESTA EDIÇÃO

Organização:  
*Arq. Adriana Bussiki Santos*

Elaboração:  
*Jandira Maria Pedrollo* (Arquiteta)

Coordenação:  
*Arq. Jandira Maria Pedrollo*

*Maristela Laurindo Barini* (Engenheira Civil)  
*Clarice Leite Garcia Silva* (Assistente Técnico Especializado)  
*Erionete Silva Mendes* (Estagiária de Geografia)

Mapas:  
*Janice Proença da Cruz* (Técnica em Edificações)  
*Alexandre Oliveira Sobrinho* (Estagiário de Arquitetura)

Colaboração:  
*Janaina Facchinetto* (Estagiária de Arquitetura)  
*Pollyanna Maidana Porto* (Estagiária de Economia)  
*Airton de Lacerda Nascimento* (Estagiário de Arquitetura)

Copidesque:  
*Chauke Stephan Filho* (Licenciado em Letras)

## Órgãos Colaboradores

- Agência Municipal de Habitação Popular
- Agência Nacional de Telecomunicações
- Associação Matogrossense dos Municípios
- Brasil Telecom
- Cartório de Regional Civil e de Notas do Distrito de Nossa Senhora da Guia
- Centrais Elétricas Matogrossenses – Cemat
- Centro Federal de Educação Tecnológica – Cefet-MT
- Centro de Pastoral para Migrantes
- Comando Geral da Polícia Militar-MT
- Comando Geral do Corpo de Bombeiros Militar-MT
- Companhia de Saneamento da Capital – Sanecap
- Coordenadoria Estadual de Defesa Civil, Casa Civil-MT
- Delegacia Especializada do Adolescente-MT
- Departamento Estadual de Trânsito – Detran-MT
- Empresa Brasileira de Correios e Telégrafos
- Empresa Brasileira de Infra-Estrutura Aeroportuária
- Faculdade Católica Dom Aquino
- Faculdade de Cuiabá – Fauc
- Faculdade de Informática de Cuiabá – Fic
- Centro Universitário Cândido Rondon – Unirondon
- Federação das Indústrias do Estado de Mato Grosso Instituto Euvaldo Lodi
- Federação do Comércio do Estado de MT – Fecomércio
- Fundação de Promoção Social – Prosol – SOS Criança
- Fundação Universidade Federal de Mato Grosso FAECC, Núcleo de Pesquisas Econômicas Depto. de Geografia, Laboratório de Climatologia
- Global Village Telecom – GVT
- Instituto Brasileiro de Geografia e Estatística – IBGE
- Instituto Cuiabá de Ensino e Cultura – Icec
- Instituto Cuiabano de Educação – ICE
- Instituto de Defesa Agropecuária do Estado de MT – Indea
- Instituto do Patrimônio Histórico e Artístico Nacional
- Junta Comercial do Estado de Mato Grosso – Jucemat
- Ministério da Agricultura – 9.º Distrito de Meteorologia
- Ministério da Justiça  
Departamento de Polícia Rodoviária Federal, 2.ª Superintendência Regional-MT  
Departamento de Polícia Federal,  
Superintendência Regional em Mato Grosso
- Ministério do Trabalho  
Delegacia Regional do Trabalho
- Sistema Nacional de Emprego – Sine-MT
- Polícia Judiciária Civil-MT, Coordenadoria de Planejamento e Modernização, Gerência de Estatística
- Polícia Militar-MT, Batalhão de Polícia Militar de Trânsito
- Secretaria de Estado de Cultura
- Secretaria de Estado de Desenvolvimento do Turismo
- Secretaria de Estado de Educação
- Secretaria de Estado de Fazenda
- Secretaria de Estado de Indústria, Comércio, Minas e Energia
- Secretaria de Estado de Justiça e Segurança Pública
- Secretaria de Estado do Meio Ambiente
- Secretaria de Estado de Planejamento e Coordenação Geral
- Secretaria de Estado de Trabalho  
Emprego, Cidadania e Assistência Social
- Secretaria Municipal de Assistência Social e Desenvolvimento Humano
- Secretaria Municipal de Defesa da Cidadania
- Secretaria Municipal de Educação, Desporto e Lazer
- Secretaria Municipal de Finanças
- Secretaria Municipal de Infra-Estrutura
- Secretaria Municipal de Meio Ambiente e Desenvolvimento Urbano
- Secretaria Municipal de Saúde  
Assessoria de Planejamento  
Coordenadoria do Centro de Controle de Zoonoses  
Coordenadoria de Saúde Bucal  
Coordenadoria de Vigilância Sanitária e Epidemiológica
- Secretaria Municipal de Trabalho,  
Desenvolvimento Econômico e Turismo
- Servexte Serviços Ltda.
- Serviço Brasileiro de Apoio às Micros e Pequenas Empresas – Sebrae-MT
- Serviço Nacional de Aprendizagem Comercial – Senac
- Serviço Nacional de Aprendizagem Industrial – Senai
- Serviço Notarial e Registral de Pessoas Naturais de Cuiabá
- Serviço Notarial e Registral Xavier de Matos do Distrito do Coxipó da Ponte
- Serviço Social do Comércio – Sesc-MT
- Sindicato das Indústrias da Construção Civil
- Sindicato dos Empregados em Estabelecimentos Bancários
- Superintendência Municipal de Trânsito e Transportes Urbanos
- Tribunal Regional Eleitoral de Mato Grosso
- Universidade de Cuiabá – Unic
- Vivo

## Mensagem do Prefeito

No limiar dos 300 anos de fundação da cidade, a Prefeitura de Cuiabá apresenta ao público, com satisfação, o III Volume do Perfil Socioeconômico do Município. Temos certeza que a presente edição se reveste de grande importância não só como base de informações para o conhecimento da realidade atual da Capital de Mato Grosso, mas também para o planejamento estratégico do setor público e da iniciativa privada visando o crescimento econômico sustentável da nossa cidade e o desenvolvimento humano com justiça social para a população cuiabana.

Esta edição é o resultado dos esforços solidários da equipe do governo da Prefeitura de Cuiabá, coordenado pelo Instituto de Planejamento e Desenvolvimento Urbano, o IPDU, e soma-se à série de publicações técnicas, como o Manual de Calçadas, já lançadas pela atual gestão no sentido de modernizar e ampliar as fontes para consultas e pesquisas de informações pertinentes ao município.

Gostaria de agradecer a todos aqueles que colaboraram para a realização deste trabalho, acreditando com fé em Deus, que a nossa querida Cuiabá, matriz cultural do Centro-Oeste brasileiro, chegará ao 300º aniversário cada vez melhor, com mais qualidade de vida e oportunidades para todos.

*Wilson Pereira dos Santos*  
Prefeito





# Apresentação

A evolução da cidade de Cuiabá, medida por meio dos números nas estatísticas ou ainda outros parâmetros que traduzem a intensidade desta evolução, têm-nos reforçado um importante trabalho técnico de evolução humana e social que tem sido a elaboração do Perfil Socioeconômico de Cuiabá.

Esta terceira edição, sob a responsabilidade do Instituto de Planejamento e Desenvolvimento Urbano de Cuiabá – IPDU, pela Diretoria de Pesquisa e Informação, reúne informações oficiais que têm como origem as diversas instituições da administração pública e do setor privado.

É importante salientar que esta publicação será fonte consistente e valiosa, servindo de parâmetro para pesquisa, planejamento e elaboração de planos, programas e projetos a serem realizados, tanto no âmbito público quanto na iniciativa privada.

O progresso de uma cidade e de seu povo pode ser sentido de diferentes maneiras e seus avanços aferidos por vários prismas, e esta compilação e sistematização de dados representa uma delas.

Agradeço, aqui, a cada instituição que, de maneira responsável, uniu-se aos esforços, possibilitando a coleta de dados para a realização deste trabalho importante para a capital mato-grossense, o coração da América do Sul.

*Adriana Bussiki Santos*  
Presidente do IPDU



# Sumário

## Seção I

### Aspectos Históricos 19

Capítulo 1 – Histórico do Município..... 21

Capítulo 2 – Símbolos Municipais ..... 27

## Seção II

### Caracterização do Território 29

Capítulo 3 – Evolução Urbana ..... 31

Capítulo 4 – Aspectos Físicos ..... 37

A) Área ..... 37

a) Área dos Distritos..... 37

b) Área das Regiões Administrativas..... 37

B) Localização Geográfica..... 38

C) Limites e Pontos Extremos ..... 38

D) Distância entre os Pontos Extremos ..... 38

E) Ligações Rodoviárias..... 38

Capítulo 5 – Aspectos Ambientais..... 51

A) Geologia..... 51

B) Geomorfologia ..... 51

C) Pedologia..... 51

D) Recursos Hídricos ..... 52

a) Alturas Máximas e Mínimas Registradas no Rio Cuiabá, no RN 728 F – Anos 1970 a 2005..... 53

E) Áreas de Conservação Ambiental ..... 54

F) Flora..... 55

G) Fauna..... 55

H) Autorização de Queimadas..... 56

I) Focos de Calor / Queimadas..... 56

Capítulo 6 – Clima..... 59

A) Observações Meteorológicas..... 59

a) Pressão Atmosférica, Temperatura do Ar e Precipitação – Anos 1991 a 2005 ..... 60

b) Pressão Atmosférica, Temperatura do Ar e Precipitação segundo os Meses – Ano 2003..... 61

c) Pressão Atmosférica, Temperatura do Ar e Precipitação segundo os Meses – Ano 2004..... 62

d) Pressão Atmosférica, Temperatura do Ar e Precipitação segundo os Meses – Ano 2005..... 63

e) Direção e Velocidade dos Ventos, segundo os Meses ..... 64

B) Clima ..... 64

C) Médias Mensais das Variáveis Climatológicas Observadas em Cuiabá nos Anos de 1970 a 2002 com Dados do 9.º Distrito de Meteorologia ..... 64

## Seção III

### Aspectos Demográficos 65

Capítulo 7 – População..... 67

A) População de Cuiabá em relação ao Estado de Mato Grosso e ao Brasil ..... 69

a) Taxa Média Geométrica de Crescimento Anual (i% a.a.) e Variação Populacional no Período de 1991 a 2000 ..... 69

B) População de Cuiabá, segundo a Localização ..... 69

C) Densidade Demográfica ..... 70

D) População Residente segundo os Distritos e a Situação do Domicílio ..... 70

a) Na Área Urbana ..... 70

b) Na Área Rural..... 71

c) Total no Município..... 71

E) População Residente, por Situação do Domicílio e Sexo, segundo a Microrregião, os Distritos e as Regiões Administrativas – Ano 2000..... 72

F) População Residente no Aglomerado Urbano Cuiabá – Várzea Grande..... 73

G) População Residente no Município, por Sexo e Grupo Etário..... 74

a) Anos 1991 e 2000 ..... 74

b) Estimativa – Ano 2005 ..... 75

c) População Residente, por Sexo e Grupos Etários, segundo os Distritos – Ano 2000 ..... 75

d) População Residente, por Sexo e Grupos Etários, segundo as Regiões Administrativas – Ano 2000..... 76

e) População Residente, por Grupos Etários, segundo os Bairros – Ano 2000 ..... 76

H) Registros de Nascimentos, Óbitos, Casamentos, Desquites e Divórcios ..... 81

I) Indicadores Demográficos ..... 81

a) Taxa Bruta de Natalidade e Coeficiente de Mortalidade Geral (CMG) – por 1000 habitantes ..... 81

b) Coeficiente de Mortalidade Infantil (CMI) por 1000 nascidos vivos..... 81

c) Taxa de Fecundidade (por 1000 mulheres) ..... 82

J) Migrações .....	82
a) População Residente Natural e Não Natural do Município de Cuiabá .....	82
b) População Residente Natural e Não Natural do Estado de Mato Grosso Domiciliada em Cuiabá .....	82
c) População Residente em Cuiabá, segundo a Naturalidade .....	83
d) Pessoas Residentes em Mato Grosso e em Cuiabá, no ano 2000, de 5 anos ou mais de idade, que não residiam em Mato Grosso e em Cuiabá em 31.07.1995.....	83
e) Pessoas residentes em Mato Grosso e em Cuiabá, no ano 2000, de 5 anos ou mais de idade, que não residiam em Mato Grosso e em Cuiabá em 31.07.1995, por lugar de residência em 31.07.1995.....	84
f) População residente no Estado de Mato Grosso e em Cuiabá, por local de nascimento – Ano 2000.....	85
g) Pessoas não naturais de Mato Grosso que tinham menos de 10 anos ininterruptos de residência no Estado, por tempo ininterrupto de residência no Estado de Mato Grosso e em Cuiabá – Ano 2000 .....	86
h) População residente, por deslocamento para trabalho ou estudo, segundo os Municípios de residência e os grupos de idade - Mato Grosso .....	86
K) Migrantes Atendidos e Serviços Prestados pelo Centro de Pastoral para Migrantes – CPM .....	87
a) Atendimentos Realizados .....	89
b) Migrantes Atendidos pelo CPM, segundo o Estado da Naturalidade e da Procedência .....	90
c) Migrantes Atendidos pelo CPM, segundo o local da Naturalidade e da Procedência .....	91
d) Migrantes Atendidos pelo CPM, segundo a Região da Naturalidade e da Procedência .....	91
L) Eleitores.....	92
a) Eleitores por Sexo .....	92
b) Eleitores segundo a Idade e o Sexo .....	92
c) Eleitores de Cuiabá, Várzea Grande e do Estado de Mato Grosso.....	93
c.1) Evolução do nº de Eleitores .....	93
c.2) Eleitores por faixa etária, dez/2005.....	93
<b>Capítulo 8 – Rendimentos.....</b>	<b>95</b>
A) Rendimento Mensal dos Responsáveis pelos Domicílios Particulares Permanentes – Ano 2000.....	95
a) Segundo a Microrregião, o Município, os Distritos e as Regiões Administrativas.....	95
B) Classificação dos Bairros de Cuiabá, segundo a Renda dos Responsáveis pelos Domicílios Particulares Permanentes .....	96
METODOLOGIA.....	96
RENDA BAIXA .....	97
RENDA MÉDIO-BAIXA.....	98
RENDA MÉDIA.....	99
RENDA MÉDIO-ALTA .....	100
RENDA ALTA.....	101

C) Moradores em Domicílios Particulares Permanentes, por Classes de Rendimento Mensal do Responsável pelo Domicílio – Ano 2000.....	102
a) Segundo a Microrregião, o Município, os Distritos e as Regiões Administrativas.....	102
b) Segundo os Bairros .....	103

## Seção IV

### Aspectos Econômicos

109

A) Produto Interno Bruto (PIB) .....	110
a) Produto Interno Bruto a preços correntes e Produto Interno Bruto <i>per capita</i> – 2000 a 2003.....	110
a1) Brasil, Grandes Regiões, Mato Grosso, Cuiabá, Várzea Grande .....	110
a2) Capitais de Estados, Classificadas conforme PIB <i>per capita</i> no ano de 2003 .....	111

#### Capítulo 9 – Setor Primário.....

A) Produção Agrícola .....	113
a) Áreas Plantadas .....	113
b) Produção Agrícola .....	114
c) Extração Vegetal.....	114
d) Silvicultura.....	114
B) Pecuária.....	115
C) Produção de Leite de Vaca .....	115

#### Capítulo 10 – Setor Secundário .....

A) Estabelecimentos Industriais .....	117
b) Indústrias Instaladas em Cuiabá, segundo Relatório RAIS-MTb e Secretaria de Estado de Fazenda (Sefaz) – ano 2002 .....	118
c) Estabelecimentos Industriais segundo o Cadastro de Consumidores da Cemat – Anos 2000 a 2005.....	119

#### Capítulo 11 – Setor Terciário.....

A) Estabelecimentos Comerciais e Prestadores de Serviços segundo Cadastro da Fecomércio.....	121
a) Estabelecimentos Comerciais e Prestadores de Serviços por Atividade Econômica.....	121
b) Resumo dos Estabelecimentos Comerciais e Prestadores de Serviços - Fecomércio .....	124
B) Estabelecimentos Comerciais e Prestadores de Serviço segundo o Cadastro de Consumidores da Cemat .....	125
a) Comércio Varejista.....	125
b) Comércio Atacadista .....	126
c) Prestação de Serviços.....	127
C) Relação dos Estabelecimentos Bancários de Cuiabá com os Respectivos Números de Funcionários – Ano 2005 .....	131

<b>Capítulo 12 – Atividades Econômicas.....</b>	<b>133</b>
A) Cadastros.....	133
a) Secretaria Municipal de Finanças – Empresas Cadastradas segundo a Atividade Econômica.....	133
b) Grupo Rede Cemat – Cadastro de Consumidores de Energia Elétrica.....	135
c) Junta Comercial do Estado de Mato Grosso (Jucemat) – Empresas Constituídas e Empresas Extintas, por Atividade Econômica .....	136
c.1 Empresas Constituídas no ano, por Atividade Econômica em Mato Grosso e Cuiabá .....	136
c.2 Empresas Extintas .....	137
c.3 Empresas, segundo a Atividade Econômica.....	138
d) Secretaria de Estado de Fazenda – Cadastro de Contribuintes do Comércio e da Indústria por Grupo de Atividade – dez. 2004.....	139
B) Distrito Integrado Industrial e Comercial de Cuiabá – DIICC.....	169
a) Empresas Instaladas e Mão-de-Obra Empregada nas Empresas do Distrito Industrial, por Atividade .....	170
<b>Capítulo 13 – Indicadores Econômicos .....</b>	<b>173</b>
A) Indicadores Econômicos.....	173
a) de 1994 a 2005 .....	173
b) Ano 2004.....	174
c) Ano 2005.....	174
d) Tarifa dos Transportes Coletivos.....	175
B) Variação do Custo Unitário Básico da Construção Civil.....	176
a) Padrão H8 – 2N (unidades autônomas com até oito pavimentos, dois dormitórios, acabamento normal).....	176
<b>Capítulo 14 – Emprego.....</b>	<b>179</b>
A) Candidatos Inscritos, Vagas Oferecidas, Candidatos Encaminhados e Colocados no Mercado de Trabalho pelo Sine/MT, em Cuiabá.....	179
B) Taxa de Aproveitamento (%).....	179
C) Evolução do Emprego por Atividade Econômica .....	180
D) Emprego segundo a Movimentação – Admissões, Desligamentos e Variação, em Cuiabá e no Estado – Anos 2001 a 2005.....	181
E) Evolução do Emprego Formal em Municípios Mato-grossenses com mais de 50.000 Habitantes – dez 2003 .....	181
F) Ocupações segundo o Saldo – Ano 2005.....	182
a) Ocupações com Maiores Saldos.....	182
b) Ocupações com Menores Saldos.....	183
G) Indicadores de Mercado de Trabalho de Cuiabá, Elaborado pelo Ministério do Trabalho, com Base no Censo de 2000.....	184
a) Principais Indicadores .....	184
b) Trabalhadores Formais e Informais, segundo a Raça.....	184

## Seção V

### Aspectos Urbanos

185

#### Capítulo 15 – População e Domicílios da Macrozona de Cuiabá, por Região Administrativa e Bairro – 1996 e 2000 .....

A) Macrozona Urbana.....	188
B) Região Norte .....	188
C) Região Oeste.....	189
D) Região Leste .....	190
E) Região Sul.....	192

#### Capítulo 16 – Construções .....

A) Expedição de Habite-se .....	195
a) Expedição Anual de Habite-se por Categoria de Uso .....	195
b) Edificações Residenciais – Habite-se Expedidos .....	196
B) Expedição de Alvarás de Obra .....	196
a) Expedição Anual de Alvarás de Obra por Categoria de Uso .....	196
b) Edificações Residenciais – Alvarás de Obra Expedidos.....	197
C) Custo Unitário Básico da Construção Civil .....	198
a) Comercial – Salas e Lojas (R\$/m <sup>2</sup> ), mês base dezembro.....	198
b) Comercial – Andares Livres (R\$/m <sup>2</sup> ), mês base dezembro.....	198
c) Residencial (R\$/m <sup>2</sup> ), mês base dezembro.....	199
d) Galpão Industrial – mês base dezembro.....	199
e) Casa Popular de um quarto – mês base dezembro.....	199
D) Imóveis Cadastrados pela Prefeitura Municipal de Cuiabá.....	200
a) Imóveis cadastrados segundo o Tipo do Imóvel.....	200

## Seção VI

### Aspectos Sociais

205

A) Comparativo entre os Índices de Desenvolvimento Registrados em Cuiabá nos Anos 1991 e 2000.....	208
B) Índice de Desenvolvimento Humano Municipal (IDH-M) das Capitais de Estado no ano 2000.....	209
C) Índices de Desenvolvimento Humano (IDH), segundo o Estado da Federação.....	210

#### Capítulo 17 – Habitação .....

A) Loteamentos Urbanos Regularizados pelo Programa Terra da Gente (Protege) – a partir de 1984 .....	216
B) Habitações Construídas por Programas Emergenciais de Habitação .....	216
C) Habitações Construídas pelo Programa Habitar Brasil/BID.....	216
D) Habitações Construídas pelo Fundo Estadual de Transporte e Habitação (Fethab) – Ano 2005.....	217

E) Condomínios Construídos pelos Programas de Arrendamento Residencial (PAR) .....	217	d) Óbitos de Residentes e Ocorridos em Cuiabá segundo o Grupo Etário .....	252
F) Loteamentos, Desmembramentos, Condomínios Horizontais e Núcleos Habitacionais Aprovados pela Secretaria Municipal de Meio Ambiente e Desenvolvimento Urbano (Smades), a partir de 1990 .....	218	e) Óbitos, Mortalidade Proporcional (M.P.) e Coeficiente de Mortalidade Específico (C.M.) por Grupo Etário e Distrito Sanitário, Cuiabá .....	253
a) Número de Loteamentos, Desmembramentos, Condomínios Horizontais e Núcleos Habitacionais Aprovados .....	218	f) Mortalidade, Série Histórica, Metas e Indicadores de Acompanhamento .....	254
b) Relação dos Loteamentos, Desmembramentos, Condomínios Horizontais e Núcleos Habitacionais Aprovados a partir de 1990 .....	219	D) Cemitérios e Serviços Funerários .....	255
G) População Residente, por Espécie do Domicílio e Tipo do Domicílio Particular Permanente – Ano 2000 .....	222	a) Serviços funerários .....	255
a) Segundo a Microrregião, o Município, os Distritos e as Regiões Administrativas .....	222	b) Cemitérios .....	255
b) Segundo os Bairros .....	223	c) Sepultamentos .....	255
H) Domicílios Particulares Permanentes, por Condição de Ocupação do Domicílio – Ano 2000 .....	228	c.1.) Sepultamentos, mensais realizados no ano de 2005, de homens, mulheres, crianças e membros .....	255
a) Segundo a Microrregião, o Município, os Distritos e as Regiões Administrativas .....	228	c.2.) Sepultamentos Mensais Realizados no Ano de 2005, Particulares e Gratuitos .....	256
b) Segundo os Bairros .....	229	E) Vigilância Sanitária .....	256
I) Domicílios Particulares Permanentes Próprios, por Condição de Aquisição do Domicílio e Condição de Ocupação do Terreno – Ano 2000 .....	234	a) Amostras de Água Analisadas no Sistema de Abastecimento Público, segundo Resultados Bacteriológicos .....	256
a) Segundo a Microrregião, o Município, os Distritos e as Regiões Administrativas .....	234	b) Amostras de Alimentos Analisados, segundo Resultado Laboratorial .....	257
b) Segundo os Bairros .....	235	d) Multas, Notificações e Reclamações Atendidas pela Fiscalização Sanitária .....	257
<b>Capítulo 18 – Saúde .....</b>	<b>241</b>	F) Vigilância Epidemiológica .....	258
Política de Saúde no Município de Cuiabá .....	241	a) Coeficiente de Incidência de Agravos/Doenças de Notificação Compulsória .....	258
A) Produção dos Serviços Ambulatoriais do SUS sob Gestão Municipal .....	242	b) Distribuição das Doenças/Agravos Notificados de Residentes em Cuiabá – Anos 2000 a 2005 .....	260
a) Total de Procedimentos .....	242	c) Cobertura Vacinal (%) – Anos 1996 a 2005 .....	261
b) Procedimentos de Atenção Básica .....	242	d) Controle da Dengue – Visitas Domiciliares Realizadas .....	261
c) Procedimentos Especializados .....	243	G) Atividades Realizadas pelo Centro de Controle de Zoonoses – CCZ .....	262
d) Procedimentos Assistenciais de Alta Complexidade .....	243	a) Controle de Médios e Grandes Animais .....	262
B) Estabelecimentos do SUS/Cuiabá .....	244	b) Controle de Raiva Animal .....	262
a) Estabelecimentos Públicos de Saúde no Município .....	244	c) Controle de Vetores e Roedores .....	263
b) Estabelecimentos Públicos de Saúde, Endereço e Área de Abrangência .....	245	<b>Capítulo 19 – Educação .....</b>	<b>265</b>
c) Hospitais e Clínicas, com os Respectivos Números de Leitos .....	248	Projetos Educacionais Desenvolvidos .....	265
d) Saúde Bucal .....	249	A) Creches .....	266
d.1) Número de atendimentos/consultas e de procedimentos odontológicos realizados pela Saúde Pública Municipal .....	249	a) Número de Estabelecimentos e Alunos Matriculados .....	266
d.2) Estabelecimentos da Rede de Saúde Pública Municipal que realizam atendimentos odontológicos .....	250	b) Número de Estabelecimentos e Alunos Matriculados por Região Administrativa .....	267
C) Mortalidade .....	251	c) Relação das Creches, e Alunos Matriculados, segundo a Região .....	267
a) Óbitos de Residentes em Cuiabá, segundo o Local de Falecimento .....	251	B) Ensino Regular .....	270
b) Óbitos Ocorridos em Cuiabá, segundo o Local de Origem .....	251	a) Matrícula Inicial nos Estabelecimentos de Ensino Regular, segundo a Dependência Administrativa e Localização .....	270
c) Óbitos de Residentes e Ocorridos em Cuiabá, segundo Grupo de Doenças .....	252	b) Matrícula Inicial nos Estabelecimentos de Ensino Regular, segundo a Dependência Administrativa e o Ensino Ministrado .....	270
		c) Estabelecimentos de Ensino Regular, segundo o Ensino Ministrado, por Dependência Administrativa e Localização .....	271
		d) Estabelecimentos de Ensino Regular e Salas de Aula, segundo a Dependência Administrativa e Localização .....	272

e) Matrícula Inicial, segundo a Dependência Administrativa, Localização e Nível de Escolaridade.....	272	g.2) Número de Docentes conforme Titulação .....	309
f) Docentes, segundo a Dependência Administrativa, Localização e Nível de Ensino Ministrado.....	273	h) Faculdade Afirmitivo .....	309
g) População Escolarizável e Escolarizanda .....	275	i) Centro Federal de Educação Tecnológica – Cefet.....	309
h) Relação das Escolas da Rede Pública Municipal e Respetivos Números de Salas de Aula, Área Construída e Endereços – Ano 2005.....	276	i.1) Cursos de Pós-Graduação Ministrados .....	309
h.1.) Escolas Urbanas .....	276	j) Faculdade Católica Dom Aquino de Cuiabá .....	310
h.2.) Escolas Rurais.....	279	j.1) Cursos Oferecidos, Número de Vagas, Alunos Matriculados e Graduados , Nº de Docentes Segundo a Titulação– Ano 2005 .....	310
i) Relação das Escolas da Rede Pública Estadual e Respetivos Endereços .....	280	k) Ensino Superior, Alunos Matriculados nos Cursos de Graduação, Alunos Graduados e Docentes, por Instituição .....	310
j) Centro Federal de Educação Tecnológica de Mato Grosso – Cefet/MT.....	283	D) Escolaridade .....	311
i. 1.) Centro Federal de Educação Tecnológica do Mato Grosso – Alunos Matriculados e Número de Docentes .....	284	a) Pessoas Responsáveis pelos Domicílios Particulares Permanentes, por Grupos de Anos de Estudo – Ano 2000.....	311
C) Ensino Superior .....	292	a.1) Segundo a Microrregião, o Município, os Distritos e as Regiões Administrativas .....	311
a) Fundação Universidade Federal de Mato Grosso – FUFMT.....	292	a.2) Segundo os Bairros.....	312
a.1) Cursos Oferecidos, Número de Vagas e Inscritos, Alunos Matriculados e Graduados.....	293	E) Ensino Profissionalizante .....	317
a.2) Número de Cursos e Alunos de Pós-Graduação, ano 2005.....	294	a) Serviço Nacional de Aprendizagem Comercial – Senac.....	317
a.3) Número de Docentes segundo Categoria Funcional e Titulação .....	295	a.1) Total de Matrículas, Evasão e Concluintes, por Áreas Ocupacionais .....	317
b) Universidade de Cuiabá – Unic .....	296	a.2) Atividades Realizadas pelo Senac no Ano de 2005.....	318
b.1) Cursos e Vagas Oferecidas, Alunos Matriculados e Graduados.....	297	b) Serviço de Apoio às Micros e Pequenas Empresas em Mato Grosso – Sebrae/MT .....	320
b.2) Número de Cursos e Alunos de Pós-Graduação .....	299	b.1) Atividades Realizadas pelo Sebrae em Cuiabá.....	320
b.3) Número de Docentes conforme Titulação .....	299	b.2) Centro de Eventos do Pantanal – Atividades Realizadas / Público Participante / Postos de Trabalho Gerados .....	321
b.4) Serviços Prestados à Comunidade.....	299	c) Serviço Nacional de Aprendizagem Industrial – Senai/MT .....	322
c) Centro Universitário Cândido Rondon – Unirondon .....	300	c.1.) Cursos Oferecidos, Alunos Matriculados e Carga Horária, Ano 2005 .....	323
c.1) Cursos Oferecidos, Número de Vagas, Alunos Matriculados e Graduados.....	301	c.2.) Cursos Oferecidos de Aperfeiçoamento Profissional – Formação Inicial e Continuada, Ano 2005.....	324
c.2) Cursos de Pós-Graduação e Alunos Matriculados.....	302	<b>Capítulo 20 – Esporte e Lazer .....</b>	<b>327</b>
c.3) Número de Docentes conforme Titulação .....	303	Política Municipal de Desporto e Lazer.....	327
d) Faculdades Integradas de Cuiabá – Fic.....	303	A) Equipamentos Esportivos segundo a Região Administrativa e a Administração – 2005 .....	329
d.1) Cursos Oferecidos, Número de Vagas Oferecidas, Alunos Matriculados e Graduados.....	303	B) Centros Esportivos e Áreas de Lazer Públicos de Cuiabá – Ano 2005 .....	331
d.2) Número de Docentes conforme Titulação .....	304	C) Miniestádios e Postos de Orientação de Atividade Física.....	332
e) Instituto Cuiabano de Educação – ICE .....	304	<b>Capítulo 21 – Assistência Social e Desenvolvimento Humano .....</b>	<b>335</b>
e.1) Cursos Oferecidos, Número de Vagas, Alunos Matriculados e Graduados .....	305	Política Municipal de Assistência Social.....	335
e.2) Número de Cursos e Alunos de Pós-Graduação: Especialização “Lato Sensu” .....	306	A) Entidades Prestadoras de Serviços Assistenciais .....	337
e.3) Número de Docentes conforme Titulação .....	307	B) Centros Comunitários, Associações de Moradores e Grupos da Terceira Idade ..	338
f) Faculdade de Cuiabá – Fauc .....	307	a) Localidades Rurais Dotadas de Associações de Moradores .....	344
f.1.) Cursos de Graduação Oferecidos, Número de Vagas, Alunos Matriculados e Concluintes .....	307	C) Violência Doméstica contra Crianças e Adolescentes, Atendimentos Realizados pelo SOS Criança.....	345
f.2.) Número de Docentes conforme Titulação .....	308	a) Números de Casos Notificados.....	345
g) Instituto Cuiabá de Ensino e Cultura – Icec .....	308	b) Encaminhamentos Realizados.....	345
g.1) Cursos Oferecidos, Número de Vagas, Alunos Matriculados (incl. pós-graduação) e Graduados.....	308	c) Violência Física, Dados sobre o Agressor .....	346



c.1) Vínculo com a Víctima.....	346
c.2) Faixa Etária do Agressor .....	346
d) Violência Física, Dados sobre a Víctima .....	347
d.1) Faixa Etária da Víctima .....	347
d.2) Sexo da Víctima .....	347
<b>Capítulo 22 – Agricultura e Abastecimento Alimentar .....</b>	<b>349</b>
A) Estabelecimentos Públicos de Comercialização de Alimentos.....	351
a) Terminal Atacadista de Cuiabá João Bosco Dutra Pimenta.....	351
b) Mercado Municipal Varejista do Porto Antônio Moisés Nadaf.....	351
Setores e Bancas de Comercialização .....	351
Setores e Bancas de Comercialização .....	352
c) Mercado Municipal Miguel Sutil .....	352
B) Produtos Hortifrutigranjeiros Comercializados no Terminal Atacadista de Cuiabá, segundo a Origem – Ano 2003 .....	352
a) Frutos .....	353
b) Hortaliças.....	354
C) Feiras Livres.....	355

## Seção VII

### Infra-estrutura e Serviços

357

<b>Capítulo 23 – Transportes .....</b>	<b>359</b>
A) Transporte Coletivo Urbano .....	361
a) Frota de Ônibus do Sistema.....	362
b) Passageiros Transportados.....	362
c) Passageiros Transportados, por Categoria – 2000 a 2005.....	362
d) Frota Total de Ônibus e Linhas por Empresa .....	363
e) Passageiros Transportados, Índice de Passageiros por Quilômetro Rodado (IPK) e Viagens Realizadas por Empresa .....	363
f) Quilometragem Rodada/Viagens Realizadas/Custo Operacional .....	364
g) Estações e Terminais de Passageiros de Cuiabá .....	364
h) Táxi-Lotação – Passageiros Transportados e Frota de Veículos.....	364
i) Transporte Individual de Passageiros – Táxi.....	364
B) Transporte Rodoviário .....	365
Terminal Rodoviário de Cuiabá .....	365
a) Transporte Rodoviário Interestadual e Intermunicipal – Ano 2005 .....	365
a.1.) Empresas que Operam no Terminal Rodoviário de Cuiabá.....	365
Empresas Intermunicipais .....	365
Empresas Interestaduais .....	365
a.2.) Movimento de Passageiros e de Ônibus no Terminal Rodoviário de Cuiabá.....	366
C) Veículos Cadastrados no Detran – MT .....	366
a) Veículos Cadastrados, Índice de Motorização e Carteiras Nacionais de Habilitação (CNHs) Expedidas .....	366

b) Frota de Veículos do Aglomerado Urbano Cuiabá/Várzea Grande, Relação da Frota do Aglomerado com a Frota do Estado.....	367
c) Veículos Cadastrados conforme o Tipo do Veículo.....	367
d) Veículos quanto à Renovação do Licenciamento nos Anos de 1999 a 2005 .....	368
e) Veículos quanto ao Combustível Utilizado – Ano 2005.....	368
D) Transporte Aeroviário .....	369
a) Movimento Aeroviário no Aeroporto Marechal Rondon - Aeronaves e Passageiros .....	370
b) Movimento Aeroviário no Aeroporto Marechal Rondon, segundo a Categoria .....	370
c) Movimento Aeroviário no Aeroporto Marechal Rondon – Cargas e Correio.....	371

### Capítulo 24 – Comunicação.....

<b>373</b>	
A) Telefonia.....	373
a) Acessos Telefônicos Instalados .....	375
b) Telefonia Convencional, por empresa.....	375
B) Correios.....	375
a) Estados da União que Possuem Maior Fluxo de Carga com Cuiabá .....	375
b) Unidades de Atendimento do Correio em Cuiabá .....	376
c) Agências de Correio – Agências Próprias e Franqueadas – Ano 2006.....	376
d) Tráfego Postal nas Agências de Correios de Cuiabá .....	377
C) Emissoras de Rádio .....	377
a) Relação das Estações Radiofônicas de Cuiabá 2005 .....	378
D) Emissoras e Retransmissoras de Televisão .....	378
a) Relação das Emissoras Geradoras e Emissoras Retransmissoras de Televisão de Cuiabá – 2005 .....	379
E) Jornais e Revistas .....	380

### Capítulo 25 – Energia Elétrica .....

<b>383</b>	
A) Consumo Anual de Energia Elétrica de Cuiabá em relação ao Estado de Mato Grosso, por Categoria – Anos 2002 a 2005 .....	385
B) Variação do Consumo Anual de Energia Elétrica por Categoria – Mato Grosso e Cuiabá – Anos 2000 a 2005 .....	386
C) Consumidores de Energia Elétrica de Cuiabá em relação ao Estado de Mato Grosso, por Categoria – Anos 2002 a 2005 .....	387
D) Variação do Número de Consumidores de Energia Elétrica por Categoria - Mato Grosso e Cuiabá – Anos 2000 a 2005 .....	388

### Capítulo 26 – Saneamento.....

<b>391</b>	
A) Água.....	392
Histórico da Implantação do Sistema de Abastecimento de Água em Cuiabá. ...	392
a) Água - Economias Cadastradas, Ligações Cadastradas, Extensão de Rede – Anos 1999 a 2005 .....	394
b) Volume Produzido e Volume Faturado de Água – Anos 1999 a 2005 .....	394

c) Água – Economias Cadastradas e Faturadas por Categoria – Anos 2002 a 2005 .....	395	c) Salas de Teatro e Espaços Culturais .....	435
d) Ligações de Água Cadastradas por Categoria – Anos 1999 a 2005 .....	395	d) Bibliotecas .....	436
e) Domicílios Particulares Permanentes, por Forma de Abastecimento de Água – Ano 2000 .....	396	e) Museus .....	436
e.1) Segundo a Microrregião, o Município, os Distritos e as Regiões Administrativas .....	396	f) Locais para Eventos Esportivos e/ou Espetáculos .....	436
e.2) Segundo os Bairros .....	397	g) Locais para Congressos/Convenções .....	437
B) Esgoto .....	402	h) Clubes .....	437
a) Economias Cadastradas, Ligações Cadastradas, Extensão da Rede Coletora – Anos 1999 a 2005 .....	403	i) Bares, Boates e Danceterias .....	437
b) Volume Produzido e Volume Faturado de Esgoto – Anos 1999 a 2005 .....	403	j) Restaurantes .....	438
c) Localidades Atendidas pelo Sistema de Coleta de Esgoto em Cuiabá, segundo o Tipo de Tratamento – Ano 2005 .....	404	j.1) Comidas Típicas Cuiabanas .....	438
d) Domicílios Particulares Permanentes, por Existência de Banheiro ou Sanitário e Tipo de Esgotamento Sanitário – Ano 2000 .....	407	j.2) Comidas Típicas Brasileira e Internacional .....	438
d.1) Segundo a Microrregião, o Município, os Distritos, a Região Administrativa .....	407	k) Casas de Venda de Produtos de Guaraná (bastão, ralado, xarope) .....	439
d.2) Segundo os Bairros .....	408	l) Artesanato .....	439
C) Limpeza Urbana .....	412	m) Equipamentos Culturais e de Lazer Oferecidos pelo Serviço Social do Comércio – Sesc .....	440
Gestão dos Resíduos Sólidos em Cuiabá .....	412	E) Hotéis em Mato Grosso, segundo a Localização – Anos 1999 e 2004 .....	441
a) Gerenciamento Integrado de Resíduos Sólidos .....	413	F) Taxa Média de Ocupação das Unidades de Hospedagem .....	441
b) Coleta Mensal de Resíduos Sólidos, conforme o Tipo .....	414	G) Infra-estrutura de Apoio ao Turismo – Anos 1999 e 2004 .....	442
Ano 2003 .....	414	a) Agências de Viagens, Locadoras de Veículos, Empresas Transportadoras e Organizadoras de Eventos Cadastradas na Embratur .....	442
Ano 2004 .....	414	b) Espaços para Eventos em Cuiabá .....	442
Ano 2005 .....	415	c) Guias de Turismo Cadastrados na Embratur – jul / 2004 .....	442
c) Resíduos Sólidos Coletados, conforme o Tipo – Anos 2000 a 2005 .....	415	H) Informações sobre os Turistas em Mato Grosso .....	443
d) Tratamento e Destinação Final de Resíduos Sólidos – Anos 2000 a 2005 .....	416	a) Turismo Receptivo .....	443
e) Material Reciclável Selecionado e Comercializado na Usina de Triagem e Compostagem, conforme o Tipo .....	416	a1) Quanto ao Motivo da Viagem .....	443
f) Domicílios Particulares Permanentes, por Destino do Lixo .....	417	a2) Perfil do Turista .....	443
f.1) Segundo a Microrregião, o Município, os Distritos, as Regiões Administrativas .....	417	a3) Quanto ao Meio de Hospedagem .....	443
f.2) Segundo os Bairros .....	418	a4) Meio de Transporte Utilizado .....	444
<b>Capítulo 27 – Turismo e Cultura .....</b>	<b>427</b>	b) Turismo Emissivo .....	444
A) Aspectos Culturais .....	428	b1) Quanto ao Motivo da Viagem .....	444
B) Pontos Turísticos de Cuiabá .....	429	b2) Perfil do Turista .....	444
C) Monumentos Tombados pelo Patrimônio Histórico, Artístico, Cultural e Ambiental .....	430	l) Passaportes Expedidos .....	444
a) Tombamento Federal .....	430	<b>Capítulo 28 – Segurança Pública .....</b>	<b>447</b>
b) Tombamento Estadual .....	433	A) Ocorrências Registradas pela Polícia Judiciária Civil .....	447
c) Tombamento Municipal .....	434	a) Por Delito, segundo o Autor .....	447
D) Equipamentos Culturais e de Lazer .....	435	b) Por delito, Segundo a Vítima .....	448
a) Galerias de Arte e Espaços para Exposições .....	435	c) Segundo o Bairro de Ocorrência, por Região Administrativa .....	449
b) Cinemas .....	435	d) Segundo a Região Administrativa .....	454
		B) Ocorrências Atendidas pela Polícia Militar do Estado de Mato Grosso – Anos 2004 a 2005 .....	454
		C) Ocorrências Registradas na Delegacia Especializada do Adolescente .....	455
		D) Acidentes de Trânsito Registrados pela Polícia Rodoviária Federal na BR 364, entre o Km 333 e o 407 .....	455
		E) Acidentes de Trânsito segundo as Vítimas, no Município de Cuiabá .....	456
		a) Número de Acidentes .....	456

b) Acidentes de Trânsito com Vítimas, segundo o Período e o Local da Ocorrência .....	456
c) Veículos Envolvidos em Acidentes de Trânsito .....	457
d) Natureza dos Acidentes de Trânsito.....	457
F) Vítimas em Acidentes de Trânsito.....	458
a) Segundo o Sexo .....	458
a.1) Vítimas Fatais .....	458
a.2) Vítimas Não Fatais .....	458
b) Segundo a Faixa Etária.....	459
a.1) Vítimas Fatais .....	459
a.2) Vítimas Não Fatais .....	459
c) Segundo o Tipo de Vítima .....	460
a.1) Vítimas Fatais .....	460
a.2) Vítimas Não Fatais .....	460
G) Condutores de Veículos Envolvidos em Acidentes de Trânsito com Vítimas.....	461
a) Segundo a Faixa Etária.....	461
b) Segundo a Categoria.....	461
H) Vias com Maior Incidência de Acidentes de Trânsito sem Vítimas.....	462
I) Ocorrências Registradas pelo Corpo de Bombeiros .....	462
J) Estabelecimentos Presidiários do Estado de Mato Grosso.....	463
a) Número de Reeducandos e Capacidade.....	463
b) Número de Reeducandos e Capacidade, dezembro de 2005 .....	463

**Capítulo 29 – Movimento Financeiro.....467**

A) Orçamento Municipal – Anos 1997 a 2005 .....	467
a) Resumo Demonstrativo da Receita Arrecadada.....	467
b) Resumo Demonstrativo da Despesa Realizada .....	468
c) Receita Arrecadada (em R\$ mil) .....	469
B) Funcionalismo Público Municipal, Número de Funcionários e Despesa – mês-base/dezembro .....	471
C) Demonstrativo da Arrecadação Estadual – Participação dos Setores na Arrecadação, Anos 2003 a 2005 .....	473
a) Resumo da Arrecadação Estadual.....	473
b) Variação Anual da Arrecadação Estadual (%).....	473
c) Demonstrativo do Repasse de Recursos Federais e Estaduais a Cuiabá – Ano 2004.....	474
d) Controle de Receitas Municipais – Ano 2005 .....	475
e) Relação Nominal dos Maiores Contribuintes em Arrecadação de ICMS de Cuiabá e do Estado – Ano 2005 .....	476
f) Arrecadação Referente ao Imposto sobre Circulação de Mercadorias e Serviços – ICMS* .....	477

**Seção IX**

**Administradores Municipais**

**479**

**Capítulo 30 – Intendentes e Prefeitos.....481**

**Mapas**

Localização de Cuiabá .....	41
Município de Cuiabá .....	43
Evolução Urbana.....	45
Pavimentação .....	47
Hierarquização Viária.....	49
Rede Hidrográfica.....	57
Classe de Renda .....	107
Abairramento.....	201
Densidade Demográfica .....	203
Educação – Creches Municipais .....	287
Educação – Escolas Municipais.....	289
Educação – Escolas e Creches Estaduais .....	291
Esporte e Lazer .....	333
Abastecimento de Água .....	423
Rede de Esgoto .....	425
Centro Histórico .....	431
Turismo.....	445



seção

I

# Aspectos Históricos

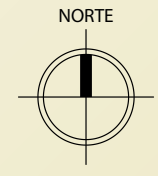

Maranhão  
Maranhão

Ceará

Rio Grande

Itamaracá

Pernambuco

Bahia de Todos os Santos

Ilhéus

Porto Seguro

*Porto Seguro*

Espírito Santo

São Tomé

S. Vicente

S. Amaro

*S. Vicente*

São Vicente

Santana

Meridiano de Tordesilhas



Mato Grosso

Cuiabá

Localização atual do Estado de Mato Grosso.

Oceano  
Atlântico

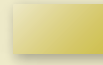

Terras pertencentes a Portugal



Terras pertencentes à Espanha

# Histórico do Município

Os espanhóis precederam os portugueses na exploração do território de Mato Grosso, como se chama hoje, que pertencia à Espanha, pois estava a oeste da Linha de Tordesilhas. Mas a fronteira seria empurrada para o ocidente, e Mato Grosso integrado à América portuguesa, quando progrediram para o poente, fazendo letra morta do Tratado de Tordesilhas, os mamelucos paulistas. No século XVII, as primeiras bandeiras vararam a região na preia de índios. O primeiro bandeirante paulista a chegar a Cuiabá foi Manoel de Campos Bicudo, entre 1673 e 1682. Assentou arraial na confluência do rio Coxipó com o rio Cuiabá, dando a esse sítio o nome de São Gonçalo, santo padroeiro dos navegantes. Seu filho, Antônio Pires de Campos, tendo participado da expedição comandada pelo pai, retornou à região em 1717. Encontrando aldeamento de índios coxiponés, apresou alguns e rebatizou o local com o nome de São Gonçalo Velho. Em 1718, ao retornar para São Paulo, encontrou a bandeira de Pascoal Moreira Cabral estacionada no lugar chamado Aldeia Velha, havendo-lhe indicado a localização da aldeia indígena.

Subindo o rio Cuiabá até o local indicado, Moreira Cabral encontrou a aldeia arrasada e completamente desabitada. Deixando alguns companheiros guardando os ranchos em São Gonçalo Velho (hoje Comunidade de São Gonçalo Beira-Rio), Pascoal Moreira Cabral continuou a expedição com a maioria de seus camaradas, subindo o rio Coxipó no encalço do gentio coxiponé. Houve o encontro e o reecontro. Os bandeirantes

sofreram acabrunhante derrota e recuaram. Nas proximidades de onde o Ribeirão da Mutuca deságua no Coxipó, acharam muito ouro de aluvião e, mesmo sem instrumentos adequados e técnicas apropriadas, puseram-se a garimpar. A princípio não era esta a atividade pretendida dos bandeirantes, cujo interesse estava na captura de índios, mas como estes impunham-lhes reverses pela aguerrida resistência que ofereciam, e em razão de a reconquista de portos negreiros portugueses na África haver barateado a mão-de-obra cativa, os bandeirantes voltaram-se à lavra do ouro. Assim, o garimpo deu sustentação econômica à fundação da primeira povoação deste Estado, a Forquilha (atualmente sede do Distrito do Coxipó do Ouro). Muitos dos primitivos povos indígenas sobreviveram ao choque civilizacional e continuam habitando no Estado.

No dia 8 de abril de 1719, convocou Pascoal Moreira Cabral a sua gente e fez assinar a Ata de Fundação de Cuiabá. Logo depois, Antônio Nunes Maciel foi enviado a São Paulo para notificar o fato ao governador da Capitania, Dom Pedro de Almeida Portugal, conde de Assumar, pois as minas descobertas passaram a pertencer à Capitania de São Paulo. Naquele mesmo dia, Moreira Cabral foi aclamado Guarda-Mor das Minas e Capitão-Mor Regente. A chegada do emissário a São Paulo, tornando pública a descoberta, ocasionou intensa migração para a região. Rapidamente povoada, já em 1721 possuía capela dedicada a Nossa Senhora da Penha de França.

Deu-se, então, decisivo episódio de nossa história, de certa curiosidade: Miguel Sutil, sorocabano, dono de roças nas bordas do rio Cuiabá, pediu que dois índios fossem buscar mel. Como eles demorassem muito para voltar, o paulista se sentiu bastante irritado. Quando finalmente voltaram, traziam, além de mel, ouro. Vendo com surpresa o metal, Miguel Sutil parou de reclamar — a demora estava justificada. Imediatamente a irritação deu lugar à euforia. Era outubro de 1722. O local do novo achado teve o nome de Lavras do Sutil. A notícia das novas minas circulou em várias partes da Colônia e em Portugal. Com a descoberta das Lavras do Sutil, no córrego da Prainha, esvaziou-se o Arraial da Forquilha. As jazidas situavam-se nas proximidades do morro onde hoje encontra-se a Igreja do Rosário, área central da Capital. Em 1723 o capitão Jacinto Barbosa Lopes, por iniciativa própria, construiu a Igreja Matriz em homenagem ao Senhor Bom Jesus de Cuiabá, no local da atual Basílica do Senhor Bom Jesus de Cuiabá. Seu irmão, Frei Pacífico dos Anjos, religioso franciscano, rezou a primeira missa. Nas proximidades das minas os negros erigiram uma pequena capela dedicada a São Benedito.

Para organizar a administração do Estado português na região de Cuiabá, a 15 de novembro de 1726 chegou o capitão-general governador da Capitania de São Paulo, Dom Rodrigo Cesar de Menezes, acompanhado de grande comitiva. O primeiro ato de Dom Rodrigo, em 1º de janeiro de 1727, foi elevar Cuiabá, à categoria de vila, com o nome de Vila Real do Senhor Bom Jesus de Cuiabá, instalar a Câmara e o pelourinho. Durante a permanência de Rodrigo Cesar de Menezes em Cuiabá a Vila foi sede do governo da Capitania de São Paulo. Em sua administração, Rodrigo Cesar de Menezes passou a cobrar os impostos sobre o ouro severamente. Mostrando-se a produção aurífera menos rendosa do que parecera, parte da população começou a abandonar Cuiabá; alguns, à procura de novas minas, seguiram para Goiás, outros voltaram para São Paulo. Em 1728, o próprio Dom Rodrigo regressou, deixando a Vila em estado desolador.

Por carta régia o governo português, a 9 de maio de 1748, criou a Capitania de Mato Grosso, desmembrando-a da Capitania de São Pau-

lo, enviando como governador o capitão-general Dom Antônio Rolim de Moura Tavares, depois agraciado conde de Azambuja e nomeado 2º. Vice-Rei do Brasil. Para fomentar a colonização e garantir a posse da terra, o capitão-general trouxe instruções do governo português para fundar a capital da província à margem direita do rio Guaporé. A 19 de março de 1752 foi fundada Vila Bela da Santíssima Trindade, primeira capital do Estado de Mato Grosso. Nota-se a preocupação havida em Portugal de sempre nomear para Mato Grosso experimentados servidores para que pudessem assegurar a posse definitiva das mais distantes áreas para a Coroa portuguesa. Sucederam-se no governo da Capitania de Mato Grosso nove capitães-generais durante 74 anos. Em 17 de setembro de 1818, por carta régia de D. João VI, a Vila de Cuiabá foi elevada à categoria de cidade. Nessa mesma data também Vila Bela era elevada à categoria de cidade, com o nome de Mato Grosso. Apesar de oficialmente ser Vila Bela a capital, muitos governadores administraram a Capitania de Mato Grosso residindo em Cuiabá, devido à insalubridade daquela cidade naquela época.

Francisco de Paula Magessi Tavares de Carvalho foi o nono e último governador da Capitania de Mato Grosso. A ele deve Cuiabá a sua categoria de capital, pois Magessi requisitou do governo central a mudança da capital de Vila Bela, alegando haver em Cuiabá condições mais salutaras. Reduzida a tensão geopolítica na fronteira, podia a administração ter Cuiabá como sede. Depois da deposição do general Magessi do governo, a Capitania passou a ser administrada por duas juntas governativas, uma em Cuiabá e outra em Vila Bela.

Durante o período regencial, época de grandes lutas pela consolidação da Independência, eclodiu em Mato Grosso a Rusga. A Rusga foi movimento social de rebeldia, ocorrido em Cuiabá a 30 de maio de 1834, no início do governo do coronel João Poupino Caldas. Decorreu da disputa pelo poder político regional entre liberais e conservadores, os primeiros contando com o apoio popular. À noite foram mortos vários portugueses e o quartel, situado no largo da Matriz, hoje Praça da República, foi tomado pelos revoltosos.

A 22 de setembro de 1834 tomou posse no governo da Província de Mato Grosso Antônio Pedro Alencastro, como seu terceiro presidente. Prendeu os responsáveis pelo movimento da Rusga e mudou definitivamente a capital para a cidade de Cuiabá. Eis o teor desse importante documento:

“1836 – N.º 19 – Antônio Pedro de Alencastro, Presidente da Província de Mato Grosso.

Faço saber a todos os Habitantes, que a Assembléia Legislativa Provincial Decretou, e eu sanciono a lei seguinte:

Art. 1º. – Fica declarada Capital da Província de Mato Grosso a cidade de Cuiabá.

Art. 2º. – Ficam revogadas as Cartas Régias e mais Disposições em contrário. Mando portanto a todas as Autoridades, a quem o conhecimento e execução da Lei pertencer, que cumpram e façam cumprir inteiramente como nela se contém.

O Secretário desta Província, a faça imprimir, publicar e correr.

- Palácio do Governo da Província de Mato Grosso na cidade de Cuiabá, aos 28 de agosto de 1836, décimo quarto ano da Independência e do Império. – ( L. S.) – Antônio Pedro de Alencastro”.

No governo do general Manoel Albino de Carvalho, 16º. presidente da Província de Mato Grosso, teve início a Guerra do Paraguai. O rompimento das hostilidades deu-se com o apresamento do navio brasileiro Marquês de Olinda e a detenção de seus passageiros, entre os quais encontravam-se o novo governador de Mato Grosso, Frederico Carneiro de Campos, e vários oficiais, que seguiam para Cuiabá. No decorrer da guerra, Mato Grosso foi invadido. A 17 de setembro de 1864, o Forte Coimbra foi atacado pelo coronel Vicente Barrios. Defendia-o o comandante tenente-coronel Hermenegildo Porto Carneiro. A 29 de dezembro de 1864 foi a vez da Colônia Militar de Dourados: o comandante Antônio João Ribeiro, à frente de quinze homens, mesmo sabendo perdida sua praça, sitiada por 250 paraguaios, negou-se a capitular. A extrema tenacidade

de sua resistência levou-o ao sacrifício da própria vida e a de seus camaradas para defender Mato Grosso. Antes da fuzilaria, escreveu ao tenente-coronel José Antônio Dias da Silva, estacionado em Nioaque: “Sei que morro, mas o meu sangue e o dos meus companheiros servirão de protesto solene contra a invasão do solo da minha Pátria”.

A Província de Mato Grosso, pela proximidade do Paraguai, pela baixa densidade demográfica e pela menor capacidade de defesa militar, pareceu presa fácil a Solano Lopez, que sobre ela arrojou-se, certo de com rápida vitória elevar o moral de seu exército. Mas enquanto Lopez proclamava vitórias em Mato Grosso, o Império ganhava tempo para preparar a contra-ofensiva na Região Sul do Brasil e assim levar a guerra ao solo inimigo. A 13 de janeiro de 1865, partiu Leverger para a Colina de Melgaço, a fim de a casamatar contra a esperada subida da flotilha paraguaia, que ameaçava a capital da Província. Retornando a Cuiabá, Leverger assumiu o governo, acumulando o cargo de comandante das armas. Na presidência reorganizou a defesa da Província, fundando o corpo de Voluntários Cuiabanos, por cujo socorro deu-se a criação, em 7 de janeiro de 1865, pelo governo imperial, do corpo de Voluntários da Pátria. A 13 de junho de 1867, o tenente-coronel Antônio Maria Coelho, ido de Cuiabá com o 1º. Corpo de Vanguarda, atacou a cidade de Corumbá, retomando-a.

Assolava, então, a cidade de Corumbá epidemia de varíola, levada a Cuiabá pelos soldados que regressavam. Contaminada a população, dos seus 12.000 habitantes mais da metade morreu, segundo o relato do escritor português Joaquim Ferreira Moutinho.

A 23 de março de 1870, pelo vapor nacional Corumbá, chegou à cidade de Cuiabá a notícia do término da Guerra do Paraguai, festejada pela população. A volta da livre navegação pelas bacias do Prata, Paraguai e Cuiabá, comunicou novo impulso econômico à capital de Mato Grosso. Como principal pólo da porção norte do Estado e do interior brasileiro, Cuiabá centralizou a distribuição da produção mato-grossense proveniente da agroindústria e do extrativismo vegetal, em especial da poaia e da seringa, como também a comercialização dos produtos industrializados provenientes da Europa. As usinas de açúcar do período entresse-



cular XIX – XX, na faixa justafluvial do Cuiabá, de Cuiabá ao município de Barão de Melgaço, e nas imediações do município de Cáceres, marcaram a economia do Estado e também a política. Do quadro dos proprietários usineiros saíram vários governantes de Mato Grosso.

Porém, a concorrência de produto similar originário de outras regiões, dificuldades de transporte, insuficiência técnica e de maquinaria, além da política dos revolucionários de 30 contra o poder das oligarquias regionais, afetaram profundamente a produção agroindustrial local, levando ao declínio as usinas açucareiras. A produção extrativista mato-grossense, por sua vez, vinculada que era ao comércio internacional, perdeu seu mercado no Exterior para outros fornecedores. Assim, Cuiabá veio a conhecer mais um período de marasmo econômico, o que penalizou a cidade durante alguns anos.

A situação modificou-se com a instauração do Estado Novo, quando o governo federal lançou a política de integração nacional, por meio do programa da Marcha para o Oeste. Buscava-se interiorizar as relações capitalistas e expandir o capital internamente acumulado, objetivo a que se chegou em curto prazo, no Estado e em especial em Cuiabá, manifestamente pela ocupação de “espaços vazios”, pelo processo de urbaniza-

ção da cidade e pela valorização do solo urbano. Nas primícias de sua modernidade, Cuiabá ganhou a primeira avenida e nela prédios destinados à administração pública, às agências bancárias, à hotelaria e ao lazer. Durante a vigência do Estado Novo, pelo Decreto n.º 5.812, de 13 de setembro de 1943, foram desmembrados de Mato Grosso os territórios federais de Ponta Porã e Guaporé (hoje Estado de Rondônia). O território federal de Ponta Porã voltou a reintegrar o Estado, em virtude do Artigo 8.º do Ato das Disposições Constitucionais Transitórias da Constituição Federal de 18 de setembro de 1946.

O processo de urbanização, iniciado no final dos anos 30 do século passado, intensificou-se na década de 60, quando Cuiabá passou à condição de pólo de apoio à ocupação da Amazônia meridional brasileira, sendo chamada de “Portal da Amazônia”. A população aumentou consideravelmente, ocorrendo a conurbação com o município vizinho de Várzea Grande.

Pela Lei Complementar n.º 31 de 11 de outubro de 1977 foi criada nova unidade federativa no Brasil, o Estado de Mato Grosso do Sul, como parte desmembrada do Estado de Mato Grosso.

---

Bibliografia: Joseph Barboza de Sá. *Relação das povoações do Cuyabá e Mato Grosso de seus princípios até os presentes tempos*. Cuiabá, Mato Grosso. Edições UFMT/ Secretaria de Educação e Cultura, 1975; Rubens de Mendonça. *História de Mato Grosso*. Cuiabá, Fundação Cultural de Mato Grosso, 1982; Virgílio Corrêa Filho. *História de Mato Grosso*. Várzea Grande, Fundação Júlio Campos, 1994.

## Origem do Nome “Cuiabá”

“IKUIAPÁ. IKUIA: flecha-arpão.

PÁ: lugar. ( Lugar da flecha-arpão ).

Designação:

1 – de uma localidade onde se pesca com flecha-arpão.

2 – de uma localidade onde, antigamente, os bororos costumavam pescar com flecha-arpão correspondente à foz do IKUIÉBO, córrego da Prainha, afluente da esquerda do Rio Cuiabá, na cidade homônima. Julgamos que o nome da capital de Mato Grosso, Cuiabá, justamente edificada nas duas margens do córrego da Prainha, não seja outra coisa que a corrupção e sonorização de Ikuipá.”\*

Baseado no “Glossaria Linguarum Brazilliensium”, de Leipzig, afirma Martins que o nome Cuiabá originou-se devido à existência nas “margens d’esse rio de árvores que produzem frutos de que se faz cuia. Esta versão está de acordo com a etimologia da palavra cuia, vasilha, e aba, criador; isto é: rio criador de vasilhas.”\*\*

“KYYAVERÁ – CUYAVERÁ – CUYAVÁ – CUYABÁ – CUIABÁ – Palavra originada do guarani que significa rio da Lontra Brilhante. Os índios paia-guás, em suas perambulações por todo o pantanal, observando a quantidade de lontras e ariranhas que no rio Cuiabá tinham o seu habitat, chamaram-no KYYAVERÁ ou rio da Lontra Brilhante.”\*\*\*

Há, como se vê acima, várias hipóteses para o nome do rio e da cidade homônima, todas iguadas pela incerteza.

### Bibliografia:

\* Cesar Albisetti e Angelo Jayme Venturelli. *Enciclopédia Bororo* – Vol. 1, pág. 610.

\*\* S. Cardoso Ayala e F. Simon. *Album graphico do Estado de Matto-Grosso*. Corumbá/Hamburgo, 1914, pág. 52.

\*\*\* João Carlos V. Ferreira e Padre José de Moura e Silva. *Cidades de Mato Grosso: Origem e Significados de seus Nomes*. Cuiabá, J.C.V. Ferreira, 1998.

## Quadro Demonstrativo dos Desmembramentos do Município de Cuiabá

Atos de Criação	Data	Municípios
- - -	1726	Cuiabá *
Provisão Régia	05.08.1746	Vila Bela da Santíssima Trindade
Alvará	25.11.1820	Diamantino
Decreto Geral	25.10.1831	Poconé
Lei Prov. n.º 8	28.06.1850	Cáceres
Lei Prov. n.º 8	25.06.1861	Rosário Oeste
Lei Prov. n.º 593	21.05.1883	Nossa Senhora do Livramento
Lei n.º 211	10.03.1899	Santo Antonio de Leverger
Lei n.º 636	08.07.1913	Barra do Garças
Decreto-Lei n.º 145	29.03.1938	Poxoréo
Lei n.º 126	23.09.1948	Várzea Grande
Lei n.º 691	12.12.1953	Acorizal
Lei n.º 701	15.12.1953	Chapada dos Guimarães
Lei n.º 1.188	20.12.1958	Jaciara
Lei n.º 5.007	13.05.1986	Novo São Joaquim
Lei n.º 5.014	13.05.1986	Primavera do Leste
Lei n.º 5.314	04.07.1988	Campo Verde

Fonte: Mato Grosso. Secretaria de Estado de Planejamento e Coordenação Geral. *Anuário Estatístico do Estado de Mato Grosso-1990*. Cuiabá, 1992.

\* A fundação do Arraial de Cuiabá data de 08/04/1719, quando se comemora o aniversário da Cidade. Em 01/01/1727 o Arraial é elevado à categoria de vila. Em 09/05/1748, com a criação da Capitania de Mato Grosso, Cuiabá desmembra-se da Capitania de São Paulo.



## capítulo 2

# Símbolos Municipais

### Hino a Cuiabá

**P**ela Lei n.º 633, de 10 de abril de 1962, o então prefeito Hélio Palma de Arruda oficializou o Hino a Cuiabá, com letra do professor Ezequiel Pompeu Ribeiro de Siqueira e música de Luiz Cândido da Silva.

1. Cuiabá, és nosso encanto;  
Teu céu da fé tem a cor;  
Da aurora o lindo rubor;  
Tens estelífero manto.

ESTRIBILHO Cuiabá, és rica de ouro;  
És do Senhor Bom Jesus;  
Do Estado, a Cidade-Luz;  
És, enfim, nosso tesouro.

2. Recendes qual um rosal,  
Enterneces corações,  
Ergues a Deus orações,  
Para venceres o mal.

3. Tens beleza sem rival,  
Cultuas sempre o valor  
Do bravo descobridor  
Pascoal Moreira Cabral.

---

Fonte: Pedro Rocha Jucá. *Os símbolos oficiais de Cuiabá*.  
Secretaria Municipal de Cultura e Turismo/Secretaria Municipal de Educação, 1990.

## Brasão de Cuiabá



O Brasão de Armas de Cuiabá, um dos dezenove mais antigos do brasonário brasileiro, foi criado no dia 1º de janeiro de 1727, quando elevou-se o Arraial à condição de Villa Real do Bom Jesus de Cuiabá. No documento correspondente, a Ata de Fundação, a referência ao escudo de armas é lacônica: “Um escudo dentro com campo verde, e nele um morro ou monte todo salpicado com folhetos e granitos de ouro e por timbre, em cima do escudo, uma phênix”.

A lei de sua oficialização, Lei 592 de 13 de setembro de 1961, promulgada pelo prefeito Aecim Tocantins, reproduz a passagem acima constante da Ata, sem preencher as lacunas de sua descrição.

---

Referência: Pedro Rocha Jucá. *Os símbolos oficiais de Cuiabá*. Secretaria Municipal de Cultura e Turismo/Secretaria Municipal de Educação, 1990; Enciclopédia Mirador. “Heráldica”, p. 5703-07. São Paulo, Britannica, 1995; Milton Luz. *História dos símbolos nacionais*.

## Bandeira de Cuiabá



A Bandeira de Cuiabá foi criada pela Lei n.º 1279 de 18 de agosto de 1972, na gestão do Dr. José Villanova Torres. Na ocasião foi aberto um concurso para a escolha da bandeira municipal, cujo vencedor receberia prêmio pela apresentação da melhor proposta. O modelo de estandarte escolhido, do Sr. Nilton Benedito de Santana, pelo Decreto n.º 241 de 29 de dezembro de 1972, tornou-se oficialmente a Bandeira de Cuiabá. O pavilhão assim se caracteriza, na letra da lei:

1. um retângulo verde e branco;
2. em primeiro plano, com as bordaduras em círculo na cor amarelo-ouro, com a inscrição em letras vermelhas “Villa Real do Bom Jesus de Cuiabá - 1719”;
3. no centro o marco estereotipado na cor verde, representando o centro geográfico da América do Sul, logo abaixo, geometricamente triangulado, os vértices do marco representando um monte de ouro, símbolo da riqueza aurífera de Cuiabá.

---

Referência: Pedro Rocha Jucá. *Os símbolos oficiais de Cuiabá*. Cuiabá, Secretaria Municipal de Cultura e Turismo/Secretaria Municipal de Educação, 1990.



seção

II

# Caracterização do Território



## capítulo 3

# Evolução Urbana

Cuiabá, hoje um dos principais pólos de desenvolvimento da Região Centro-Oeste do Brasil, nasceu da expansão das bandeiras na busca de riquezas e na conquista de novas fronteiras. Com as descobertas das Lavras do Sutil em 1722, no morro do Rosário, no lugar denominado Tanque do Arnesto, teve início a ocupação da Região Central da cidade, à margem direita do córrego da Prainha. O povoamento teve como limites naturais, à esquerda, o morro do Rosário e, à direita, como ponto mais distante, o morro da Boa Morte.

No ano de 1723, nas proximidades do córrego, num lugar plano e mais elevado, foi construída a Igreja Matriz, dedicada ao Senhor Bom Jesus de Cuiabá. Próximo às minas, os escravos construíram uma capela dedicada a São Benedito. As minas e a Igreja Matriz foram importantes focos de atração do povoamento da cidade no sentido leste-oeste. Assim orientadas, foram surgindo ruas paralelas ao córrego da Prainha, aproveitando as curvas de nível do terreno e nelas levantadas as primeiras habitações que consolidariam o espaço urbano de Cuiabá.

Distante 1,5 km das Lavras do Sutil, à margem esquerda do rio Cuiabá, foi construído um porto, criando novo eixo de expansão do núcleo urbano. O Porto Geral ligava Cuiabá ao centro político-econômico do Brasil pela navegação nas bacias do Paraguai e do Prata.

Após a chegada do governador Rodrigo César de Menezes, em 1727, o povoado foi elevado à categoria de vila com o nome de Vila Real do

Senhor Bom Jesus de Cuiabá e iniciou-se, ao redor do Largo da Matriz, a construção de prédios públicos para abrigar a administração portuguesa em Mato Grosso.

No decorrer do século XVIII, as diversas crises pelas quais passou Cuiabá fizeram que se alternassem fases de fluxo e de refluxo populacional, tendo por conseqüência a expansão descontínua do espaço urbano. Mesmo assim, por volta de 1775 a área central da cidade já se encontrava definida. Mapas da Vila dos anos 70 do século XVIII mostram na margem direita do córrego da Prainha as Igrejas Matriz e Senhor do Passos, além da Igreja do Rosário, esta na margem esquerda; no morro da Boa Morte um largo vazio, local onde será edificada, no início do século XIX, a Igreja Nossa Senhora da Boa Morte, além dos Largos da Matriz e da Mandioca. Essa primeira área povoada estende-se ao longo do córrego da Prainha, entre as minas e seu entorno, de um lado, e a foz do córrego Cruz da Alma doutro lado, local este último, onde hoje a Avenida Isaac Póvoas encontra a Praça Ipiranga. À margem direita do córrego da Prainha o espaço urbano estende-se entre o Largo da Boa Morte e seu entorno até o Campo d'Ourique, atual Praça Moreira Cabral (endereço do Palácio Pascoal Moreira Cabral, nova sede da Câmara Municipal de Cuiabá). Na margem esquerda do Prainha, o povoamento, ainda rarefeito, concentrou-se nas imediações da Igreja do Rosário e nas proximidades da subida onde se localiza, hoje, a Santa Casa de Misericórdia, construção que data do



início do século XIX. Eram três as pontes do córrego da Prainha: uma localizava-se próximo das Minas, outra nos fundos da Igreja Senhor dos Passos e, a última, na altura da atual Travessa João Dias.

Elevada à categoria de cidade em 1818, Cuiabá seria logo depois, em 1836, declarada oficialmente capital provincial, fato decisivo na configuração e fixação de suas características urbanísticas: a construção de edifícios públicos diversificou e enriqueceu o repertório arquitetônico, tornando o desenho urbano nítido. Em meado do século XIX, o povoado de Cuiabá ligou-se ao povoado do Porto, reunindo cerca de 10.000 habitantes. A malha viária central ganhou contornos claros com a definição das Ruas de Baixo, do Meio e de Cima (atuais Ruas Galdino Pimentel, Ricardo Franco e Pedro Celestino, respectivamente). Esta última transformou-se na mais importante rua da vila, seguida da Rua Bella do Juiz (atual Rua 13 de Junho), via nobre de ligação entre o Largo da Matriz e o Porto Geral. As ruas transversais começaram a se definir tendo como pontos de amarração o córrego da Prainha, o Largo da Matriz e a Igreja da Boa Morte. O Largo, que existia na parte lateral da Igreja Matriz, passou a ser chamado Largo do Palácio Provincial, após a construção do edifício-sede do governo. Com desenhos definidos, as praças passaram a constituir pontos de atração, amarrando novas vias paralelas e transversais. A mancha urbana se adensa entre o Largo da Mandioca e os Largos do Palácio Provincial e da Matriz. O movimento urbanístico decorrente da transferência da capital para Cuiabá contribuiu para que no início do século XX a cidade começasse a ganhar as características de metrópole que tem hoje.

Na segunda metade do século XIX, a Guerra do Paraguai repercutiu na fisionomia da cidade. No Porto Geral, às margens do Cuiabá, assentou-se o acampamento militar Couto Magalhães, dando origem à formação de um bairro popular que atingiria grande densidade populacional na primeira metade do século XX. Em frente ao Porto, na margem direita do rio Cuiabá, formou-se novo núcleo urbano, a partir das instalações militares de um acampamento e de uma prisão. Assim nascia Várzea Grande, cuja fundação oficial deu-se em 15 de maio de 1867, tendo sido

desmembrada de Cuiabá em 23 de setembro de 1948.

Nessa fase o crescimento urbano permeava os dois pólos de atração nucleados anteriormente: o das minas do Rosário e o do Porto Geral. O crescimento deu-se do Rosário em direção ao Porto, seguindo duas vias de ligação: uma pela margem direita do Prainha, continuando a Rua Bella do Juiz, e outra pela margem esquerda, a partir da Santa Casa, esta utilizada pelos pescadores, posteriormente chamada Rua Nova, atual Rua D. Aquino. A construção do Arsenal de Guerra, do Quartel da Legião da 1ª. Linha, do Laboratório Pirotécnico e da Cadeia Pública, nas proximidades do Porto Geral, promoveu o ordenamento de importantes vias públicas presentemente chamadas 13 de Junho e 15 de Novembro. Porém o tecido urbano apresentava muitos cortes, pois não se fez contínua e uniformemente: grandes lacunas espaçavam os pequenos aglomerados de casas que esboçavam as novas vias.

Em 1858 foi fundado o Seminário da Conceição na colina do Bom Despacho e, em 1871, foi construído um chafariz no Largo da Conceição ao pé do morro posteriormente denominado Dom Bosco. Várias moradias construíram-se no Largo da Conceição e arredores, morro acima na direção da Santa Casa de Misericórdia — começava o Mundéu.

No final do século XIX, com a expansão da atividade extrativista e da produção agroindustrial, consolidou-se a mancha urbana do Porto Geral. Teve início também a integração da pequena localidade do Coxipó à malha urbana da cidade. O Coxipó veio a se firmar definitivamente como aglomerado urbano após a abertura da estrada para Campo Grande nos anos de 1940.

Com o declínio da economia das usinas de cana-de-açúcar e da exportação da borracha, Cuiabá conheceu período de profunda estagnação econômica. A cidade, ensimesmada, passou a estado de quase isolamento, não se operando nela nenhuma mudança urbana por longo tempo. Em contrapartida, curiosamente, fez-se o letargo econômico acompanhar do avivamento das tradições cuiabanas, um quê de efervescência cultural num certo sentido compensatório da mediocridade da vida econômica. A cidade, isolada pela reduzida navegação do rio Cuiabá e pela

falta de estradas, teve intensificadas as relações comunitárias de reciprocidade. A retomada do crescimento só se daria a partir dos anos 40 do século passado, no período da interventoria de Júlio Müller, pela efetiva intervenção do poder público no meio urbano. Na área central, rompendo com os padrões tradicionais do arruamento, desde o Jardim Alencastro, antigo Largo do Palácio, abriu-se uma larga rua, por sobre a antiga Rua Poconé. A nova via recebeu o nome de Avenida Getúlio Vargas e nela foram construídos o Grande Hotel, o Cine Teatro e as repartições do serviço público. Na região do Porto Geral construiu-se a primeira ponte de concreto do rio Cuiabá, a Júlio Müller, que ligou Cuiabá ao município vizinho de Várzea Grande, franqueando o trânsito que de Cuiabá demanda às cidades do Norte e do Oeste mato-grossenses.

Direcionando o crescimento da cidade no sentido norte, realizou-se na Avenida Getúlio Vargas série de importantes construções, como o Colégio Estadual de Mato Grosso e, adiante, cerca de 1km da atual Rua Batista das Neves, o Quartel do 16º. Batalhão de Caçadores, hoje 44º. Batalhão de Infantaria Motorizada, além da Estação de Tratamento de Água, na rua Presidente Marques, e o Campo de Aviação nas imediações da atual Vila Militar, localizada na Av. Miguel Sutil, como também, na Rua 13 de Junho, um Centro de Saúde. No final do governo de Júlio Müller executou-se o levantamento da Planta Cadastral e o Plano de Expansão e Urbanização da Cidade. Depois de 1945, prolongou-se a Avenida Getúlio Vargas até o final, na Praça 8 de Abril, havendo sua urbanização sido completada com a doação de lotes à elite local, que nela ergueu residências de alto padrão.

Em 1948 o poder público municipal, pela Lei n.º 11, autorizou a doação de terreno à Fundação da Casa Popular para a construção de moradias, sendo este o primeiro conjunto habitacional construído em Cuiabá, consolidando a ocupação do espaço no entorno da Av. Getúlio Vargas, iniciada no Governo Júlio Müller. A construção de Brasília imprimiria forte impulso desenvolvimentista a toda a Região Centro-Oeste. Cuiabá, enquanto capital de Mato Grosso, rapidamente despontou como centro de captação e distribuição de recursos para as áreas agricultáveis e as de

expansão da bovinocultura no Estado de Mato Grosso. Com o início da construção da Rodovia Cuiabá — Porto Velho chegaram à região os primeiros migrantes. Cuiabá deixava de ser uma cidade de “fim-de-linha” para assumir a posição de medianeira urbana do projeto de integração nacional da Amazônia meridional. A construção da Ponte Nova no rio Cuiabá, em 1964, fortaleceu mais ainda a ligação com Várzea Grande e estimulou o prolongamento da rua Barão de Melgaço até o rio.

Em 1966 o governo estadual, pressionado pelas migrações que começaram a acelerar incontroladamente o crescimento urbano, criou a Companhia de Habitação Popular do Estado de Mato Grosso (Cohab), responsável pela construção do Núcleo Cidade Verde, hoje mais conhecido como Cohab Velha, nas proximidades do rio Cuiabá, primeiro núcleo de habitação popular de iniciativa estadual e pólo de atração de crescimento na direção oeste da cidade. Estimulou-se o adensamento dos bairros próximos, como Goiabeiras e Cidade Alta.

Por volta de 1968 as frentes pioneiras do Norte mato-grossense já haviam transformado Cuiabá na base urbana regional de apoio ao processo de expansão. Em função desse crescimento foram tomadas as seguintes medidas urbanísticas na cidade de Cuiabá: a abertura de um amplo corredor, a partir da Igreja do Rosário até o Porto, com a canalização do córrego da Prainha, a construção de pontes de concreto e a implantação de pistas laterais; o asfaltamento e a arborização da Avenida 15 de Novembro até a Ponte Júlio Müller; a iluminação a vapor de mercúrio; e a construção da primeira rodoviária de Cuiabá, na Rua Miranda Reis. Marca essa época a demolição da antiga Catedral do Senhor Bom Jesus de Cuiabá e, em seu lugar, a posterior construção da Basílica do Senhor Bom Jesus de Cuiabá, obra que por ter custado a demolição da velha matriz alguns ainda hoje lastimam, compenetrados do maior valor do que se perdeu diante do que se ganhou na (des)construção.

A criação de cursos de nível superior pelo governo estadual levou posteriormente à construção dos edifícios do Instituto de Ciências e Letras de Cuiabá, na Avenida Fernando Correa, no Coxipó da Ponte, que formaram, juntamente com as instalações do Centro de Vivência, o nú-

cleo originário da Universidade Federal de Mato Grosso, posteriormente criada e implementada pelo governo federal; o asfaltamento da Avenida Fernando Correa reforçou o corredor de ligação do Centro com o Coxipó e, em poucos anos, esta via orientava o crescimento da cidade na direção sudeste. Com a finalidade de formar um anel rodoviário foram construídas a Avenida Miguel Sutil e a Avenida Beira-Rio (atualmente denominada Avenida Prefeito Manoel José de Arruda). Hoje estão integradas à cidade como vias preferenciais, e não perimetrais.

O crescimento da cidade trouxe também a revalorização da memória urbana com a construção dos calçadões nas ruas setecentistas do Centro. Ao devolver esse espaço tradicional à população, agora defeso aos veículos, a cidade assume a consciência do seu passado como importante marca de sua identidade no presente.

No decorrer da década de 70 a expansão dos serviços públicos tornou insuficientes as instalações do Palácio do Governo. As secretarias e autarquias do governo estadual se dispersavam por vários edifícios particulares do Centro da cidade. O adensamento do Centro aumentou os problemas de trânsito, prejudicando o acesso do público aos serviços da administração pública. Então o governador José Fragelli interferiu no traçado urbanístico da cidade criando novo eixo de crescimento com a construção do Centro Político-Administrativo do Estado (CPA). O processo de descentralização alargou o sítio urbano pela incorporação de novas áreas. Ligando o novo centro político ao Centro da cidade foi aberta uma avenida, extensão da Avenida da Prainha, que recebeu o nome de Avenida Historiador Rubens de Mendonça. A abertura da importante via acompanhou-se da instalação de infra-estrutura e da decisão do então DNER de pavimentar o anel rodoviário (Avenida Miguel Sutil) e de construir viadutos nos cruzamentos da Avenida Miguel Sutil com as avenidas Historiador Rubens de Mendonça e Fernando Correa. A disponibilidade de áreas livres e de infra-estrutura condicionou na região do CPA a construção de conjuntos habitacionais para atender a população de baixa renda (CPA I, II, III, IV) e a classe média (Morada do Ouro). A ocupação gradativa do Conjunto Habitacional do CPA iniciou-se no segundo se-

mestre de 1979. O córrego da Prainha (Avenida Tenente Coronel Duarte), anteriormente canalizado, foi também coberto e a avenida ampliada com mais duas faixas e um canteiro central. Na mesma época foi edificado, no Bairro Cidade Alta, o Estádio de Futebol Governador José Fragelli, conhecido como Verdão.

Nas últimas décadas as áreas vazias do sítio urbano vêm sendo paulatinamente ocupadas, consolidando-se cada vez mais a junção do Centro da cidade com o Distrito do Coxipó da Ponte e com o CPA. No processo de crescimento da cidade deu-se a conurbação com o município adjacente, Várzea Grande, formando o Aglomerado Urbano Cuiabá—Várzea Grande, sendo sua criação estabelecida pela Lei Complementar Estadual n.º 028/93 e disposta pela Lei Complementar Estadual n.º 83/2001. Cuiabá verticaliza-se crescentemente, sendo hoje uma das cidades médias brasileiras que mais se expandem.

Com a Constituição de 1988, definiu-se que todos os municípios com população acima de 20.000 habitantes deveriam criar seu Plano Diretor de Desenvolvimento Urbano. Este Plano é o instrumento básico do planejamento urbano municipal. A Lei Orgânica Municipal de 1990 determina que seja elaborado o Plano Diretor de Desenvolvimento Urbano de Cuiabá e ainda dispõe sobre os critérios para a sua elaboração. Em 24 de dezembro de 1992 foi aprovada a Lei Complementar Municipal n.º 003, Lei do Plano Diretor de Desenvolvimento Urbano de Cuiabá, que vem ordenar o crescimento da cidade, estabelecendo diretrizes para o desenvolvimento social integrado e ecologicamente sustentável. Juntamente com a Lei do Plano Diretor aprovou-se também a Lei Complementar Municipal n.º 004 — Lei de Gerenciamento Urbano, que institui o Código Sanitário e de Posturas do Município, o Código de Defesa do Meio Ambiente e Recursos Naturais e o Código de Obras e Edificações.

Conforme determinação do Plano Diretor de Desenvolvimento Urbano, foram elaboradas as Leis do Perímetro Urbano e a de Uso e Ocupação do Solo Urbano.

A Lei do Perímetro Urbano, Lei n.º 3.412, de 30 de dezembro de 1994, teve como diretrizes a incorporação ao perímetro urbano das parcelas

urbanas localizadas fora dos limites legais e a ampliação de oferta de áreas para fins industriais, sendo alterada pela Lei n.º 4.719 de 30 de dezembro de 2004.

A Lei de Uso e Ocupação do Solo Urbano — Lei Complementar Municipal n.º 044/97, que disciplina o uso e ocupação do solo urbano, busca assegurar condições de integração mais harmoniosa entre as diversas funções urbanas e padrões mínimos e máximos de intensidade de ocupação do solo. Dentro das determinações desta lei, foram elaboradas e aprovadas a Lei de Hierarquização Viária — Lei n.º 3.870/99, que classifica as vias em estruturais, principais, coletoras e locais e fixa seu Padrão Geométrico Mínimo (PGM); e a Lei de Zoneamento — Lei Complementar Municipal n.º 103/03, que descreve o perímetro e define os padrões de Uso e Ocupação das Zonas, discrimina e relaciona as Atividades e Empreendimentos que compõem as Categorias de Uso Urbano, e ainda especifica as condicionantes para sua localização e instalação.

Atualmente a expansão da cidade dá-se principalmente por meio dos condomínios fechados, o que levou a prefeitura a elaborar a Lei Complementar n.º 056/99 e a Lei Complementar n.º 100 de 03/12/2003, disciplinando este tipo de empreendimento.

---

Bibliografia: Júlio De Lamônica Freire. *Por uma poética popular da arquitetura*. Cuiabá, Edufimt, 1997; Cassio Veiga de Sá. *Memória de um cuiabano honorário – 1939-1945*. Cuiabá, s/d; Leis Municipais e Estaduais.



# capítulo 4

## Aspectos Físicos

### A) Área

O município de Cuiabá possui área de 3.538,17km<sup>2</sup> <sup>(1)</sup>, correspondendo 254,57km<sup>2</sup> à Macrozona Urbana (Lei n.º 4.719/04) e 3.283,60km<sup>2</sup> à Área Rural <sup>(2)</sup>. Além do distrito-sede de Cuiabá, integram o município os distritos Coxipó da Ponte, Coxipó do Ouro e Guia. Suas áreas e distância ao distrito-sede são:

#### a) Área dos Distritos

Distritos	Área (km <sup>2</sup> )	Distância da Sede (km)
Cuiabá (Sede)	283,91	---
Guia	1.333,52	30
Coxipó do Ouro	458,67	27
Coxipó da Ponte	1.462,07	5
<b>Total</b>	<b>3.538,17</b>	---

Fonte: Governo do Estado de Mato Grosso, Secretaria de Estado de Planejamento e Coordenação Geral (Seplan), Superintendência de Informações, 2005.

(1) Governo do Estado de Mato Grosso, Secretaria de Estado de Planejamento e Coordenação Geral (Seplan), Superintendência de Informações, 2005.

(2) Instituto de Planejamento e Desenvolvimento Urbano / Diretoria de Pesquisa e Informação.

#### b) Área das Regiões Administrativas

Em 1994 a Lei n.º 3262/94 criou as administrações regionais. A Macrozona Urbana de Cuiabá foi dividida em quatro Regiões Administrativas. A Lei n.º 3723/97, ao delimitar os bairros da capital mato-grossense, definiu as áreas das regiões administrativas, sendo que a Lei n.º 4.719/04 alterou a área da Região Oeste:

Região *	Área (km <sup>2</sup> ) **
Norte	30,70
Sul	128,63
Leste	46,01
Oeste	49,23
<b>Total</b>	<b>254,57</b>

Fonte: \* Lei Municipal n.º 3262 de 11/01/1994.

\*\* Leis Municipais n.º 3.723 de 23/12/1997 e n.º 4.719 de 30/12/2004.

## B) Localização Geográfica

O município de Cuiabá localiza-se na mesorregião Norte-Matogrossense, na microrregião Cuiabá. Esta microrregião é formada pelos municípios de Chapada dos Guimarães, Cuiabá, Nossa Senhora do Livramento, Santo Antônio de Leverger e Várzea Grande.

A sede municipal, situada à altitude de 165 metros, segundo demarcação realizada pela Comissão Rondon em 1909, encontra-se no Centro Geodésico da América do Sul, nas coordenadas geográficas 15° 35' 56" de latitude sul (S) e 56° 06' 01" de longitude Oeste (W) de Greenwich (Gr).

## C) Limites e Pontos Extremos

Fazem limites com o município de Cuiabá e são seus pontos extremos:

Orientação	Unidades Limítrofes <sup>(1)</sup>	Pontos Extremos <sup>(2)</sup>	Coordenadas <sup>(2)</sup>	
			Latitude (S)	Longitude (W)
Norte	Acorizal/ Rosário Oeste/ Chapada dos Guimarães	Cabeceira do córrego Soberbo	15° 04'	55° 56'
Leste	Chapada dos Guimarães	Córrego Monjolinho	15° 36'	55° 29'
Sul	Santo Antônio de Leverger	Rio Cuiabá próximo ao ribeirão dos Cocais	15° 46'	56° 09'
Oeste	Várzea Grande/ Acorizal	Foz do ribeirão Baús	15° 15'	56° 18'

Fonte: (1) Leodete Miranda e Lenice Amorim. Kit (sic) de mapas didáticos, ano 2002 (ampliação do original da publicação "Mato Grosso; atlas geográfico" — editora Entrelinhas).

(2) Instituto de Pesquisa e Desenvolvimento Urbano, com base na Carta Geográfica - IBGE.

## D) Distância entre os Pontos Extremos

A distância entre seus pontos extremos é:

Direção	Paralelos (S)		Meridianos (W Gr)		Distância	
	Norte	Sul	Leste	Oeste	Azimute	Extremidades
N - S	15° S	15° 5' S	---	---	Y= 196° 30'	79,50km
E - W	---	---	55° 30'	56° 20'	X= 295° 00'	94,90km

Fonte: Instituto de Pesquisa e Desenvolvimento Urbano, com base na Carta Geográfica – IBGE.

## E) Ligações Rodoviárias

Cortam o município de Cuiabá rodovias federais, estaduais e estradas vicinais.

Na esfera federal as rodovias são:

- BR 364 – liga a sudeste o município com São Paulo (SP) e a noroeste com Porto Velho (RO) e Rio Branco (AC);
- BR 163 – liga pelo sul o município com Campo Grande (MS) e pelo norte com Santarém (PA);
- BR 070 – liga a oeste o município com Cáceres (MT) e a leste com Brasília (DF).

Na esfera estadual merecem destaque especial as rodovias:

- MT 010 – liga Cuiabá à Guia e a Rosário Oeste;
- MT 040 – liga Cuiabá a Santo Antônio de Leverger ;
- MT 251/020 – liga Cuiabá à Chapada dos Guimarães.

Fonte: Instituto de Pesquisa e Desenvolvimento Urbano.

a) Distâncias Rodoviárias dos Municípios  
Mato-grossenses a Cuiabá

Nº	Município	km
1.	Acorizal	61,4
2.	Água Boa	730,3
3.	Alta Floresta	802,5
4.	Alto Araguaia	414,9
5.	Alto Boa Vista	1058,6
6.	Alto Garças	356,6
7.	Alto Paraguai	218,0
8.	Alto Taquari	479,0
9.	Apiacás	1009,5
10.	Araguaiana	562,4
11.	Araguainha	460,2
12.	Araputanga	345,3
13.	Arenópolis	257,9
14.	Aripuanã	1002,6
15.	Barão de Melgaço	111,3
16.	Barra do Bugres	167,9
17.	Barra do Garças	508,4
18.	Bom Jesus do Araguaia	983,0
19.	Brasnorte	579,1
20.	Cáceres	224,6
21.	Campinápolis	658,2
22.	Campo Novo do Parecis	395,8
23.	Campo Verde	131,0
24.	Campos de Júlio	552,8
25.	Canabrava do Norte	1215,0
26.	Canarana	822,8
27.	Carlinda	762,4
28.	Castanheira	778,3
29.	Chapada dos Guimarães	65,5
30.	Cláudia	619,2
31.	Cocalinho	922,6
32.	Colíder	650,0
33.	Colniza	1065,0
34.	Comodoro	643,7

Continua...

Nº	Município	km
35.	Confresa	1160,6
36.	Conquista do Oeste <sup>(1)</sup>	571,0
37.	Cotriguaçu	950,6
38.	Cuiabá	0
39.	Curvelândia	311,0
40.	Denise	211,5
41.	Diamantino	208,0
42.	Dom Aquino	166,1
43.	Feliz Natal	535,6
44.	Figueirópolis d'Oeste	405,8
45.	Gaúcha do Norte	595,4
46.	General Carneiro	441,7
47.	Glória d'Oeste	312,4
48.	Guarantã do Norte	714,9
49.	Guiratinga	328,0
50.	Indiavaí	366,8
51.	Ipiranga do Norte <sup>(1)</sup>	455
52.	Itanhanga <sup>(1)</sup>	447
53.	Itaúba	600,2
54.	Itiquira	356,5
55.	Jaciara	143,5
56.	Jangada	80,1
57.	Jauru	425,2
58.	Juara	708,8
59.	Juína	734,8
60.	Juruena	880,0
61.	Juscimeira	156,8
62.	Lambari d'Oeste	338,7
63.	Lucas do Rio Verde	354,3
64.	Luciara	1164,6
65.	Marcelândia	710,4
66.	Matupá	694,9
67.	Mirassol d'Oeste	300,1
68.	Nobres	146,2

Continua...

Nº	Município	km
69.	Nortelândia	252,7
70.	Nossa Sra. do Livramento	41,6
71.	Nova Bandeirantes	1025,5
72.	Nova Brasilândia	215,3
73.	Nova Canaã do Norte	698,5
74.	Nova Guarita	696,4
75.	Nova Lacerda	545,5
76.	Nova Marilândia	391,6
77.	Nova Maringá	400,0
78.	Nova Monte Verde	967,5
79.	Nova Mutum	264,0
80.	Nova Nazaré	269,0
81.	Nova Olímpia	206,5
82.	Nova Santa Helena	622
83.	Nova Ubiratã	502,3
84.	Nova Xavantina	645,2
85.	Novo Horizonte do Norte	682,2
86.	Novo Mundo	784,9
87.	Novo Santo Antônio	1063
88.	Novo São Joaquim	485,2
89.	Paranaíta	851,5
90.	Paranatinga	373,4
91.	Pedra Preta	238,1
92.	Peixoto de Azevedo	690,9
93.	Planalto da Serra	256,3
94.	Poconé	104,1
95.	Pontal do Araguaia	512,4
96.	Ponte Branca	491,1
97.	Pontes e Lacerda	447,8
98.	Porto Alegre do Norte	1125,6
99.	Porto dos Gaúchos	663,2
100.	Porto Esperidião	326,4
101.	Porto Estrela	194,1
102.	Poxoréo	251,3
103.	Primavera do Leste	231,0
104.	Querência	944,8
105.	Reserva do Cabaçal	386,5
106.	Ribeirão Cascalheira	900,0

Continua...

Nº	Município	km
107.	Ribeirãozinho	626,7
108.	Rio Branco	355,8
109.	Rondolândia <sup>(1)</sup>	1600,0
110.	Rondonópolis	212,0
111.	Rosário Oeste	127,9
112.	Salto do Céu	370,9
113.	Santa Carmem	530,7
114.	Santa Cruz do Xingu <sup>(1)</sup>	994,0
115.	Santa Rita do Trivelato <sup>(1)</sup>	445,0
116.	Santa Terezinha	1311,6
117.	Santo Afonso	279,0
118.	Santo Antonio do Leste <sup>(1)</sup>	379,0
119.	Sto Antônio de Leverger	34,0
120.	São Félix do Araguaia	1200,0
121.	São José do Povo	262,0
122.	São José do Rio Claro	315,0
123.	São José do Xingu	931,0
124.	S. José dos Quatro Marcos	314,6
125.	São Pedro da Cipa	148,0
126.	Sapezal	480,0
127.	Serra Nova Dourada <sup>(1)</sup>	1125
128.	Sinop	500,3
129.	Sorriso	393,0
130.	Tabaporã	643,0
131.	Tangará da Serra	238,6
132.	Tapurah	432,8
133.	Terra Nova do Norte	674,7
134.	Tesouro	378,9
135.	Torixoréu	560,0
136.	União do Sul	719,0
137.	Vale de São Domingos <sup>(1)</sup>	491
138.	Várzea Grande	5
139.	Vera	458,0
140.	Vila Bela da Ss. Trindade	521,0
141.	Vila Rica	1258,6

Fonte: Associação Mato-grossense dos Municípios-AMM, 2000

(1) Secretaria de Estado de Planejamento e Coordenação Geral, Anuário estatístico de Mato Grosso-2004. Cuiabá-2005.



# Engefoto S.A., informação com tecnologia e qualidade que você reconhece e confia.

**157.000 km<sup>2</sup>** áreas voadas.

**15.500 km<sup>2</sup>** áreas mapeadas em escalas de 1:5.000 a 1:25.000

**13.950 km<sup>2</sup>** ortofotos digitais.

**4.200 km<sup>2</sup>** mapeamento em escalas de 1:500 a 1:2.000

**700.000** cadastros técnicos de imóveis.

**1.425 km** extensão de mapeamentos, cadastros, estudos geotécnicos para projetos de implantação de gasoduto.

**205** assentamentos subnormais mapeados, na escala 1:500, para projetos de reurbanização e regularização fundiária.

Desenvolvimento e implantação de SIGs nas mais variadas aplicações.



Rua Frei Francisco Mont' Alverne, 750  
Jardim Santa Bárbara - Curitiba/PR  
CEP 81540-410

Fone: (41) 3366-3634 - Fax: (41) 3266-7444  
[www.engefoto.com](http://www.engefoto.com)

# LOCALIZAÇÃO DE CUIABÁ

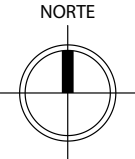



# MUNICÍPIO DE CUIABÁ

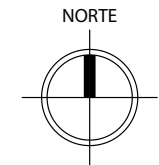
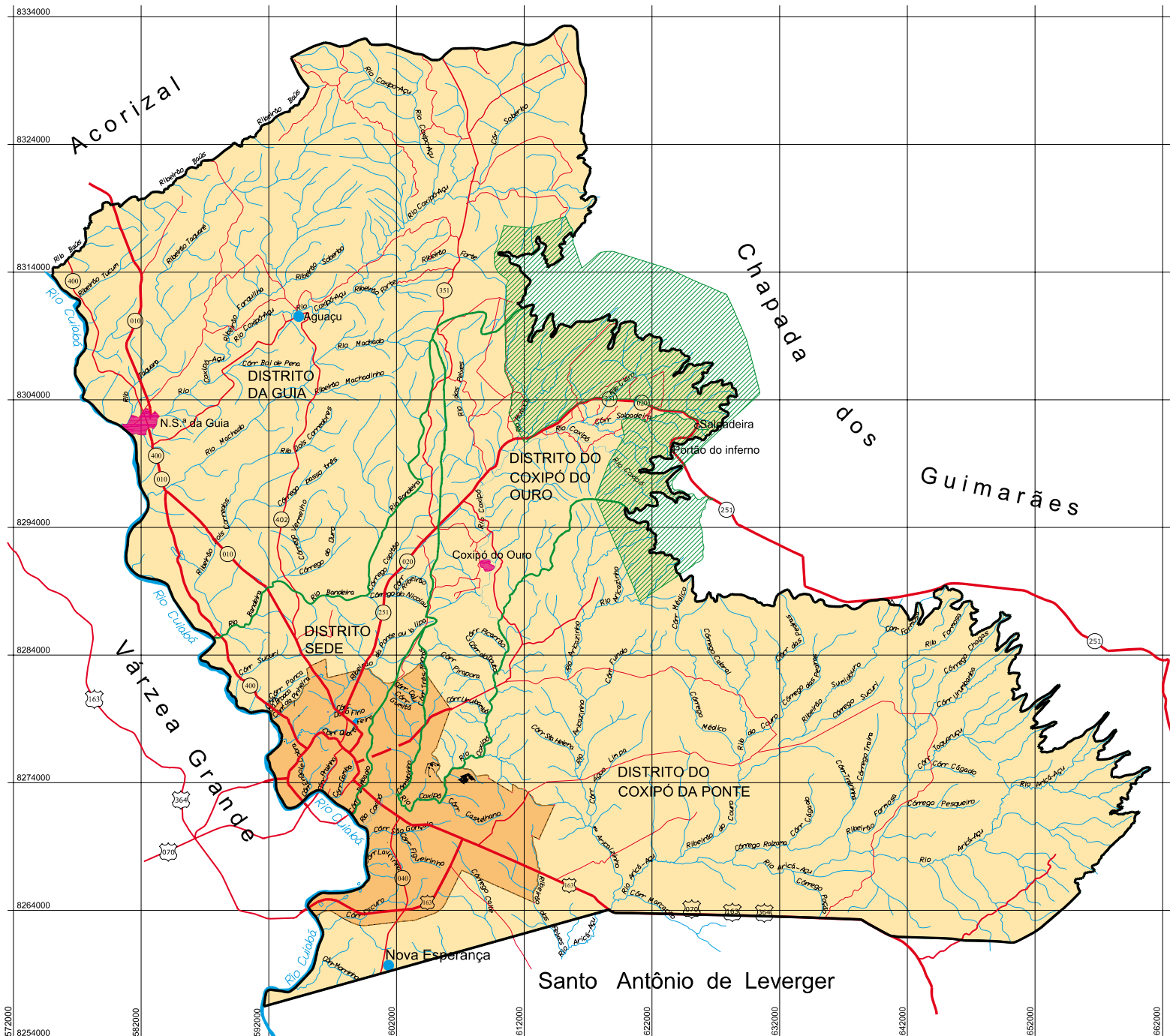

## CONVENÇÕES

- Limite Municipal
- Limite dos Distritos
- Hidrografia
- Rodovia Federal
- Rodovia Estadual
- Estrada Vicinal

## LEGENDA

- Município de Cuiabá
- Parque Nacional Chapada dos Guimarães
- Área Urbana de Cuiabá
- Sede de Distrito
- Povoado

Fonte: Mapa Multifuncional do Município de Cuiabá IPDU/DPD/GC-2006.

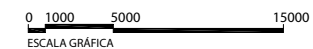



# EVOLUÇÃO URBANA

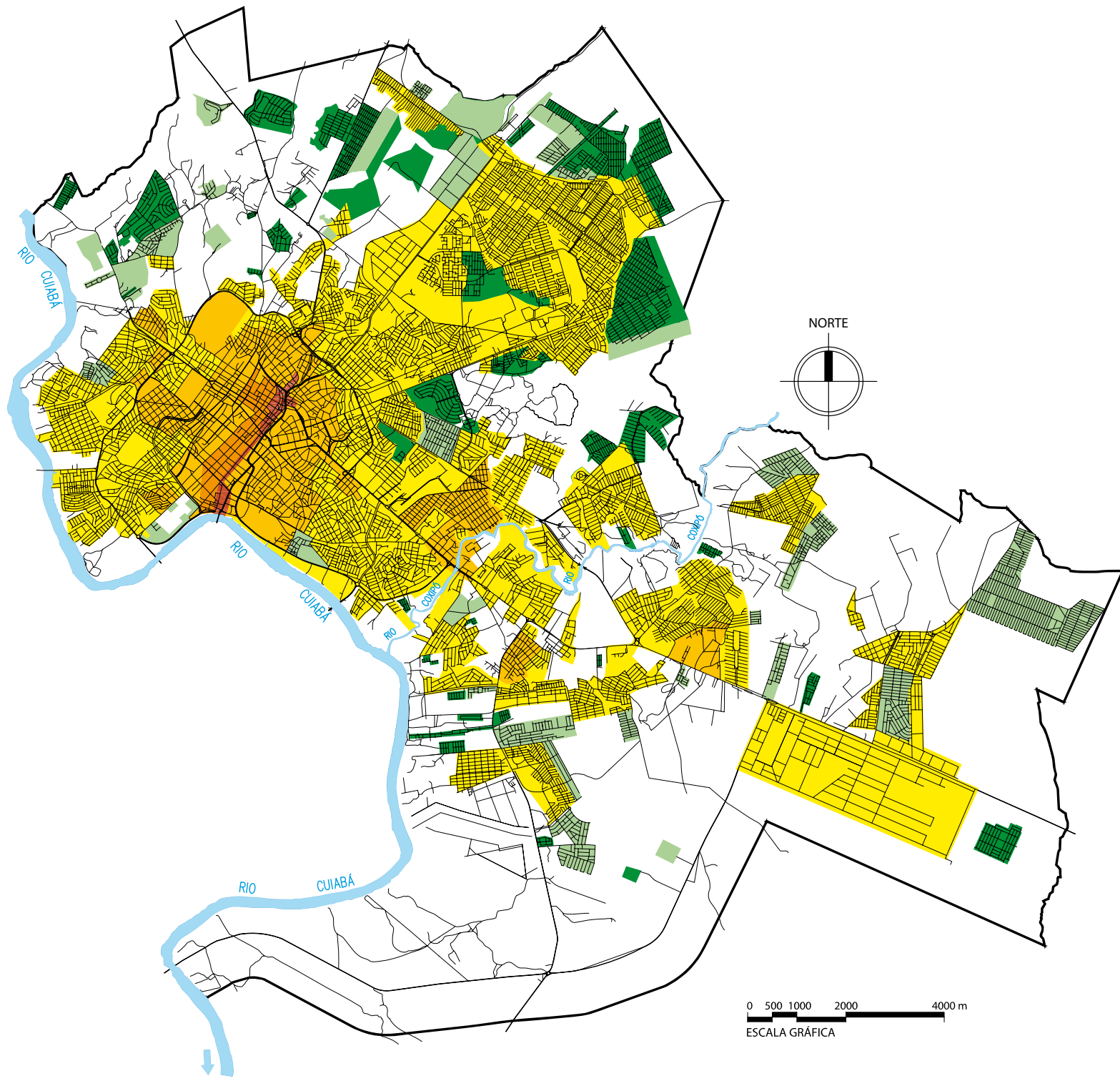

- Século XVIII
- Século XIX
- Início do Século XX a 1960
- 1961 – 1990
- 1991 – 2000
- 2001 – 2005



0 500 1000 2000 4000 m  
ESCALA GRÁFICA

Fonte: IPDU/DPI, 2006.

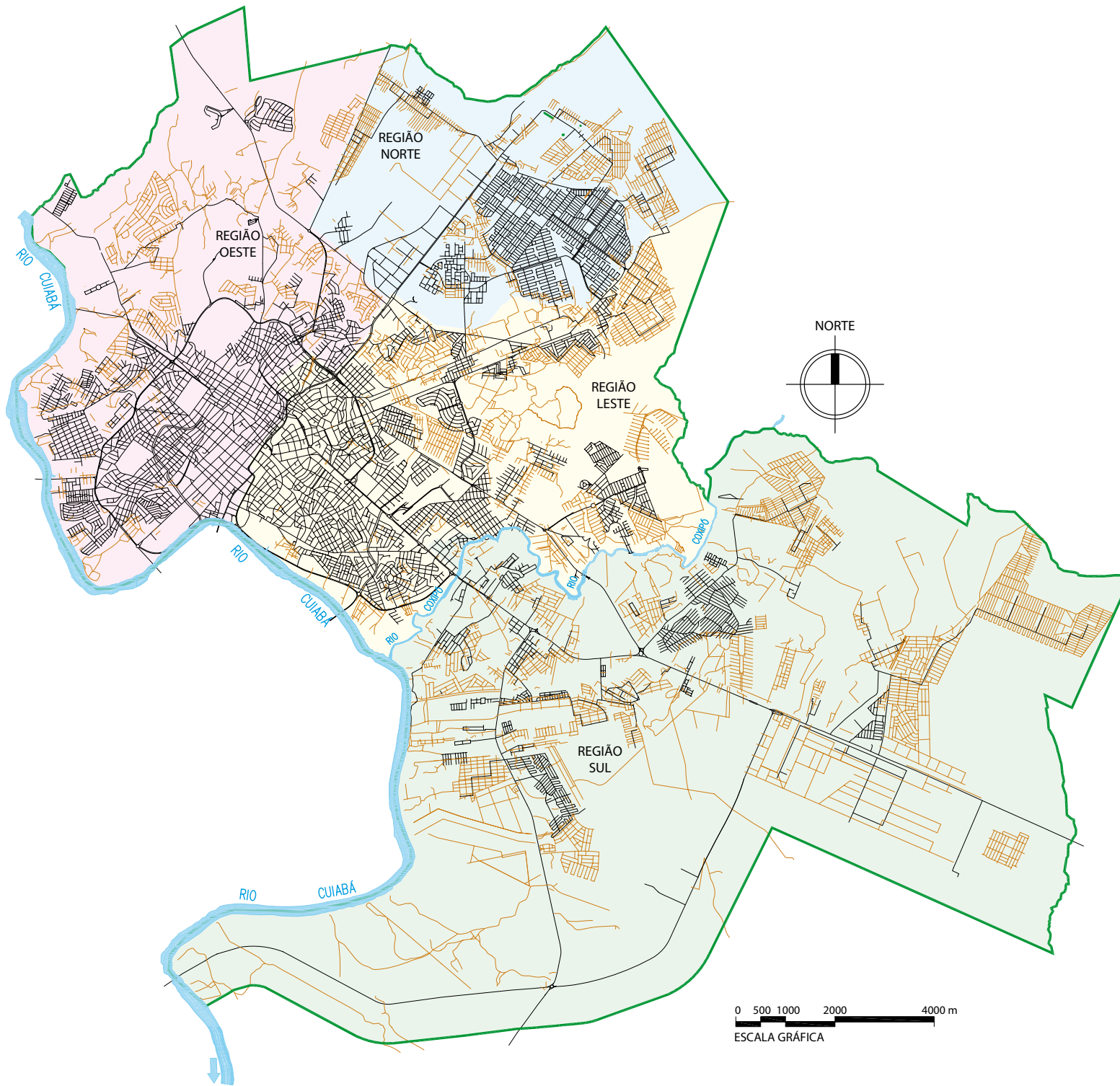

# PAVIMENTAÇÃO



-  Vias Pavimentadas
-  Vias Não Pavimentadas
-  Limite do Perímetro Urbano

Região	Vias	Km	%
Norte	Pavimentadas	173,5	58,87
	Não Pavimentadas	121,2	41,13
	<b>TOTAL</b>	<b>294,7</b>	<b>100,00</b>
Oeste	Pavimentadas	324,9	77,84
	Não Pavimentadas	92,5	22,16
	<b>TOTAL</b>	<b>417,4</b>	<b>100,00</b>
Leste	Pavimentadas	349,1	65,28
	Não Pavimentadas	185,7	34,72
	<b>TOTAL</b>	<b>534,8</b>	<b>100,00</b>
Sul	Pavimentadas	197,3	36,35
	Não Pavimentadas	345,5	63,65
	<b>TOTAL</b>	<b>542,8</b>	<b>100,00</b>
<b>TOTAL</b>	Pavimentadas	1.044,8	58,38
	Não Pavimentadas	744,9	41,62
	<b>TOTAL</b>	<b>1.789,7</b>	<b>100,00</b>

0 500 1000 2000 4000 m  
ESCALA GRÁFICA





# HIERARQUIZAÇÃO VIÁRIA

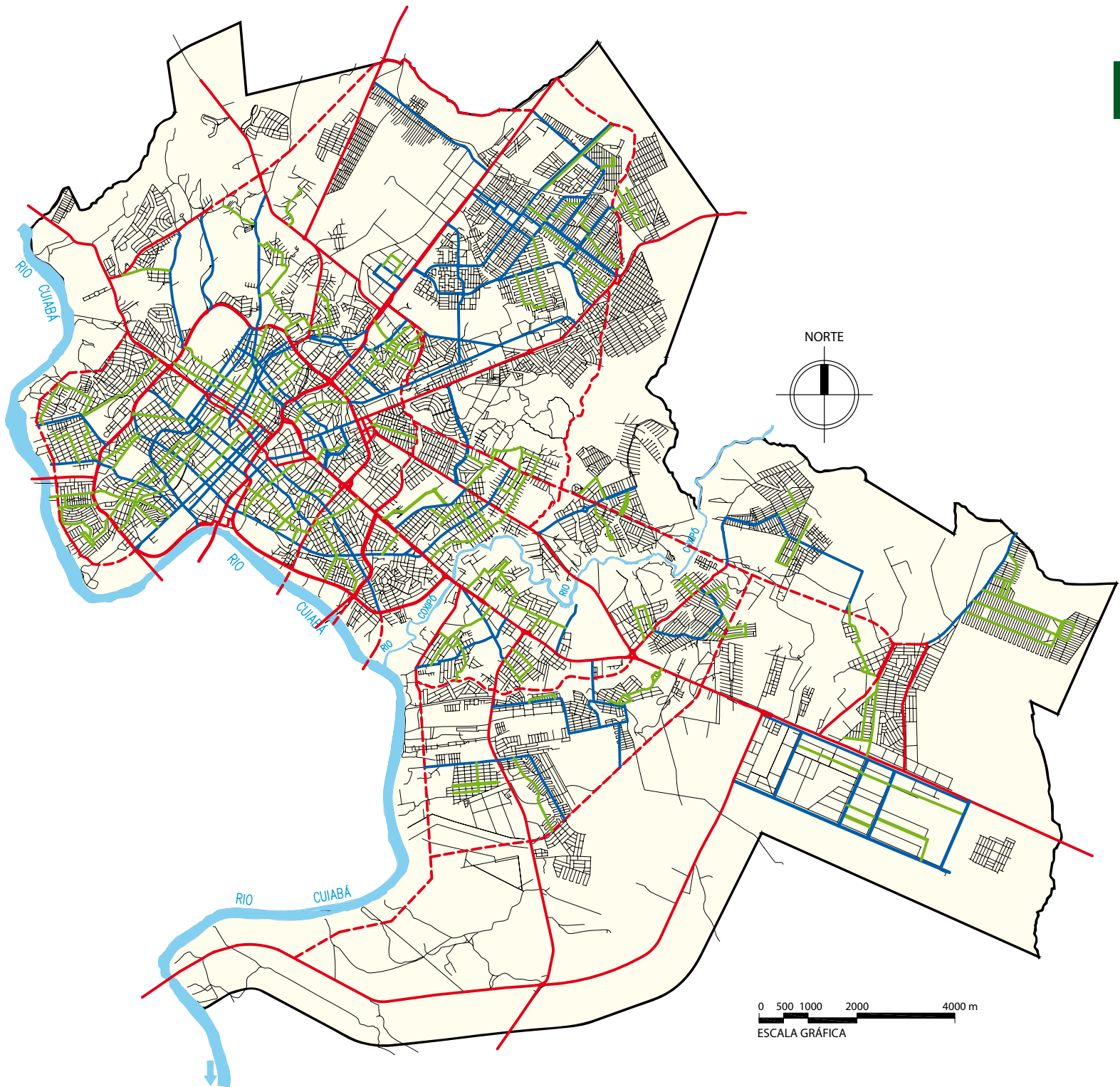

- Vias Estruturais
- - - Vias Estruturais Planejadas
- Vias Principais
- Vias Coletoras
- Vias Locais

0 500 1000 2000 4000 m  
ESCALA GRÁFICA

Fonte: Lei Nº 3.870/99, 4.784/05 e 4.861/06.

HORTO FLORESTAL



# capítulo 5

# Aspectos Ambientais

## A) Geologia

A cidade de Cuiabá encontra-se em uma região de rochas metamórficas de baixo grau, datadas do pré-cambriano, onde predominam filitos e micaxistos. Subordinadamente aparecem quartzitos, metagrauvas, calcários, metaglomerados, além de veios de quartzo auríferos. Este conjunto de rochas designa-se “Grupo Cuiabá”.

## B) Geomorfologia

Situa-se na província geomorfológica denominada Baixada Cuiabana. Esta consiste numa peneplanície de erosão, onde predominam relevos de baixas amplitudes. Na área urbana as altitudes variam de 146 a 250 metros.

A compartimentação, segundo o modelo do relevo, na área urbana e seu entorno, assinala sete unidades distintas: canal fluvial, dique marginal, planície de inundação, área alagadiça, área aplainada, colinas e morrotes, que apresentam características próprias e comportamento específico quanto às diversas formas de uso e ocupação do solo.

## C) Pedologia

Na área urbana do município e seus arredores ocorrem diversos tipos de solos. Estes, com características distintas, apresentam comportamentos reativos ao processo de urbanização contrastantes.

Na planície de inundação os solos são do tipo glei, com o nível d’água elevado e em constante estado de saturação, ocorrendo também solos laterizados e aluvionares. Por via de regra são solos moles, com baixa capacidade de suporte e de carga.

As áreas alagadiças são subdivididas em áreas de várzeas e embaciados. Nas várzeas ocorrem solos aluviais e gleizados, de textura siltoarenosa, com baixa capacidade de suporte e de carga. Nos embaciados ocorrem os solos gleizados e areias hidromórficas com presença freqüente de couraça ferruginosa (canga).

Nas áreas aplainadas ocorrem solos do tipo podzólico vermelho-amaros, areias quartzosas e hidromórficas gleizadas, com alta permeabilidade e presença constante de canga, no contato da areia de goma com o filito alterado subjacente.

A maior parte de Cuiabá estende-se sobre colinas. Nestas e nos morrotes os solos são dos tipos litólito e cambissolo, bastante rasos ou ausentes.

Fonte: Carta Geotécnica de Cuiabá (módulo I). In: *Estudos básicos para o planejamento de Cuiabá; diagnóstico do meio físico, do meio vivo (flora e fauna), economia, população, interpretação social da cidade*. Cuiabá, FUFMT - Prefeitura Municipal de Cuiabá, 1990.

## D) Recursos Hídricos

A cidade é opulenta em recursos hídricos: diversos rios, ribeirões e córregos formadores da bacia do rio Cuiabá banham-na.

O Cuiabá, importante afluente da bacia do rio Paraguai, integrante da bacia Platina, limita o município a Oeste. A bacia hidrográfica formada pelo rio Cuiabá subdivide-se em Alto, Médio e Baixo Cuiabá. O rio tem suas nascentes nas encostas da Serra Azul, município de Rosário Oeste, na junção dos rios Cuiabá da Larga e Cuiabá Bonito. No município de Nobres, mais caudaloso pela afluência do rio Manso, passa a se chamar rio Cuiabá.

Com extensão de 980km e largura média de 200m, seus principais afluentes são o ribeirão Pari e os rios Manso, São Lourenço e Coxipó. Este último, cortando o município de Cuiabá, tem sua cabeceira no Parque Nacional de Chapada dos Guimarães e embocadura próximo à comunidade de São Gonçalo Beira-Rio.

Os municípios mato-grossenses pertencentes à bacia do rio Cuiabá são: Acorizal, Alto Garças, Alto Araguaia, Barão de Melgaço, Campo Verde, Cuiabá, Chapada dos Guimarães, Dom Aquino, Guiratinga, Itiquira, Jangada, Juscimeira, Jaciara, Nova Brasilândia, Nobres, Nossa Senhora do Livramento, Planalto da Serra, Poconé, Primavera do Leste, Poxoréu, Pedra Preta, Rondonópolis, Rosário Oeste, São José do Povo e São Pedro da Cipa.

De fundamental importância para Mato Grosso, o rio Cuiabá é fonte de vida. Suas águas abastecem as cidades localizadas ao longo de seu curso; seus peixes alimentam principalmente a população ribeirinha; na época das chuvas, suas águas, inundando campos e lagoas, sustentam a biodiversidade na planície do Pantanal.

A região hidrográfica do Médio Cuiabá é a que concentra grande parte da população do Estado, incluindo-se nela sua capital.

A acelerada urbanização e o crescimento econômico por que passou Cuiabá a partir dos anos 70 alcança e afeta também o rio, parte integrante da cidade. Principal recurso hídrico, teve intensificada e diversificada sua utilização, o que aumentou a captação de suas águas.

O saneamento básico, não acompanhando o ritmo de crescimento da cidade, compromete a qualidade das águas, poluídas por despejos domésticos e efluentes industriais; o rio é também agredido pelos desmatamentos de suas margens e pela extração de areia de seu leito. Efetiva-se assim processo de degradação do ecossistema.

O crescente assoreamento do rio reduz a navegabilidade. De acordo com a Capitania dos Portos, o rio Cuiabá no município é navegável na época das chuvas por embarcações de médio porte (1,65m de calado). As embarcações podem chegar próximo da Ponte Júlio Müller.

Até o início do século passado a navegação do rio Cuiabá era importante meio de transporte regional prestante ao comércio. Através do rio, o município de Cuiabá assumiu importante papel de centro abastecedor da região.

Visando à preservação e recuperação do rio Cuiabá, os poderes públicos vêm desenvolvendo projetos para o tratamento de águas residuais, a recuperação da mata ciliar, a proibição da pesca na época da piracema e a criação de áreas de preservação nas nascentes dos rios formadores da bacia. Medidas como a urbanização da Avenida Manoel José de Arruda (implicando a retirada de construções de sua margem), a recuperação da mata ciliar, a construção da Estação Elevatória de Esgoto do córrego da Prainha e do emissário (por recalque) da Estação Elevatória até a Estação de Tratamento de Esgoto existente no bairro Dom Aquino, e ainda a execução das obras do coletor-tronco do córrego Mané Pinto com a Estação Elevatória para a Estação da Prainha, devolverão à cidade o saudável lazer banhar gratuito e popular que lhe dava o rio. A recuperação das águas fluviais pelo tratamento dos resíduos está se concentrando nos córregos que cortam a cidade, maiores poluidores do rio Cuiabá.

---

Referência: Fundação Estadual do Meio Ambiente – Fema, 2001.

Cortam o município de Cuiabá os cursos d'água abaixo relacionados:

- Rios:  
Cuiabá, Coxipó, Bandeira, Coxipó-Açu, Claro, Aricá-Açu, Mutuca, Machado, Aricazinho, dos Peixes.
- Principais ribeirões:  
Baús, Forquilha, Soberbo, da Ponte, Coelho, Formoso, do Couro, Cá-gados, Taquaral.
- Principais córregos:  
Moinho, Raizama, Salgadeira, Três Barras, Sucuri, Barbádo, Prainha, da Pinheira, Mané Pinto, Gambá, Gumitá.

a) Alturas Máximas e Mínimas Registradas no Rio Cuiabá, no RN 728 F – Anos 1970 a 2005

Ano	Alturas Máximas (m)			Alturas Mínimas (m)		
	Dia/Mês	Cota	Nível do Mar	Dia/Mês	Cota	Nível do Mar
1970	08/mar	8,45	147,81	01/set	1,11	140,47
1971	13/mar	4,89	144,25	22/set	0,87	140,23
1972	25/dez	8,28	147,64	10/set	0,97	140,33
1973	28/jan	6,31	145,67	07/set	1,01	140,37
1974	18/mar	10,87	150,23	09/set	1,25	140,61
1975	01/jan	6,37	145,73	24/set	1,04	140,40
1976	09/fev	6,13	145,49	/set	0,98	140,34
1977	09/fev	6,97	146,33	17/set	0,96	140,32
1978	31/dez	8,24	147,60	06/out	0,99	140,35
1979	20/jan	9,18	148,54	31/out	0,95	140,31
1980	03/mar	9,00	148,36	22/out	0,90	140,26
1981	19/jan	8,40	147,76	15/set	0,85	140,21
1982	07/fev	8,88	148,24	05/set	0,91	140,27

Continua...

Ano	Alturas Máximas (m)			Alturas Mínimas (m)		
	Dia/Mês	Cota	Nível do Mar	Dia/Mês	Cota	Nível do Mar
1983	04/dez	7,22	146,58	04/out	0,62	139,98
1984	18/mar	4,84	144,20	13/out	0,64	140,00
1985	12/jan	6,71	146,07	06/out	0,64	140,00
1986	31/dez	6,92	146,28	23/out	0,48	139,84
1987	22/dez	7,60	146,96	23/set	0,33	139,69
1988	10/jan	8,61	147,97	01/out	0,42	139,78
1989	18/mar	8,16	147,52	23/set	0,50	139,86
1990	26/mar	5,96	145,32	16/ago	0,43	139,79
1991	28/mar	7,60	146,96	17/set	0,30	139,66
1992	25/mar	5,72	145,08	21/ago	0,32	139,68
1993	17/fev	6,76	146,12	15/out	0,28	139,64
1994	31/dez	7,44	146,80	23/set	0,11	139,47
1995	07/fev	10,50	149,86	19/set	0,25	139,61
1996	21/mar	7,00	146,36	21/set	0,14	139,50
1997	05/fev	8,36	147,72	16/out	0,09	139,45
1998	26/fev	6,10	145,46	27 e 29/ago	-0,05	139,31
1999	12/mar	6,24	145,60	04/dez	-0,40	138,96
2000	16/mar	5,30	144,90	15/maio	-0,10	139,26
2001	21/dez	6,52	145,88	10/jul, 08 e 09/ago	0,01	139,37
2002	02/mar	7,14	146,50	06/jun 05/jul	0,48	139,84
2003	07/abr	5,88	145,24	21/10	0,45	139,81
2004	12/fev	7,05	146,41	25/set	0,36	139,72
2005 <sup>(1)</sup>	22/mar	4,86	144,22	04/set	0,32	139,68

Datun zero da régua = 139,36m;

Datun da margem = 150,572m;

Cota de Alerta = 8,50m; Cota de Emergência = 9,50m; Cota de Calamidade = 11,00m.

Fonte: Governo do Estado de Mato Grosso, Casa Civil, Coordenadoria Estadual de Defesa Civil.

(1) Prefeitura Municipal de Cuiabá, Secretaria de Defesa e Cidadania, Defesa Civil.

Fonte: Instituto de Pesquisa e Desenvolvimento Urbano – IPDU.  
Mapa Geográfico do Município de Cuiabá, 1990.

## E) Áreas de Conservação Ambiental

O município de Cuiabá possui áreas instituídas pelos poderes públicos para assegurar a proteção ambiental. Essas unidades de conservação foram estabelecidas pelas esferas federal, estadual e municipal.

Unidades de Conservação Definidas e Delimitadas:

*Parque Nacional de Chapada dos Guimarães* — criado pelo Decreto Federal n.º 97656 de 12 de abril de 1989. Com cerca de 33.000ha, abrange os municípios de Cuiabá e Chapada dos Guimarães. Aproximadamente 80% do Parque está no município de Cuiabá.

*Área de Preservação Ambiental (Apa) da Chapada dos Guimarães* – criada pelo Decreto n.º 537 de 21 de novembro de 1995, do Poder Executivo Estadual, conta com 251.848ha, abrangendo porções dos municípios de Cuiabá, Campo Verde, Chapada dos Guimarães e Santo Antônio de Leverger. Aproximadamente 29% das terras da APA da Chapada dos Guimarães situam-se no município de Cuiabá. Esse decreto foi homologado em 5 de dezembro de 2002 pela Lei Estadual 7804.

*Estrada-Parque Cuiabá – Chapada dos Guimarães* – criada pelo Decreto n.º 1473 de 9 de junho de 2000, a estrada-parque tem início no entroncamento das rodovias MT-251 e MT-351, compreendendo o trecho Cuiabá-Chapada dos Guimarães-Mirante (km15), incluindo faixa marginal de 300 metros de cada lado da rodovia, a partir do seu eixo.

*Parque da Saúde* – denominado popularmente de Parque Zé Bolo Flô, criado pelo Decreto Estadual n.º 1693 de 23 de agosto de 2000, ocupando uma área de 66,39ha. Localiza-se na Região Sul da cidade, no Bairro Coxipó.

*Parque Mãe Bonifácia* – criado como unidade de conservação pela Lei n.º 004 de 24 de dezembro de 1992 – Lei Complementar Municipal de Gerenciamento Urbano. Posteriormente, o governo do Estado, pelo Decreto n.º 1.470 de 9 de junho de 2000, criou o Parque da Cidade. Com área aproximada de 77ha, localiza-se na Av. Miguel Sutil, Região Oeste de Cuiabá.

*Parque Massairo Okamura* – com área de 53,75ha, localiza-se na Região Norte da cidade, próximo ao Centro Político Administrativo, onde funcionam os órgãos públicos estaduais. Criado pela Lei Municipal n.º 2.681, de 6 de junho de 1989, como reserva ecológica, foi enquadrado na categoria de parque pela Lei Estadual n.º 7.506 de 21 de setembro de 2002.

*Parque Antônio Pires de Campos* – localizado na porção mais central da cidade, no Bairro dos Bandeirantes, chamado popularmente Morro da Luz. Recebeu a denominação de Parque Antônio Pires de Campos pela Lei Municipal n.º 1.315 de 22 de agosto de 1973. Pelo decreto n.º 870 de 13 de dezembro de 1983 foi declarado patrimônio histórico, paisagístico e ecológico do município. No ano de 1987 passou por processo de urbanização. Atualmente o parque é conservado por parceria da prefeitura de Cuiabá com a empresa concessionária de energia elétrica do Estado.

*Horto Florestal Tote Garcia* – localizado na Região Sul da cidade, na margem esquerda do rio Coxipó, o Horto Florestal estabeleceu-se nesse local desde 1939 e tem suas raízes no início do século XX, quando a prefeitura municipal de Cuiabá instituiu um bosque municipal na região do antigo Lava-Pés, hoje Praça Santos Dumont. Nominado Tote Garcia por Lei Municipal de 19 de junho de 1989, possui área de 17ha.

*Apa Municipal Aricá-Açu* – criada pela Lei n.º 3.874, de 05 de julho de 1999, está localizada no município de Cuiabá, numa zona de transição entre as formações florestais do Planalto dos Guimarães e as da Planície do Pantanal. Possui área de aproximadamente 73.195ha.

Unidades de Conservação Ambiental Criadas pela Lei Complementar Municipal n.º 004/92:

- Mata ciliar do córrego Quarta-Feira;
- Mata ciliar do ribeirão da Ponte;
- Mata ciliar do ribeirão do Lipa;
- Mata ciliar do rio Cuiabá;
- Rio Coxipó (rio cênico);
- Morro da Luz;

- Horto florestal;
- Mata do Mãe Bonifácia;
- Mata semidecídua do córrego Manoel Pinto (Campo do Bode);
- Cerrado/Cerradão do Centro de Zoonoses;
- Cerrado do Centro Político Administrativo;
- Mata ciliar do córrego do Moinho, Gumitá e Barbado;
- Cabeceira do córrego da Prainha (Bairro Alvorada, entre os loteamentos Consil e Quarta-Feira).

No município de Cuiabá a Lei Complementar n.º 004, de 24 de dezembro de 1992 – Lei Complementar Municipal de Gerenciamento Urbano, normatiza o Código de Defesa do Meio Ambiente e Recursos Naturais, orienta a comunidade e integra as políticas públicas referentes ao ambiente.

## F) Flora

A cidade de Cuiabá encontra-se em uma região fitofisionômica característica do cerrado. Define-se a vegetação nativa do município de Cuiabá pela ocorrência de:

- Cerrado;
- Cerradão;
- Mata ciliar;
- Mata semidecídua;
- Mata de encosta.

Na sede do município, as áreas verdes encontram-se representadas principalmente por vegetação remanescente de áreas não construídas, margens de córregos, vegetação domiciliar, riachos e rios, fundos de vale, parques, praças e vegetação viária.

Entre exemplares da vegetação nativa podem-se encontrar: a bocaiúva (*Acracomia aculeata*), espécie de palmeira com folhas terminais e fruto bastante apreciado na região; o pequi (*Caryocar brasiliense*), árvore de porte médio, com flores brancas e fruto comestível, amplamente utiliza-

do na culinária, a exemplo do licor; o angico-branco (*Anadenanthera sp.*), árvore de porte médio com floração entre novembro e janeiro; o cumbaru (*Dipteryx alata*), árvore de porte médio com flores albirrosadas; o ipê-amarelo (*Tabebuia caraiba*); o tarumã (*Vitex cymosa*), árvore frondosa com inflorescências azuis rotáceas; a lixeirinha (*Davilla rugosa*), arbusto de caule áspero e folhas ásperas.

## G) Fauna

Sendo a região de característica fitofisionômica de cerrado, o bioma abriga rica fauna típica desse ecossistema. Apesar da ocupação antrópica, ainda pode nela ser encontrada uma fauna residente e/ou que dela se utiliza apenas como refúgio temporário.

O cerrado possui 1.501 espécies, das quais 62,3% correspondem a aves, 19% a mamíferos e 17% a répteis. Os espécimes abaixo contam-se na fauna do município de Cuiabá:

Mamíferos: o tatu-galinha (*Dasyops novencinctus*); o tatu-pelado (*Euphractus sexcinctus*); o lobinho (*Cerdocyon thous*); a ariranha (*Pteronura brasiliensis*); o veado-catingueiro (*Mazama gouazoubira*); os esquilos e caxinguelês (*representantes da família Sciuridade*).

Aves: a garcinha (*Egretha thula*); o biguá (*Phalacrocorax olivaceus*); a perdiz (*Rhychatus rufus*); o quero-quero (*Vanellus chilensis*); o tucano (*Rhamphastus toco*); o beija-flor (*Amazilia sp.*); o bem-te-vi (*Pitangus sulphuratus*); a arara vermelha (*Ara cholopecta*).

Répteis: a coral verdadeira (*Micrurus corallinus*); a cascavel (*Crotalus durissus*); o jacaré (*Caiman yacare*); a lagartixa (*Eublepharis macularius*); a jararaca (*Bothrops yararaca*); a surucucu (*Lachesis muta*).

Fonte: "Diagnóstico florístico e faunístico de Cuiabá". In: Estudos básicos para o Planejamento de Cuiabá; diagnóstico do meio físico, do meio vivo (flora e fauna), economia, população, interpretação social da cidade. Módulo II. Cuiabá, FUFMT/PMC, 1990.



## H) Autorização de Queimadas

Ano	N.º de Autorizações	Área Autorizada (ha)			
		Total	de Pastagem	de Resto de Cultura	de Resto de Exploração
2003	10	314	106	35	173

Fonte: Secretaria de Estado de Planejamento e Coordenação Geral (Seplan) - MT.  
*Anuário estatístico de Mato Grosso – 2004, vol. 26.*

## I) Focos de Calor / Queimadas

1998	1999	2000	2001	2002	2003
18	67	25	43	88	57

Fonte: Secretaria de Estado de Planejamento e Coordenação Geral (Seplan) - MT.  
*Anuário estatístico de Mato Grosso – 2004, vol. 26.*

# REDE HIDROGRÁFICA

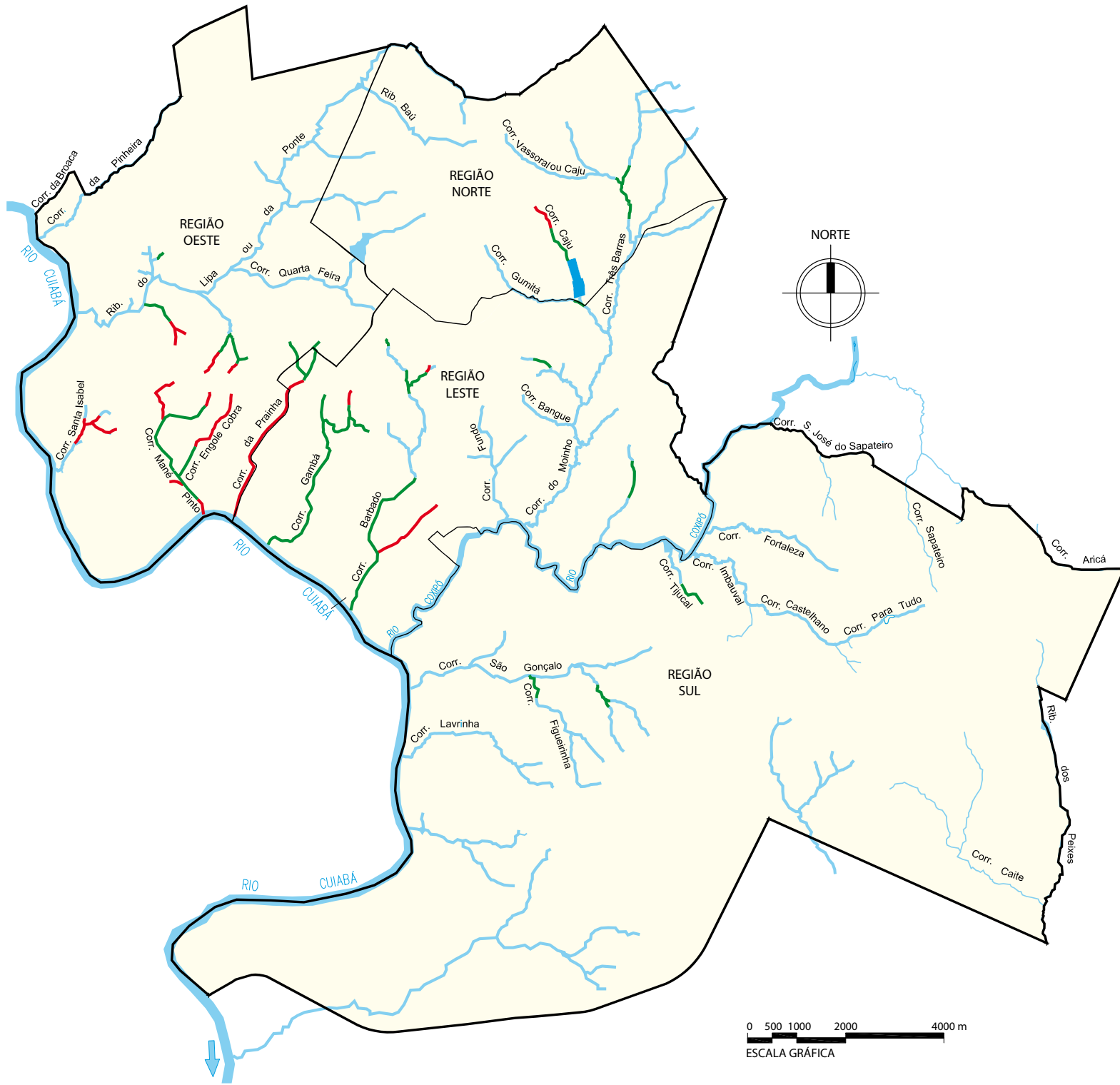

- Leito Natural
- Canalização Aberta
- Canalização Fechada

0 500 1000 2000 4000 m  
ESCALA GRÁFICA

Fonte: Semifé, 2006;  
Smades, 2007.



# capítulo 6

## Clima

### A) Observações Meteorológicas

Na capital mato-grossense as observações meteorológicas iniciaram-se no Observatório Meteorológico Dom Bosco, ligado à Missão Salesiana.

Idealizado e fundado no início do século passado pelo salesiano coadjutor Prof. Sílvio Melanese, consolidou-se como posto de observação com os trabalhos do Padre Ricardo Remeter. Após a morte deste, em

1965, assumiu o observatório o mestre Jorge Bomble, que já fazia parte da equipe comandada pelo Pe. Remeter.

Desde 1911 o Observatório Meteorológico Dom Bosco integra a Rede Nacional de Meteorologia do Ministério da Agricultura.

O Observatório Dom Bosco funcionou até 1966, quando a responsabilidade pela coleta de dados ficou a cargo do 4º. Distrito Meteorológico, hoje 9º. Distrito, ligado ao Instituto Nacional de Meteorologia (Inmet) do Ministério da Agricultura e do Abastecimento.

---

Referência: Jorge Bomble. *Meio século de meteorologia* – v. 1, 4º. fascículo.

a) Pressão Atmosférica, Temperatura do Ar e Precipitação – Anos 1991 a 2005

Ano	Pressão Atmosférica (mb)	Temperatura do Ar (°C)							Precipitação							
		Média das		Máxima Absoluta		Mínima Absoluta		Média Compensada	Umidade Relativa (%)	Nebulosidade (0-10)	Altura Total (mm)	Máxima em 24 h		Evaporação Total (mm)	Insolação Total (h. e déc)	Dias com Chuva
		Máx.	Mín.	Graus	Data	Graus	Data					Alt. (mm)	Data			
1991	994,1	32,6	22,0	39,2	01/09	10,0	24/07	26,1	76	6,3	1.488,2	86,6	20/11	1.470,9	2.213,6	109
1992	993,9	32,0	21,9	38,2	27/08	7,0	24/07	25,8	80	6,6	1.540,5	75,0	26/04	1.487,2	2.250,9	126
1993	994,1	32,6	21,7	39,1	04/10	8,3	01/08	25,5	79	6,1	1.364,9	101,6	20/11	1.688,8	2.384,4	113
1994	994,0	33,1	22,3	39,7	07/11	6,7	26/06	26,4	79	5,4	1.781,2	99,2	30/09	1.909,4	2.451,6	120
1995	993,0	32,7	22,1	40,0	04/09	11,7	22/07	25,7	80	5,9	1.971,8	134,3	16/03	1.740,1	2.158,5	128
1996	994,1	32,6	22,1	39,7	14/09	7,0	30/06	26,1	81	6,4	1.920,9	88,0	04/02	1.629,7	2.359,9	140
1997	993,8	33,2	22,3	40,3	14/10	11,4	09/06	24,4	81	6,1	1.503,1	67,0	18/11	1.637,2	2.342,5	129
1998	994,1	33,4	22,3	39,0	20/10	12,6	21/09	26,2	79	6,1	1.632,7	70,8	11/11	1.632,2	2.295,8	113
1999	991,2	33,1	21,2	39,8	15/10	7,9	15/08	26,3	77	5,0	1.719,7	100,8	04/03	1.872,8	2.030,5	108
2000	993,9	32,9	21,7	39,4	22/09	8,2	14/07	26,5	77	5,8	1.263,6	104,4	14/03	1.832,6	2.426,7	124
2001	994,6	33,4	20,6	39,0	07/09	9,7	23/06	26,3	72	6,4	1.429,1	129,0	25/04	1.912,7	2.169,8	106
2002	994,1	33,5	20,8	39,8	25/08	10,9	08/07	26,5	71	6,6	1.325,8	132,0	30/10	2.048,3	2.377,7	104
2003	994,8	32,7	20,5	39,2	20/09	11,2	18/08	25,8	74	5,0	1.384,8	58,2	23/10	1.811,8	2.342,5	125
2004	993,7	32,7	22,0	39,8	18/09	12,4	09/08	26,3	73	5,7	1.154,2	58,0	27/10	1.345,9	2.085,3	101
2005	993,2	32,9	22,0	38,8	16/08	10,4	10/08	25,5	70	5,9	991,7	82,0	23/03	1.148,1	1.110,1	N.I.

Fonte: Ministério da Agricultura, 9º. Distrito de Meteorologia.

b) Pressão Atmosférica, Temperatura do Ar e Precipitação segundo os Meses – Ano 2003

Ano	Pressão Atmosférica (mb)	Temperatura do Ar (°C)							Precipitação							
		Média das		Máxima Absoluta		Mínima Absoluta		Média Compensada	Umidade Relativa (%)	Nebulosidade (0-10)	Altura Total (mm)	Máxima em 24 h		Evaporação Total (mm)	Insolação Total (h. e déc)	Dias com Chuva
		Máx.	Mín.	Graus	Data	Graus	Data					Alt. (mm)	Data			
Jan.	993,3	32,0	23,4	36,3	11	22,4	13	26,9	82	8,9	296,5	38,2	16	106,0	135,7	22
Fev.	993,8	32,1	22,1	35,8	27	15,7	22	25,4	81	7,4	151,8	28,0	24	98,8	146,0	17
Mar.	993,6	32,1	22,2	35,6	6	21,0	12	26,3	84	8,1	142,3	20,4	4	97,7	153,3	19
Abr.	994,9	32,2	17,0	36,2	29	16,2	13	25,9	66	6,7	118,1	23,2	5	119,0	200,5	11
Mai.	996,4	31,8	19,1	36,2	1	12,6	9	24,7	81	5,5	50,7	22,0	24	144,4	223,1	4
Jun.	996,3	32,5	17,5	34,6	14	14,6	26	24,2	72	2,9	1,1	1,1	4	144,1	231,3	1
Jul.	998,1	32,3	15,3	36,2	24	11,8	13	23,0	74	2,7	0,0	0,0	-	170,0	262,9	0
Ago.	997,6	33,1	17,2	37,9	14	11,2	18	24,5	52	2,8	13,5	7,3	16	283,7	258,2	1
Set.	995,3	34,8	20,7	39,2	20	13,0	11	27,1	61	1,2	69,8	25,1	22	226,1	194,8	7
Out.	993,4	33,7	23,7	37,0	21	19,6	14	27,4	74	1,5	152,4	58,2	23	162,9	171,3	11
Nov.	992,3	32,1	23,3	38,1	9	18,6	2	26,5	77	7,4	221,9	47,8	30	124,7	158,0	12
Dez.	992,5	33,6	24,6	36,4	22	21,6	15	28,0	78	4,8	166,7	46,0	10	134,4	207,4	20
<b>Ano</b>	<b>994,8</b>	<b>32,7</b>	<b>20,5</b>	<b>39,2</b>	<b>20/09</b>	<b>11,2</b>	<b>18/08</b>	<b>25,8</b>	<b>73,5</b>	<b>5,0</b>	<b>1.384,8</b>	<b>58,2</b>	<b>23/10</b>	<b>1.811,8</b>	<b>2.342,5</b>	<b>125</b>

Fonte: Ministério da Agricultura, 9º Distrito de Meteorologia.

c) Pressão Atmosférica, Temperatura do Ar e Precipitação segundo os Meses – Ano 2004

Ano	Pressão Atmosférica (mb)	Temperatura do Ar (°C)							Precipitação							
		Média das		Máxima Absoluta		Mínima Absoluta		Média Compensada	Umidade Relativa (%)	Nebulosidade (0-10)	Altura Total (mm)	Máxima em 24 h		Evaporação Total (mm)	Insolação Total (h. e déc)	Dias com Chuva
		Máx.	Mín.	Graus	Data	Graus	Data					Alt. (mm)	Data			
Jan.	991,3	32,3	24,7	34,8	28	22,7	31	27,2	83	8,3	174,9	47,7	13	73,7	101,7	20
Fev.	991,4	32,1	24,2	35,6	28	22,0	9	27,4	84	6,9	223,1	39,1	6	62,6	108,9	16
Mar.	992,1	33,9	24,7	35,6	25	20,3	22	27,7	79	7,0	71,2	24,0	5	98,6	227,7	10
Abr.	993,0	32,9	23,8	35,4	29	20,6	26	27,0	81	7,0	93,0	41,7	2	104,1	164,8	11
Mai.	996,9	28,5	19,7	35,2	3	14,9	28	23,2	84	8,0	19,8	9,0	1	54,6	122,4	3
Jun.	996,5	31,3	18,1	34,8	30	13,0	13	23,9	71	4,8	0,0	0,0	---	143,4	147,7	0
Jul.	997,0	30,5	18,1	35,0	4	14,4	26	23,4	72	5,1	62,7	39,9	14	102,1	208,9	2
Ago.	996,8	34,0	18,5	38,6	31	12,4	9	25,2	60	3,6	0,0	0,0	---	123,5	243,3	0
Set.	994,0	35,6	21,2	39,8	18	12,9	14	27,2	56	1,9	11,9	9,1	22	185,0	187,0	3
Out.	992,5	34,4	23,8	39,0	8	21,1	27	28,2	67	4,8	103,8	58,0	27	165,2	192,1	8
Nov.	992,0	33,2	23,5	36,9	25	18,9	7	27,1	75	6,1	216,9	34,2	6	109,8	163,7	13
Dez.	991,4	33,7	24,7	37,0	15	20,2	28	27,9	72	5,9	176,9	37,0	27	123,3	217,1	15
<b>Ano</b>	<b>993,7</b>	<b>32,7</b>	<b>22,0</b>	<b>39,8</b>	<b>18/09</b>	<b>12,4</b>	<b>09/08</b>	<b>26,3</b>	<b>73</b>	<b>5,7</b>	<b>1.154,2</b>	<b>58,0</b>	<b>27/10</b>	<b>1.345,9</b>	<b>2.085,3</b>	<b>101</b>

Fonte: Ministério da Agricultura, 9º. Distrito de Meteorologia.

d) Pressão Atmosférica, Temperatura do Ar e Precipitação segundo os Meses – Ano 2005

Ano	Pressão Atmosférica (mb)	Temperatura do Ar (°C)							Precipitação							
		Média das		Máxima Absoluta		Mínima Absoluta		Média Compensada	Umidade Relativa (%)	Nebulosidade (0-10)	Altura Total (mm)	Máxima em 24 h		Evaporação Total (mm)	Insolação Total (h. e déc)	Dias com Chuva
		Máx.	Mín.	Graus	Data	Graus	Data					Alt. (mm)	Data			
Jan.	990,9	N.I.	24,3	N.I.	N.I.	23,1	5	27,9	83	6,7	131,1	22,4	16	25,2	N.I.	N.I.
Fev.	991,2	29,7	23,7	35,0	24	19,6	2	26,5	96	5,0	220,9	75,0	1	37,6	N.I.	N.I.
Mar.	996,3	32,2	24,1	36,1	7	21,1	24	27,5	78	6,5	200,8	82,0	23	50,7	N.I.	N.I.
Abr.	993,7	N.I.	21,6	N.I.	N.I.	13,5	26	23,2	64	5,3	56,2	38,0	4	73,3	N.I.	N.I.
Mai.	992,5	N.I.	21,3	N.I.	N.I.	18,0	1	22,9	66	5,3	8,1	8,1	26	15,8	N.I.	N.I.
Jun.	993,7	N.I.	21,2	N.I.	N.I.	18,0	23	18,1	64	5,3	14,3	14,3	28	80,0	15,6	N.I.
Jul.	996,5	31,6	16,8	36,1	29	12,4	20	23,7	61	3,8	0,0	0,0	---	118,7	243,4	N.I.
Ago.	995,1	35,4	18,6	38,8	16	10,4	10	26,4	53	7,4	1,0	1,0	31	221,3	225,6	N.I.
Set.	995,0	32,7	19,7	38,4	8	12,0	13	25,8	63	3,4	43,3	25,3	12	144,9	134,5	N.I.
Out.	992,6	34,5	24,1	38,3	8	20,1	6	28,3	69	7,7	121,4	80,0	23	143,9	175,6	N.I.
Nov.	991,1	33,5	24,7	36,8	9	21,5	10	27,9	72	6,8	90,5	37,4	9	121,2	150,0	N.I.
Dez.	990,2	33,3	24,1	35,6	10	22,1	7	27,7	76	7,7	104,1	22,3	17	115,5	165,4	N.I.
<b>Ano</b>	<b>993,2</b>	<b>32,9</b>	<b>22,0</b>	<b>38,8</b>	<b>16/08</b>	<b>10,4</b>	<b>10/08</b>	<b>25,5</b>	<b>70</b>	<b>5,9</b>	<b>991,7</b>	<b>82,0</b>	<b>23/03</b>	<b>1.148,1</b>	<b>1.110,1</b>	<b>N.I.</b>

Fonte: Ministério da Agricultura, 9º. Distrito de Meteorologia.



### e) Direção e Velocidade dos Ventos, segundo os Meses

Mês	2003		2004		2005	
	Direção	Velocidade	Direção	Velocidade	Direção	Velocidade
Jan.	N, NE, O	2,1	N, S	0,9	NW	1,4
Fev.	N, S	2,2	N, NW	1,1	S	2,1
Mar.	N, S	1,6	N, NW	1,3	SW	2,6
Abr.	N, S, NW	4,1	N, NE	1,0	S	2,6
Mai.	S, NW	1,1	S, SW	4,2	NW	1,0
Jun.	N	0,9	SE, N	1,0	NW	1,1
Jul.	S	1,3	SE, S	1,1	O	2,5
Ago.	S	2,1	E, NW, S	1,1	0	1,6
Set.	S, N	1,2	S, N	1,3	0	1,4
Out.	N, S	1,5	W, S	0,9	0	1,3
Nov.	S, N	1,6	W, S	0,9	0	1,3
Dez.	W	1,8	N, E, W, NW	1,6	0	1,3

Fonte: Ministério da Agricultura, 9º. Distrito de Meteorologia.

## B) Clima

O clima é essencialmente Tropical Continental, mas com algumas variantes típicas do lugar, apresentando dois períodos distintos: o chuvoso, com duração de oito meses, e o seco, com duração de quatro.

No período chuvoso, principalmente nos primeiros meses, a temperatura é mais elevada. Geralmente o período das chuvas começa e termina por ventanias violentas acompanhadas de trovões. Nessa época do ano a pressão atmosférica, mantendo-se alta, permite suportar as temperaturas elevadas. A umidade do ar mantém-se alta. Assim, durante a época das chuvas, o clima é Tropical Continental Úmido.

O período seco estende-se de junho a setembro, havendo alguns anos com períodos mais pronunciados. A umidade do ar em certos dias desce a uma percentagem mínima que varia de 18% a 40%. Essas características definem o clima como Tropical Continental Seco, durante esses meses.

É no período seco que ocorrem as frentes frias, ocasionadas pelo avanço das massas de ar vindas dos pampas argentinos, situados mais próximos das geleiras do Pólo Sul. O frio geralmente acompanha-se de garoas persistentes empurradas para o norte por ventos intensos do sul; permanece, no máximo, oito dias, para reaparecer a intervalos mais ou menos prolongados. O frio das madrugadas e das manhãs alternam-se com o calor de meio-dia e da tarde.

Em Cuiabá não se registram óbitos imputáveis à intensa insolação.

Referência: Jorge Bomble. *Meio século de meteorologia* – v.1, 4º. fascículo.

## C) Médias Mensais das Variáveis Climatológicas Observadas em Cuiabá nos Anos de 1970 a 2002 com Dados do 9º. Distrito de Meteorologia

Mês	Temperatura do Ar (C <sup>a</sup> )			Umidade Relativa (%)	Precipitação (mm)
	Média Compensada	Média das Máximas	Média das Mínimas		
Jan.	26,8	32,7	23,4	81	215,4
Fev.	26,4	32,6	23,1	83	218,4
Mar.	26,6	32,3	23,4	82	221,8
Abr.	26,2	32,8	22,6	81	134,8
Mai.	24,6	31,6	20,2	79	57,4
Jun.	23,2	30,9	18,0	76	24,1
Jul.	23,0	31,8	16,7	69	10,7
Ago.	24,9	33,8	18,5	64	18,5
Set.	26,3	34,0	21,3	67	67,0
Out.	27,6	34,1	23,0	70	117,2
Nov.	27,2	33,3	23,2	76	183,2
Dez.	26,9	32,7	23,5	80	200,9
<b>Média Anual</b>	<b>25,8</b>	<b>32,7</b>	<b>21,4</b>	<b>75,7</b>	<b>1.469,4</b>

Fonte: Universidade Federal de Mato Grosso – UFMT, Departamento de Geografia, Laboratório de Climatologia. Responsável: Prof.ª Gilda Tomasinni Maitelli.



seção

III

Aspectos  
Demográficos



## capítulo 7

# População

A demografia do município de Cuiabá apresentou comportamento instável no decorrer da história.

Logo após a descoberta das ricas Jazidas do Sutil a notícia do novo achado trouxe à região mais central do continente Sul-Americano número significativo de pessoas à procura de riqueza, e rapidamente transformou o pequeno arraial em promissor e importante núcleo populacional. Declara Joseph Barbosa de Sá em seu relato que, 5 anos após a descoberta das minas, Cuiabá contava cerca de 3.000 habitantes.

O rigor fiscal, os atos de arbitrariedade praticados pelo governador da Capitania, Rodrigo César de Menezes, as descobertas do metal precioso em outras áreas, a escassez de alimentos e as doenças foram fatores que contribuíram para o progressivo esvaziamento populacional da Vila de Cuiabá. De acordo com Virgílio Correa Filho, entre 1732 e 1737 abandonaram Cuiabá cerca de 3.500 pessoas. O povoamento revigorou-se quando incentivos governamentais estimularam a colonização da Região Guaporeana de Vila Bela, capital da recém-criada Capitania de Mato Grosso.

Apesar das cotidianas adversidades enfrentadas por seus moradores, em 1791 Cuiabá possuía 14.543 habitantes, 9.018 homens e 5.435 mulheres, conforme Virgílio Corrêa Filho.

O censo demográfico de 1872, o primeiro no Brasil, revelou na Província de Mato Grosso população de 60.417 habitantes; destes, 35.987 en-

contravam-se em Cuiabá e eram 59% da população do Estado. Vale ressaltar que o censo foi realizado depois da Guerra do Paraguai, quando Mato Grosso e principalmente Cuiabá tinham perdido grande parte da sua população devido ao surto de varíola que assolara a região.

Os dados referentes a 1890 indicam em Mato Grosso uma população de 92.827 habitantes, contando Cuiabá 17.815 habitantes, havendo, portanto, decréscimo populacional em torno de 50% em relação aos dados de 1872. Na década seguinte, uma população de 118.025 pessoas habitava o Estado de Mato Grosso, das quais 34.339 em Cuiabá, o que representa acréscimo populacional da ordem de 93%.

A literatura não registra fato que contribua sobremaneira para as alterações populacionais em Cuiabá. Registra apenas a ocorrência do surto de varíola em 1867, anterior ao primeiro censo realizado, o que pode indicar prováveis deficiências dos censos de 1872 e de 1890.

Reflexo da política governamental empreendida por Getúlio Vargas, iniciada nos anos 30 com o programa da Marcha para o Oeste, Cuiabá apresentou, após período de estagnação populacional, taxa de crescimento de 2,43% a.a. Nas décadas de 40 e 50 passou por mais um período de estagnação.

A situação modificou-se significativamente na década de 60, quando a capital mato-grossense integrou-se efetivamente no processo produtivo brasileiro, pela política de ocupação da Amazônia meridional adotada

pelo governo federal. Como “Portal da Amazônia”, Cuiabá veio a ser pólo de desenvolvimento. Em termos populacionais o município experimentou intenso período de crescimento e de transformação espacial.

Dos 57.860 habitantes registrados em 1960, Cuiabá passa a ter uma população de 100.865 habitantes em 1970, de 212.984 em 1980, de 402.813 em 1991, registrando taxa de crescimento populacional de 5,71% a.a. na década de 60 e variação populacional de 74% no período; na década de 1970, taxa de crescimento de 7,76% a.a. e variação de 111% no período, e na década de 80, taxa de crescimento de 5,96% a.a. e variação populacional de 89%. Os números representam nesse período de 31 anos uma variação populacional de 596%.

O censo demográfico do ano 2000 aponta uma população de 483.346 habitantes, registrando taxa de crescimento de 2,04% a.a. e variação populacional de 20% no período de 1991 a 2000, indicando uma desaceleração no ritmo de crescimento, porém com crescimento contínuo.

---

Fontes: “População de Cuiabá; análise da dinâmica demográfica” In: *Estudos básicos para o planejamento de Cuiabá; diagnóstico do meio físico, do meio vivo (flora e fauna), economia, população, interpretação social da cidade.* (Módulo V). Cuiabá, FUFMT - Prefeitura Municipal de Cuiabá; 1990. Resultados preliminares do censo demográfico-2000. IBGE.

## A) População de Cuiabá em relação ao Estado de Mato Grosso e ao Brasil

a) Taxa Média Geométrica de Crescimento Anual (i% a.a.) e Variação Populacional no Período de 1991 a 2000

Localidade	População		i% a.a.	Variação 1991/2000 (%)
	1991	2000		
Cuiabá	402.813	483.346	2,04	20,0
Mato Grosso	2.027.231	2.504.353	2,38	23,5
Brasil	146.825.475	169.799.170	1,63	15,65

Fonte: Fundação Instituto Brasileiro de Geografia e Estatística – IBGE, Censo demográfico 2000; resultados do universo.

## B) População de Cuiabá, segundo a Localização

Localização	1970 <sup>(1)</sup>		1980 <sup>(2)</sup>		1991 <sup>(3)</sup>		1996 <sup>(4)</sup>		2000 <sup>(5)</sup>	
	Abs.	%	Abs.	%	Abs.	%	Abs.	%	Abs.	%
Urbana	88.269	87,52	197.982	92,96	395.662	98,22	426.903	98,51	476.532	98,59
Rural	12.591	12,48	15.002	7,04	7.151	1,78	6.452	1,49	6.814	1,41
<b>Total</b>	<b>100.860</b>	<b>100,00</b>	<b>212.984</b>	<b>100,00</b>	<b>402.813</b>	<b>100,00</b>	<b>433.355</b>	<b>100,00</b>	<b>483.346</b>	<b>100,00</b>

Fonte: (1) FUFMT/PMC. População de Cuiabá, análise da dinâmica demográfica, 1990;

(2) IBGE, Censo demográfico de Mato Grosso 1980;

(3) IBGE, Censo demográfico de Mato Grosso 1991;

(4) IBGE, Contagem da população 1996;

(5) IBGE, Censo demográfico 2000; resultados do universo.

## C) Densidade Demográfica

Ano	População	Área (km <sup>2</sup> )	Densidade Demográfica (hab/ha)
1980	212.984 <sup>(1)</sup>	12.790,00 <sup>(4)</sup>	0,17
1991	402.813 <sup>(1)</sup>	3.224,68 <sup>(5)</sup>	1,25
1996	433.355 <sup>(1)</sup>	3.224,68 <sup>(5)</sup>	1,34
2000	483.346 <sup>(2)</sup>	3.224,68 <sup>(5)</sup>	1,50
2005	554.021 <sup>(3)</sup>	3.537,17 <sup>(6)</sup>	1,57
2006	569.350 <sup>(3)</sup>	3.537,17 <sup>(6)</sup>	1,61

Fonte: (1) IBGE, Censo demográfico de Mato Grosso 1980, 1991 e Contagem da população 1996.

(2) IBGE, Censo demográfico 2000; – resultados do universo.

(3) Instituto de Planejamento e Desenvolvimento Urbano – IPDU, Estimativa.

(4) Fundação de Pesquisas Cândido Rondon – FCR, Anuário estatístico de Mato Grosso 1980.

(5) Secretaria de Estado de Planejamento e Coordenação Geral (Seplan).

(6) Secretaria de Estado de Planejamento e Coordenação Geral (Seplan), (dados revistos).

## D) População Residente segundo os Distritos e a Situação do Domicílio

### a) Na Área Urbana

Distrito	População				Domicílios			
	1996 <sup>(1)</sup>		2000 <sup>(2)</sup>		1996 <sup>(3)</sup>		2000 <sup>(3)</sup>	
	Absoluta	%	Absoluta	%	Ocupados	Total	Ocupados	Total
Macrozona Urbana *	425.591	99,69	475.389	99,76	105.274	119.997	126.306	149.700
Coxipó do Ouro	95	0,02	98	0,02	27	76	26	65
Guia	1.217	0,29	1.045	0,22	329	466	226	358
<b>Total</b>	<b>426.903</b>	<b>100,00</b>	<b>476.532</b>	<b>100,00</b>	<b>105.630</b>	<b>120.539</b>	<b>126.558</b>	<b>150.123</b>

Fonte : (1) IBGE, Contagem da população 1996.

(2) IBGE, Censo demográfico 2000; resultados do universo.

(3) Instituto de Pesquisa e Desenvolvimento Urbano - IPDU, com base nos dados preliminares do censo demográfico 1996 e 2000, IBGE.

\* Compreendendo a população urbana do Distrito-Sede e do Distrito Coxipó da Ponte, conforme Lei n.º 3.412/94, Lei do Perímetro Urbano.

b) Na Área Rural

Distrito	População				Domicílios			
	1996 <sup>(1)</sup>		2000 <sup>(2)</sup>		1996 <sup>(3)</sup>		2000 <sup>(3)</sup>	
	Absoluta	%	Absoluta	%	Ocupados	Total	Ocupados	Total
Cuiabá	732	11,34	1.059	15,54	184	261	296	468
Coxipó da Ponte	2.516	39,00	2.715	39,84	715	975	747	1.129
Coxipó do Ouro	592	9,18	284	4,17	172	299	81	138
Guia	2.612	40,48	2.756	40,45	572	755	672	952
<b>Total</b>	<b>6.452</b>	<b>100,00</b>	<b>6.814</b>	<b>100,00</b>	<b>1.643</b>	<b>2.290</b>	<b>1.796</b>	<b>2.687</b>

Fonte: (1) IBGE, Contagem da população 1996.

(2) IBGE, Censo demográfico 2000; resultados do universo.

(3) IPDU, com base nos Dados preliminares do censo demográfico 1996 e 2000, IBGE.

c) Total no Município

Distrito	População				Domicílios			
	1996 <sup>(1)</sup>		2000 <sup>(2)</sup>		1996 <sup>(3)</sup>		2000 <sup>(3)</sup>	
	Absoluta	%	Absoluta	%	Ocupados	Total	Ocupados	Total
Cuiabá e Coxipó da Ponte	428.839	98,96	479.163	99,13	106.173	121.233	127.349	151.297
Coxipó do Ouro	687	0,16	382	0,07	199	375	107	203
Guia	3.829	0,88	3.801	0,80	901	1.221	898	1.310
<b>Total</b>	<b>433.355</b>	<b>100,00</b>	<b>483.346</b>	<b>100,00</b>	<b>107.273</b>	<b>122.829</b>	<b>128.354</b>	<b>152.810</b>

Fonte: (1) IBGE, Contagem da população 1996.

(2) IBGE, Censo demográfico 2000; resultados do universo.

(3) IPDU, com base nos Dados preliminares do censo demográfico 1996 e 2000, IBGE.



## E) População Residente, por Situação do Domicílio e Sexo, segundo a Microrregião, os Distritos e as Regiões Administrativas – Ano 2000

Microrregião, Município, Distritos e Regiões Administrativas	População residente								
	Total	Homens	Mulheres	Situação do domicílio e sexo					
				Urbana			Rural		
				Total	Homens	Mulheres	Total	Homens	Mulheres
<b>Total Mato Grosso</b>	<b>2.504.353</b>	<b>1.287.187</b>	<b>1.217.166</b>	<b>1.987.726</b>	<b>999.831</b>	<b>987.895</b>	<b>516.627</b>	<b>287.356</b>	<b>229.271</b>
<b>Microrregião Cuiabá</b>	<b>741.975</b>	<b>366.359</b>	<b>375.616</b>	<b>706.701</b>	<b>346.836</b>	<b>359.865</b>	<b>35.274</b>	<b>19.523</b>	<b>15.751</b>
<b>Município</b>	<b>483.346</b>	<b>235.568</b>	<b>247.778</b>	<b>476.532</b>	<b>231.766</b>	<b>244.766</b>	<b>6.814</b>	<b>3.802</b>	<b>3.012</b>
<b>Distritos</b>									
Coxipó da Ponte	267.346	131.524	135.822	264.631	130.030	134.601	2.715	1.494	1.221
Coxipó do Ouro	382	207	175	98	48	50	284	159	125
Cuiabá	211.817	101.744	110.073	210.758	101.146	109.612	1.059	598	461
Guia	3.801	2.093	1.708	1.045	542	503	2.756	1.551	1.205
<b>Regiões Administrativas</b>									
Norte	105.212	51.060	54.152	105.212	51.060	54.152	0	0	0
Centro-Oeste	110.073	52.774	57.299	110.073	52.774	57.299	0	0	0
Centro-Leste	142.591	69.027	73.564	142.591	69.027	73.564	0	0	0
Sul-Leste	117.513	58.315	59.198	117.513	58.315	59.198	0	0	0
Sem especificação	3.774	2.092	1.682	0	0	0	3.774	2.092	1.682
<b>Total</b>	<b>479.163</b>	<b>233.268</b>	<b>245.895</b>	<b>475.389</b>	<b>231.176</b>	<b>244.213</b>	<b>3.774</b>	<b>2.092</b>	<b>1.682</b>

Fonte: Instituto de Pesquisa e Desenvolvimento Urbano, Diretoria de Pesquisa e Informação - IPDU/DPI, com base no Censo demográfico 2000/IBGE.

## F) População Residente no Aglomerado Urbano Cuiabá – Várzea Grande

Ano	Cuiabá		Várzea Grande		Aglomerado Urbano	
	População	i (% a.a.)	População	i (% a.a.)	População	i (% a.a.)
1872 <sup>(1)</sup>	35.987	...	---	---	35.987	...
1890 <sup>(1)</sup>	17.815	-3,83	---	---	17.815	-3,83
1900 <sup>(1)</sup>	34.393	6,80	---	---	34.393	6,80
1920 <sup>(1)</sup>	33.678	-0,10	---	---	33.678	-0,10
1940 <sup>(1)</sup>	54.394	2,43	---	---	54.394	2,43
1950 <sup>(2)</sup>	56.204	0,33	5.503	---	61.707	1,27
1960 <sup>(1)</sup>	57.860	0,29	11.044	7,21	68.904	1,11
1970 <sup>(3)</sup>	100.865	5,71	18.146	5,09	119.011	5,62
1980 <sup>(4)</sup>	212.984	7,76	76.676	15,50	289.660	9,30
1990 <sup>(6)</sup>	380.140	5,96	151.314	7,03	531.454	6,23
1991 <sup>(5)</sup>	402.813	5,96	161.958	7,03	564.771	6,23
1996 <sup>(7)</sup>	433.355	1,47	193.401	3,61	626.756	2,10
2000 <sup>(8)</sup>	483.346	2,77	215.298	2,72	698.644	2,75
2001 <sup>(9)</sup>	496.720	2,77	221.149	2,72	717.869	2,75
2002 <sup>(9)</sup>	510.464	2,77	227.159	2,72	737.623	2,75
2003 <sup>(9)</sup>	524.588	2,77	233.333	2,72	757.921	2,75
2004 <sup>(9)</sup>	539.104	2,77	239.674	2,72	778.778	2,75
2005 <sup>(9)</sup>	554.021	2,77	246.188	2,72	800.209	2,75
2006 <sup>(9)</sup>	569.350	2,77	252.878	2,72	822.228	2,75
2007 <sup>(9)</sup>	585.104	2,77	259.751	2,72	844.855	2,75

Obs.: i(% a.a.) = taxa média geométrica de crescimento populacional ao ano.

Fonte: (1) IBGE. Censo demográfico: sinopse preliminar, VII Recenseamento geral do Brasil – 1960.

(2) IBGE. Censo demográfico do Estado de Mato Grosso, VI Recenseamento geral do Brasil – 1950.

(3) IBGE. Sinopse preliminar do censo demográfico: Mato Grosso, VIII Recenseamento geral do Brasil – 1970.

(4) IBGE. Censo demográfico: dados distritais Mato Grosso, IX Recenseamento geral do Brasil – 1980.

(5) IBGE. Censo demográfico 1991, Mato Grosso, resultados do universo relativos às características da população e dos domicílios.

(6) Instituto de Pesquisa e Desenvolvimento Urbano, Diretoria de Pesquisa e Informação – IPDU/DPI, com base nos Censo demográfico 1980 e 1991.

(7) IBGE. Contagem da população 1996, Mato Grosso.

(8) IBGE. Censo demográfico 2000; resultados do universo.

(9) Instituto de Pesquisa e Desenvolvimento Urbano, Diretoria de Pesquisa e Informação - IPDU/DPI, com base no Censo demográfico 2000/IBGE.

## G) População Residente no Município, por Sexo e Grupo Etário

a) Anos 1991 e 2000

Grupo Etário	1991 <sup>(1)</sup>						2000 <sup>(2)</sup>					
	Homens		Mulheres		Total		Homens		Mulheres		Total	
	Absoluto	%	Absoluto	%	Absoluto	%	Absoluto	%	Absoluto	%	Absoluto	%
0 - 4	24.136	5,99	23.138	5,75	47.274	11,74	22.080	4,57	21.117	4,37	43.197	8,94
5 - 9	25.241	6,27	24.735	6,14	49.976	12,41	23.329	4,83	22.813	4,72	46.142	9,55
10 - 14	24.128	5,99	24.641	6,12	48.769	12,11	25.835	5,35	25.335	5,24	51.170	10,59
15 - 19	21.078	5,23	22.769	5,65	43.847	10,88	26.934	5,57	27.944	5,78	54.878	11,35
20 - 24	19.044	4,73	21.202	5,26	40.246	9,99	25.159	5,21	26.993	5,58	52.152	10,79
25 - 29	18.342	4,55	20.170	5,01	38.512	9,56	20.851	4,31	22.909	4,74	43.760	9,05
30 - 34	16.494	4,09	17.259	4,29	33.753	8,38	18.765	3,88	20.935	4,33	39.700	8,21
35 - 39	13.632	3,38	14.092	3,50	27.724	6,88	17.627	3,65	19.502	4,03	37.129	7,68
40 - 44	10.517	2,61	10.200	2,53	20.717	5,14	15.236	3,15	16.739	3,46	31.975	6,61
45 - 49	7.597	1,89	7.382	1,83	14.979	3,72	11.972	2,48	12.797	2,65	24.769	5,13
50 - 54	5.703	1,42	5.543	1,37	11.246	2,79	9.049	1,87	9.313	1,93	18.362	3,80
55 - 59	4.110	1,02	4.165	1,04	8.275	2,06	6.219	1,29	6.494	1,34	12.713	2,63
60 - 64	3.172	0,79	3.185	0,79	6.357	1,58	4.507	0,93	5.164	1,07	9.671	2,00
65 - 69	2.188	0,54	2.265	0,56	4.453	1,10	3.238	0,67	3.746	0,78	6.984	1,45
70 - 74	1.455	0,37	1.551	0,39	3.006	0,76	2.212	0,46	2.581	0,53	4.793	0,99
75 +	1.605	0,39	2.074	0,51	3.679	0,90	2.555	0,53	3.396	0,70	5.951	1,23
<b>Total</b>	<b>198.442</b>	<b>49,26</b>	<b>204.371</b>	<b>50,74</b>	<b>402.813</b>	<b>100,00</b>	<b>235.568</b>	<b>48,74</b>	<b>247.778</b>	<b>51,26</b>	<b>483.346</b>	<b>100,00</b>

Fonte: (1) IBGE. Censo demográfico de Mato Grosso 1991.

(2) IBGE. Censo demográfico 2000; resultados do universo.

b) Estimativa – Ano 2005

Grupo Etário	2005 <sup>(3)</sup>		
	Homens	Mulheres	Total
0 - 4	25.319	24.211	49.529
5 - 9	26.759	26.150	52.909
10 - 14	29.640	29.301	58.671
15 - 19	30.859	32.022	62.881
20 - 24	28.864	30.914	59.779
25 - 29	23.878	26.261	50.139
30 - 34	21.496	23.989	45.485
35 - 39	20.222	22.327	42.549
40 - 44	17.452	19.169	36.621

Grupo Etário	2005 <sup>(3)</sup>		
	Homens	Mulheres	Total
45 - 49	13.740	14.682	28.421
50 - 54	10.390	10.693	21.053
55 - 59	7.147	7.424	14.571
60 - 64	5.152	5.928	11.080
65 - 69	3.712	4.321	8.033
70 - 74	2.548	2.936	5.485
75 +	2.936	3.878	6.814
<b>Total</b>	<b>270.085</b>	<b>283.936</b>	<b>554.021</b>

Fonte: Instituto de Pesquisa e Desenvolvimento Urbano, Diretoria de Pesquisa e Informação, com base no Censo demográfico 2000, IBGE; resultados do universo.

c) População Residente, por Sexo e Grupos Etários, segundo os Distritos – Ano 2000

Distritos	Total	0 a 4 anos			5 a 9 anos	10 a 14 anos	15 a 19 anos	20 a 24 anos	25 a 29 anos	30 a 34 anos	35 a 39 anos	40 a 44 anos	45 a 49 anos	50 a 54 anos	55 a 59 anos	60 a 64 anos	65 a 69 anos	70 a 74 anos	75 e mais
		Total	Menos de 1 ano	De 1 a 4 anos															
<b>Município</b>	483.346	43.197	8.459	34.738	46.142	51.170	54.878	52.152	43.760	39.700	37.129	31.975	24.769	18.362	12.713	9.671	6.984	4.793	5.951
Homens	235.568	22.080	4.339	17.741	23.329	25.835	26.934	25.159	20.851	18.765	17.627	15.236	11.972	9.049	6.219	4.507	3.238	2.212	2.555
Mulheres	247.778	21.117	4.120	16.997	22.813	25.335	27.944	26.993	22.909	20.935	19.502	16.739	12.797	9.313	6.494	5.164	3.746	2.581	3.396
<b>Distritos</b>																			
<b>Coxipó da Ponte</b>	267.346	25.175	4.967	20.208	27.199	30.027	30.821	28.317	23.751	22.111	20.955	17.950	13.432	9.187	6.107	4.526	3.163	2.091	2.534
Homens	131.524	12.922	2.561	10.361	13.769	15.343	15.177	13.772	11.368	10.518	9.966	8.584	6.639	4.641	3.055	2.138	1.477	1.002	1.153
Mulheres	135.822	12.253	2.406	9.847	13.430	14.684	15.644	14.545	12.383	11.593	10.989	9.366	6.793	4.546	3.052	2.388	1.686	1.089	1.381
<b>Coxipó do Ouro</b>	382	49	10	39	52	46	36	24	26	28	37	21	14	10	7	9	10	3	10
Homens	207	31	9	22	27	23	20	11	14	12	21	12	4	5	6	7	3	3	8
Mulheres	175	18	1	17	25	23	16	13	12	16	16	9	10	5	1	2	7	0	2
<b>Cuiabá</b>	211.817	17.592	3.435	14.157	18.456	20.570	23.541	23.494	19.751	17.319	15.939	13.815	11.161	9.013	6.446	5.053	3.724	2.627	3.316
Homens	101.744	8.934	1.749	7.185	9.281	10.199	11.448	11.197	9.341	8.111	7.528	6.536	5.238	4.327	3.072	2.315	1.708	1.162	1.347
Mulheres	110.073	8.658	1.686	6.972	9.175	10.371	12.093	12.297	10.410	9.208	8.411	7.279	5.923	4.686	3.374	2.738	2.016	1.465	1.969
<b>Guia</b>	3.801	381	47	334	435	527	480	317	232	242	198	189	162	152	153	83	87	72	91
Homens	2.093	193	20	173	252	270	289	179	128	124	112	104	91	76	86	47	50	45	47
Mulheres	1.708	188	27	161	183	257	191	138	104	118	86	85	71	76	67	36	37	27	44

Fonte: Instituto de Pesquisa e Desenvolvimento Urbano, Diretoria de Pesquisa e Informação, com base no Censo demográfico 2000, IBGE; resultados do universo.

d) População Residente, por Sexo e Grupos Etários, segundo as Regiões Administrativas – Ano 2000

Regiões Administrativas	Total	0 a 4 anos			5 a 9 anos	10 a 14 anos	15 a 19 anos	20 a 24 anos	25 a 29 anos	30 a 34 anos	35 a 39 anos	40 a 44 anos	45 a 49 anos	50 a 54 anos	55 a 59 anos	60 a 64 anos	65 a 69 anos	70 a 74 anos	75 e mais
		Total	Menos de 1 ano	De 1 a 4 anos															
<b>Norte</b>	105.212	10.050	1.966	8.084	10.933	12.143	12.535	10.992	9.040	8.488	8.117	7.163	5.336	3.499	2.204	1.688	1.199	796	1.029
Homens	51.060	5.212	1.016	4.196	5.479	6.116	6.191	5.333	4.267	3.937	3.780	3.393	2.578	1.690	1.025	712	513	381	453
Mulheres	54.152	4.838	950	3.888	5.454	6.027	6.344	5.659	4.773	4.551	4.337	3.770	2.758	1.809	1.179	976	686	415	576
<b>Leste</b>	142.591	12.087	2.412	9.675	12.760	14.129	16.176	16.516	13.393	11.389	10.768	9.165	7.561	5.840	4.046	3.111	2.223	1.549	1.878
Homens	69.027	6.114	1.211	4.903	6.406	7.144	7.763	7.839	6.462	5.434	5.132	4.296	3.605	2.896	1.971	1.446	1.028	685	806
Mulheres	73.564	5.973	1.201	4.772	6.354	6.985	8.413	8.677	6.931	5.955	5.636	4.869	3.956	2.944	2.075	1.665	1.195	864	1.072
<b>Sul</b>	117.513	11.718	2.298	9.420	12.569	13.459	13.044	11.999	10.655	10.157	9.346	7.628	5.412	3.791	2.601	1.985	1.332	866	951
Homens	58.315	6.003	1.197	4.806	6.439	6.866	6.476	5.826	5.057	4.891	4.535	3.733	2.692	1.934	1.334	993	650	439	447
Mulheres	59.198	5.715	1.101	4.614	6.130	6.593	6.568	6.173	5.598	5.266	4.811	3.895	2.720	1.857	1.267	992	682	427	504
<b>Oeste</b>	110.073	8.547	1.649	6.898	8.966	10.426	12.218	12.003	10.129	9.148	8.377	7.579	6.088	4.926	3.560	2.680	2.053	1.454	1.919
Homens	52.774	4.359	851	3.508	4.514	5.160	5.962	5.802	4.767	4.236	3.894	3.575	2.891	2.352	1.710	1.231	943	631	747
Mulheres	57.299	4.188	798	3.390	4.452	5.266	6.256	6.201	5.362	4.912	4.483	4.004	3.197	2.574	1.850	1.449	1.110	823	1.172
<b>Sem espec.</b>	3.774	365	77	288	427	440	389	301	285	248	286	230	196	144	142	115	80	53	73
Homens	2.092	168	35	133	212	256	233	169	156	131	153	123	111	96	87	71	51	28	47
Mulheres	1.682	197	42	155	215	184	156	132	129	117	133	107	85	48	55	44	29	25	26
<b>Total</b>	479.163	42.767	8.402	34.365	45.655	50.597	54.362	51.811	43.502	39.430	36.894	31.765	24.593	18.200	12.553	9.579	6.887	4.718	5.850
Homens	233.268	21.856	4.310	17.546	23.050	25.542	26.625	24.969	20.709	18.629	17.494	15.120	11.877	8.968	6.127	4.453	3.185	2.164	2.500
Mulheres	245.895	20.911	4.092	16.819	22.605	25.055	27.737	26.842	22.793	20.801	19.400	16.645	12.716	9.232	6.426	5.126	3.702	2.554	3.350

Fonte: Instituto de Pesquisa e Desenvolvimento Urbano, Diretoria de Pesquisa e Informação, com base no Censo demográfico 2000, IBGE; resultados do universo.

e) População Residente, por Grupos Etários, segundo os Bairros – Ano 2000

(Em percentuais)

Bairros	População Total	Grupos etários (%)																	
		0 a 4 anos			5 a 9 anos	10 a 14 anos	15 a 19 anos	20 a 24 anos	25 a 29 anos	30 a 34 anos	35 a 39 anos	40 a 44 anos	45 a 49 anos	50 a 54 anos	55 a 59 anos	60 a 64 anos	65 a 69 anos	70 a 74 anos	75 e mais anos
		Total	Menos de 1 ano	De 1 a 4 anos															
Altos do Coxipó	1.322	9,37	1,36	8,01	10,20	10,50	8,69	9,21	9,29	11,18	9,06	7,70	3,85	4,68	2,11	2,27	0,60	0,45	0,83
Alvorada	12.183	7,84	1,47	6,37	8,31	10,21	10,96	10,21	8,64	8,82	8,88	7,89	5,82	3,77	2,78	2,26	1,51	0,99	1,11
Barra do Pari	6.254	8,70	1,72	6,98	9,08	11,24	10,50	8,89	9,99	10,85	9,80	7,21	5,06	3,11	1,85	1,23	1,01	0,64	0,83
Bela Marina	473	6,55	1,90	4,65	7,82	9,73	14,80	15,64	7,61	7,40	8,67	11,42	4,23	3,17	1,06	0,42	0,63	0,42	0,42
Bela Vista	3.834	9,07	2,06	7,01	10,09	11,73	14,86	11,71	8,03	6,83	6,68	6,05	4,75	3,02	2,27	1,54	1,23	1,02	1,12
Boa Esperança	5.964	4,42	1,02	3,40	5,50	8,82	12,64	13,17	7,61	5,58	6,89	7,71	8,80	6,57	4,41	2,80	1,78	1,54	1,78
Bosque da Saúde	3.325	7,43	1,17	6,26	8,42	9,08	12,00	10,38	8,12	8,09	9,29	8,24	6,32	4,42	2,80	1,95	1,38	1,02	1,05

Continua...

Bairros	População Total	Grupos etários (%)																	
		0 a 4 anos			5 a 9 anos	10 a 14 anos	15 a 19 anos	20 a 24 anos	25 a 29 anos	30 a 34 anos	35 a 39 anos	40 a 44 anos	45 a 49 anos	50 a 54 anos	55 a 59 anos	60 a 64 anos	65 a 69 anos	70 a 74 anos	75 e mais anos
		Total	Menos de 1 ano	De 1 a 4 anos															
Cachoeira das Garças	75	12,00	1,33	10,67	12,00	9,33	2,67	9,33	6,67	14,67	8,00	8,00	2,67	6,67	4,00	1,33	2,67	0,00	0,00
Campo Velho	2.692	8,95	1,49	7,47	8,51	9,29	9,58	12,11	11,18	7,99	6,54	4,94	4,16	4,20	3,79	2,67	2,12	1,82	2,15
Campo Verde	1.877	10,44	1,65	8,79	10,01	12,19	12,67	11,40	8,41	7,40	5,96	5,06	5,01	4,42	2,50	1,76	1,17	0,53	1,06
Canjica	2.860	9,20	2,10	7,10	9,58	11,50	12,73	12,45	8,04	6,12	7,38	6,47	5,35	4,13	2,10	1,89	1,33	0,91	0,84
Carumbé	2.326	8,69	2,01	6,68	8,26	8,65	12,50	14,13	10,40	6,16	6,04	5,91	5,57	4,15	3,17	2,14	1,71	1,03	1,50
Centro-Norte	2.782	4,95	0,86	4,10	5,38	7,41	9,65	9,69	7,34	6,70	7,55	8,02	6,88	5,74	4,56	3,46	3,78	3,06	5,84
Centro Político-Adm.	1.349	13,32	2,84	10,48	12,71	10,14	9,47	9,94	10,68	8,18	7,30	4,46	2,37	2,77	1,56	1,62	1,28	1,28	2,91
Centro-Sul	4.468	4,90	0,83	4,07	6,33	7,03	10,57	9,89	8,77	7,71	7,62	7,89	6,55	5,36	3,85	3,71	3,19	2,68	3,96
Cidade Alta	10.440	6,92	1,34	5,58	7,54	8,98	11,40	11,87	9,47	7,76	7,22	6,48	5,62	5,35	3,73	2,60	1,86	1,48	1,74
Cidade Verde	2.757	7,62	1,38	6,24	8,60	9,18	9,39	8,45	9,68	9,18	7,18	5,91	5,19	4,06	4,53	3,52	3,23	2,03	2,25
Cohab São Gonçalo	4.625	9,12	1,77	7,35	9,21	10,75	12,89	11,46	9,64	7,44	6,44	5,79	5,56	3,76	2,64	2,14	1,45	0,89	0,82
Coophamil	5.983	6,83	1,17	5,66	7,98	10,12	11,44	11,01	8,04	8,91	7,94	7,49	6,26	5,16	3,23	2,18	1,23	1,08	1,08
Coophema	1.373	6,70	1,38	5,32	7,43	9,25	11,94	9,76	8,08	7,06	8,74	7,36	6,99	5,32	3,79	2,84	2,18	1,17	1,38
Coxipó	2.704	7,41	1,65	5,76	8,47	7,92	10,96	10,56	9,86	8,25	8,98	7,11	5,98	4,58	3,30	2,46	1,25	1,54	1,36
Da Goiabeira	6.664	6,35	1,20	5,16	7,52	9,12	10,48	10,53	8,64	8,19	7,23	7,20	6,21	5,27	3,63	2,75	2,66	1,83	2,39
Da Lixeira	4.789	7,02	1,60	5,42	8,23	8,83	10,12	12,21	10,66	7,83	6,52	5,37	4,73	5,14	3,67	3,21	2,33	1,77	2,35
Despraído	4.701	11,21	2,09	9,12	9,92	10,15	10,26	10,79	11,17	10,30	8,69	6,85	3,87	2,39	1,46	1,10	0,85	0,32	0,66
Distrito Industrial	331	8,44	1,32	7,12	11,61	12,66	9,50	9,23	9,23	10,82	10,82	5,28	5,01	1,58	1,32	1,85	1,32	0,53	0,79
Do Areão	5.637	7,62	1,73	5,89	7,99	9,47	11,90	12,82	9,10	7,44	6,61	7,16	5,57	4,25	3,05	2,70	1,80	1,22	1,34
Do Baú	2.246	4,18	0,97	3,21	5,81	7,88	12,11	11,98	9,47	8,01	8,06	7,79	6,52	4,45	4,36	3,52	2,47	1,45	1,94
Do Poção	4.596	6,88	1,23	5,65	7,06	8,89	10,55	10,85	9,32	7,87	8,26	6,56	5,44	4,01	3,86	3,58	2,78	1,94	2,14
Do Porto	9.266	7,61	1,49	6,12	8,15	8,85	9,98	10,67	10,81	9,58	7,94	6,19	4,92	4,41	3,42	2,41	2,24	1,26	1,56
Do Quilombo	7.718	5,96	1,35	4,61	6,75	8,78	11,25	11,34	8,06	8,03	8,12	7,64	6,27	4,91	3,72	3,03	2,19	1,74	2,21
Do Terceiro	2.048	11,14	1,52	9,62	10,14	10,90	12,89	11,75	9,86	7,39	6,11	5,26	3,79	3,79	2,84	1,94	1,00	0,52	0,66
Dom Aquino	13.052	7,92	1,62	6,30	8,92	9,47	10,55	10,58	9,34	8,16	7,52	5,85	4,57	4,35	3,59	3,29	2,24	1,60	2,06
Dom Bosco	2.022	10,31	1,43	8,88	11,49	11,74	9,62	12,48	10,16	8,09	8,09	5,97	3,60	2,47	2,27	1,38	0,64	0,89	0,84
Dos Araés	5.538	6,10	1,34	4,77	6,32	8,65	11,23	10,80	9,57	7,80	8,14	7,51	5,71	5,40	3,43	3,29	2,18	1,82	2,04
Dos Bandeirantes	1.190	4,36	0,67	3,69	7,12	7,80	11,32	9,97	7,80	6,37	7,80	8,97	7,12	5,20	3,86	3,86	2,26	3,10	3,10
Duque de Caxias	4.187	6,71	1,36	5,36	7,12	8,16	11,09	11,74	10,21	7,62	7,14	6,17	5,95	5,64	4,17	2,43	2,14	1,67	2,05

Continua...

Bairros	População Total	Grupos etários (%)																	
		0 a 4 anos			5 a 9 anos	10 a 14 anos	15 a 19 anos	20 a 24 anos	25 a 29 anos	30 a 34 anos	35 a 39 anos	40 a 44 anos	45 a 49 anos	50 a 54 anos	55 a 59 anos	60 a 64 anos	65 a 69 anos	70 a 74 anos	75 e mais anos
		Total	Menos de 1 ano	De 1 a 4 anos															
Grande Terceiro	4.869	7,50	1,64	5,86	7,54	8,11	11,33	13,52	10,43	7,17	6,35	5,82	6,06	5,80	3,59	2,52	1,74	1,15	1,37
Jardim Aclimação	1.482	7,10	1,41	5,70	8,38	11,39	11,73	8,78	6,64	7,84	11,33	10,19	6,50	5,09	2,35	0,87	0,87	0,47	0,47
Jardim Califórnia	1.463	4,23	0,82	3,41	6,82	11,32	12,55	11,60	6,68	4,77	7,09	9,48	9,75	6,34	2,86	2,52	1,43	1,16	1,36
Jardim Comodoro	708	6,77	1,55	5,22	12,69	11,28	10,72	9,17	9,31	7,62	10,30	7,19	6,49	2,82	1,41	1,55	0,71	0,56	1,41
Jardim Cuiabá	1.508	3,65	1,33	2,32	4,58	7,03	12,00	13,73	9,02	5,77	6,90	5,90	8,69	8,49	5,04	3,71	2,12	1,39	1,99
Jardim das Américas	2.962	4,22	0,71	3,51	6,07	9,52	14,48	10,90	5,13	5,33	8,00	9,99	9,25	6,92	3,27	2,02	2,13	1,25	1,52
Jardim das Palmeiras	922	5,59	1,29	4,30	7,10	10,65	10,11	11,40	9,35	9,03	7,63	8,06	6,67	6,02	3,44	1,83	1,18	0,97	0,97
Jardim dos Ipês	2.042	8,91	1,62	7,30	11,31	11,80	10,68	9,75	9,70	8,03	10,28	6,22	4,51	3,43	2,11	1,47	1,03	0,39	0,39
Jardim Eldorado	1.946	11,19	1,54	9,65	14,26	13,08	9,80	8,41	10,57	9,75	8,83	4,72	3,23	1,80	1,64	1,08	0,67	0,15	0,82
Jardim Europa	1.659	6,79	1,32	5,47	7,99	10,52	12,98	11,30	8,35	7,03	6,01	7,63	7,57	5,11	3,06	2,28	1,80	0,72	0,84
Jardim Florianópolis	4.412	13,94	2,62	11,33	13,63	12,61	10,11	10,24	9,86	8,42	6,95	4,76	3,05	2,37	1,40	1,13	0,77	0,32	0,45
Jardim Fortaleza	4.031	13,08	2,65	10,43	13,33	14,30	11,05	9,49	8,20	8,67	7,21	5,23	2,95	1,83	1,54	1,11	0,77	0,55	0,69
Jardim Gramado	1.873	8,60	1,44	7,15	10,95	11,43	10,04	8,92	8,65	9,72	9,50	7,90	4,48	3,31	2,24	1,76	1,23	0,64	0,64
Jardim Imperial	4.424	10,38	1,92	8,45	11,93	10,33	8,05	8,84	12,03	11,96	10,62	5,56	3,50	2,10	1,67	1,29	0,47	0,59	0,68
Jardim Industriário	7.085	11,33	2,25	9,07	12,95	10,76	8,44	9,33	10,72	11,41	9,22	5,82	3,49	2,36	1,51	1,09	0,70	0,32	0,54
Jardim Itália	3.216	13,36	2,61	10,75	11,84	9,91	9,26	10,25	10,16	9,01	8,79	7,33	3,79	2,73	1,24	0,99	0,50	0,43	0,40
Jardim Leblon	4.170	8,72	1,98	6,74	8,41	9,72	11,74	12,31	9,31	7,00	7,07	5,55	5,10	4,45	3,00	2,81	2,00	1,43	1,38
Jardim Mariana	969	8,47	1,53	6,94	8,37	10,20	11,84	10,61	7,24	8,78	8,57	6,84	6,02	3,57	3,47	2,24	1,73	0,71	1,33
Jardim Mossoró	974	13,39	2,32	11,08	12,59	11,78	9,47	11,98	11,88	9,47	6,45	5,44	2,62	1,21	1,51	1,21	0,50	0,10	0,40
Jardim Passaredo	1.231	12,01	2,91	9,10	11,64	12,61	10,52	10,45	10,75	8,28	7,01	5,60	3,96	2,09	2,01	1,64	0,75	0,30	0,37
Jardim Paulista	2.065	6,84	1,11	5,73	6,45	9,97	11,66	13,34	8,67	7,42	6,55	7,08	6,84	5,06	3,18	2,12	1,69	1,11	2,02
Jardim Petrópolis	1.432	5,80	1,19	4,61	4,82	7,75	13,41	12,92	9,01	6,70	7,68	7,75	7,47	5,87	3,56	2,03	2,03	1,33	1,89
Jardim Presidente	2.267	9,24	1,39	7,86	11,11	12,98	11,28	8,12	7,07	10,42	10,76	6,60	4,12	2,60	1,95	1,69	0,95	0,61	0,48
Jardim Santa Isabel	9.343	9,41	1,70	7,71	9,37	10,43	13,01	12,28	9,06	7,10	6,18	6,36	4,55	3,64	2,66	2,23	1,42	0,97	1,34
Jardim Shangri-lá	1.176	4,17	1,17	3,01	5,84	9,52	12,94	12,77	6,01	6,43	7,01	8,01	8,26	7,10	5,01	2,84	1,92	0,83	1,34
Jardim Tropical	1.685	5,40	1,25	4,15	6,65	8,31	13,18	12,88	8,55	6,94	8,31	7,95	6,94	5,93	3,50	2,26	1,19	0,59	1,42
Jardim Ubirajara	662	12,34	2,44	9,90	11,62	12,05	10,76	10,76	11,91	7,46	5,16	5,60	3,01	1,72	2,15	1,29	2,30	0,57	1,29
Jardim Universitário	2.348	7,11	0,94	6,18	10,99	12,10	9,20	8,43	8,05	10,60	10,78	8,48	5,28	2,51	2,04	1,58	1,36	0,85	0,64
Jardim Vitória	9.014	12,34	2,40	9,94	13,98	13,32	10,59	9,12	8,79	8,80	7,28	4,61	3,27	2,39	1,86	1,48	0,83	0,65	0,69

Continua...

Bairros	População Total	Grupos etários (%)																	
		0 a 4 anos			5 a 9 anos	10 a 14 anos	15 a 19 anos	20 a 24 anos	25 a 29 anos	30 a 34 anos	35 a 39 anos	40 a 44 anos	45 a 49 anos	50 a 54 anos	55 a 59 anos	60 a 64 anos	65 a 69 anos	70 a 74 anos	75 e mais anos
		Total	Menos de 1 ano	De 1 a 4 anos															
Jordão	1.240	9,08	1,91	7,17	9,32	10,36	12,03	12,99	9,88	8,61	5,58	5,26	5,02	3,59	2,47	1,91	1,35	1,35	1,20
Lagoa Azul	589	14,94	2,38	12,56	15,79	9,68	6,11	7,64	14,09	14,77	7,81	3,40	2,21	1,53	1,36	0,17	0,00	0,34	0,17
Morada da Serra	59.265	7,74	1,54	6,20	8,73	11,01	13,14	10,90	7,87	7,46	7,83	7,81	6,04	3,92	2,39	1,82	1,32	0,87	1,16
Morada do Ouro	4.924	6,27	1,26	5,01	8,13	11,62	12,35	9,67	6,45	6,59	8,58	9,63	7,24	4,64	2,88	1,89	1,72	1,12	1,22
Morada dos Nobres	206	7,77	0,97	6,80	6,31	9,71	12,14	12,14	7,28	4,85	6,80	7,77	3,40	7,28	2,91	6,31	2,91	1,94	0,49
Nossa Sra. Aparecida	2.567	6,83	1,20	5,63	8,65	9,55	11,87	10,94	8,61	6,79	8,27	9,16	6,44	4,11	2,68	2,13	2,06	0,78	1,13
Nova Conquista	780	11,88	1,79	10,09	13,67	10,98	9,45	9,83	8,68	10,73	7,66	6,64	2,30	2,55	2,17	1,28	1,02	0,77	0,38
Nova Esperança	1.563	11,43	1,97	9,47	10,82	10,82	10,57	10,26	9,04	8,17	6,02	6,21	4,49	3,44	2,77	2,27	1,04	0,98	1,66
Novo Colorado	2.784	13,00	2,44	10,56	14,33	12,54	9,45	9,27	9,63	9,77	6,79	4,13	3,66	2,77	1,58	1,01	0,50	0,93	0,65
Novo Horizonte	3.747	9,34	1,92	7,42	10,14	11,77	13,24	11,37	7,55	7,77	6,75	6,62	4,16	3,63	2,14	1,73	1,41	1,15	1,23
Novo Mato Grosso	1.701	8,87	1,89	6,98	9,42	11,17	13,36	12,01	10,47	8,03	8,23	6,13	4,44	2,29	1,69	1,10	1,30	0,60	0,90
Novo Terceiro	3.774	9,22	1,62	7,60	8,08	8,85	12,19	12,90	10,41	6,78	5,62	6,25	5,51	4,64	3,18	2,52	1,62	1,03	1,19
Osmar Cabral	4.316	9,59	1,83	7,76	10,47	13,69	13,14	9,78	7,62	7,58	8,25	6,88	4,26	2,97	1,99	1,41	1,00	0,81	0,56
Paiaguás	3.892	12,20	2,15	10,04	10,33	9,12	7,23	11,30	14,19	13,25	8,97	5,30	3,43	1,84	1,18	0,85	0,41	0,26	0,15
Paraíso	4.380	12,75	2,32	10,43	13,93	12,47	10,79	10,04	8,49	8,06	7,53	5,03	3,57	2,34	1,48	1,27	1,05	0,57	0,61
Parque Atalaia	3.426	9,20	1,97	7,23	10,86	11,32	11,09	10,45	8,77	9,35	8,30	6,07	4,88	3,51	1,60	1,94	1,04	0,78	0,84
Parque Cuiabá	9.305	7,82	1,56	6,26	8,66	10,62	11,59	10,22	9,56	8,61	8,20	7,65	5,53	3,94	2,69	2,00	1,30	0,74	0,87
Parque Geórgia	668	13,47	2,99	10,48	11,23	11,38	10,93	8,83	7,49	8,38	6,74	7,78	4,79	3,74	1,35	1,05	1,65	0,75	0,45
Parque Ohara	1.075	9,60	2,22	7,39	8,68	8,77	13,85	11,27	8,40	8,40	6,83	6,74	4,62	3,69	3,97	1,75	0,83	0,83	1,75
Pascoal Ramos	1.804	10,09	1,94	8,15	9,92	10,86	11,09	11,75	8,37	7,54	7,93	5,54	4,77	3,05	2,38	2,61	1,55	1,50	1,05
Pedra 90	18.461	12,58	2,27	10,31	12,45	11,80	10,07	10,05	9,37	8,08	6,81	5,49	3,98	2,88	2,07	1,63	1,31	0,67	0,76
Pedregal	7.100	10,02	1,83	8,19	9,23	9,12	11,68	12,73	9,62	7,08	5,87	5,34	5,40	4,23	2,92	2,23	1,78	1,19	1,55
Pico do Amor	2.081	6,54	1,30	5,24	5,96	7,83	13,55	15,14	10,86	8,65	8,41	5,81	4,81	4,04	3,32	2,02	1,54	0,72	0,82
Planalto	5.930	9,71	2,01	7,70	9,23	10,65	13,70	13,73	8,34	6,22	5,02	5,90	5,12	3,69	2,66	2,19	1,55	0,91	1,38
Popular	1.920	4,36	0,73	3,64	6,91	8,36	10,49	8,99	6,13	7,53	6,75	8,88	7,84	6,29	5,04	3,12	2,55	2,44	4,31
Praeirinho	2.100	10,70	2,05	8,66	11,18	13,08	12,75	12,23	8,04	8,04	5,76	5,19	4,04	3,43	2,09	1,57	0,71	0,38	0,81
Praeiro	1.492	9,04	2,04	6,99	8,91	8,91	13,19	13,79	9,23	5,80	5,54	5,74	5,74	5,21	2,51	2,44	1,72	0,99	1,25
Primeiro de Março	6.990	12,87	2,48	10,39	13,93	12,90	9,11	9,38	10,36	9,81	6,84	4,76	3,39	2,04	1,47	1,24	0,68	0,48	0,71
Recanto dos Pássaros	1.367	6,43	0,80	5,63	9,21	11,84	9,80	8,85	7,53	9,65	11,18	8,99	5,19	3,29	2,56	1,68	1,61	1,02	1,17

Continua...



Bairros	População Total	Grupos etários (%)																	
		0 a 4 anos			5 a 9 anos	10 a 14 anos	15 a 19 anos	20 a 24 anos	25 a 29 anos	30 a 34 anos	35 a 39 anos	40 a 44 anos	45 a 49 anos	50 a 54 anos	55 a 59 anos	60 a 64 anos	65 a 69 anos	70 a 74 anos	75 e mais anos
		Total	Menos de 1 ano	De 1 a 4 anos															
Residencial Coxipó	7.233	10,80	2,18	8,62	12,18	12,13	10,24	9,20	9,23	11,18	7,83	5,84	3,95	2,45	2,07	1,04	0,82	0,51	0,54
Residencial Itamarati	1.847	11,28	2,91	8,36	13,87	11,93	9,12	10,31	11,01	10,90	7,34	4,53	3,35	1,78	1,46	0,97	0,54	0,92	0,70
Residencial Santa Inês	2.632	9,72	1,71	8,01	9,94	8,92	8,08	11,54	13,17	13,13	11,08	5,73	4,14	1,86	1,21	0,53	0,42	0,30	0,23
Residencial São Carlos	2.449	10,54	2,52	8,01	10,17	9,64	7,65	11,35	13,02	13,18	10,90	5,61	3,42	1,51	1,42	0,98	0,28	0,08	0,24
Ribeirão da Ponte	2.267	9,84	2,27	7,56	8,88	9,40	12,77	13,12	9,53	6,82	6,30	5,33	4,68	3,98	3,41	2,58	1,44	0,79	1,14
Ribeirão do Lipa	2.244	12,43	2,18	10,25	10,74	12,88	13,28	9,98	7,40	7,22	6,42	5,66	3,65	3,07	2,32	1,92	1,69	0,45	0,89
Santa Cruz	1.226	8,44	1,87	6,57	7,06	7,47	11,77	9,74	10,63	9,50	9,33	6,49	6,82	4,46	2,19	2,27	1,30	1,14	1,38
Santa Laura	2.224	14,82	2,96	11,86	13,57	11,95	9,16	10,51	9,79	8,67	7,23	3,86	3,01	3,01	1,39	0,90	0,63	0,72	0,76
Santa Marta	701	8,20	1,56	6,65	6,08	7,50	12,59	11,74	8,77	8,49	7,64	7,07	7,36	3,82	3,82	2,83	1,84	1,13	1,13
Santa Rosa	1.364	4,97	0,88	4,09	6,14	8,04	12,87	12,13	8,19	5,85	7,82	8,48	7,89	6,73	4,75	2,70	1,24	0,66	1,54
São Francisco	2.142	9,23	1,81	7,42	10,67	10,72	11,83	10,90	9,70	9,70	7,01	6,31	4,41	3,02	1,76	1,95	0,93	0,84	1,02
São Gonçalo Beira-Rio	290	7,59	2,07	5,52	6,90	9,31	11,72	11,38	7,93	7,24	7,93	6,21	4,48	5,17	3,79	2,76	2,41	2,07	3,10
São João del-Rei	4.992	10,22	1,98	8,23	10,65	14,60	12,66	9,46	7,28	8,67	9,13	6,17	3,87	2,34	1,83	1,19	0,79	0,40	0,75
São José	594	9,87	2,01	7,86	10,37	11,87	11,71	8,86	9,20	6,69	9,87	6,35	5,85	3,01	2,34	1,67	1,34	0,17	0,84
São Roque	548	10,58	2,01	8,58	10,04	12,59	11,31	9,31	9,31	7,66	7,66	6,75	3,28	6,02	1,82	0,91	1,64	0,55	0,55
São Sebastião	1.455	11,16	2,81	8,35	10,27	11,91	11,57	12,18	8,90	8,01	5,00	5,27	4,59	3,90	2,12	1,92	1,10	0,89	1,23
Sem especificação	21.314	12,29	2,47	9,83	11,99	11,43	9,94	9,66	9,62	7,90	6,69	5,10	4,23	3,10	2,62	1,75	1,49	0,97	1,23
Sol Nascente	2.231	10,80	2,06	8,74	11,42	14,65	12,14	8,38	8,56	9,27	8,83	4,70	3,85	2,33	1,84	1,30	0,94	0,40	0,58
Terra Nova	2.778	7,92	1,58	6,34	8,03	7,88	8,28	10,73	11,92	11,74	11,41	8,39	5,65	3,24	1,55	1,30	0,76	0,61	0,61
Tijucal	16.624	7,46	1,61	5,86	8,53	10,92	12,88	10,90	8,09	7,44	8,55	8,31	5,54	3,79	2,56	1,96	1,25	0,99	0,84
Três Barras	6.484	11,19	2,11	9,08	12,27	13,38	12,16	9,87	8,21	7,50	7,58	6,13	3,90	2,71	1,65	1,22	0,83	0,63	0,79
UFMT	62	0,00	0,00	0,00	3,23	16,13	12,90	11,29	8,06	8,06	8,06	4,84	4,84	8,06	4,84	1,61	4,84	1,61	1,61
Vista Alegre	741	6,60	1,85	4,75	8,31	8,84	11,08	13,72	9,76	8,58	5,54	6,33	5,54	4,75	3,17	2,37	2,11	1,72	1,58

Fonte: Instituto de Pesquisa e Desenvolvimento Urbano, Diretoria de Pesquisa e Informação, com base no Censo demográfico 2000, IBGE; resultados do universo.

## H) Registros de Nascimentos, Óbitos, Casamentos, Desquites e Divórcios

Registros	1991	1992	1993	1994	1995	1996	1997	1998	1999	2000	2001	2002	2003	2004	2005
Nascimentos	9.887	8.665	10.312	8.950	8.816	10.126	10.738	8.855	11.763	11.787	11.075	11.528	10.492	10.568	10.285
Óbitos	2.282	2.326	2.256	2.328	2.457	2.703	2.664	2.979	3.263	5.086	3.614	5.167	4.268	4.383	4.513
Casamentos	1.725	1.490	1.554	1.656	1.340	1.522	1.616	1.467	1.591	1.470	1.670	1.505	1.726	1.912	2.912
Desquites	...	...	...	...	...	...	...	...	...	294	556	587	567	91	600
Divórcios	...	...	...	...	...	...	...	...	...	1.095	727	491	509	141	867

Fonte: 3º. Serviço Notarial e Registral das Pessoas Naturais de Cuiabá / MT; Serviço Notarial e Registral Xavier de Matos - Distrito de Coxipó da Ponte; Cartório de Registro Civil e Notas do Distrito de Nossa Senhora da Guia.

## I) Indicadores Demográficos

a) Taxa Bruta de Natalidade e Coeficiente de Mortalidade Geral (CMG) – por 1000 habitantes

Ano	Taxa Bruta de Natalidade	CMG
1996 <sup>(1)</sup>	24,0 <sup>(1)</sup>	4,9 <sup>(2)</sup>
1997 <sup>(1)</sup>	23,7 <sup>(1)</sup>	5,1 <sup>(2)</sup>
1998 <sup>(1)</sup>	22,5 <sup>(3)</sup>	6,1 <sup>(3)</sup>
1999 <sup>(1)</sup>	22,4 <sup>(3)</sup>	5,5 <sup>(3)</sup>
2000 <sup>(1)</sup>	20,4 <sup>(4)</sup>	5,5 <sup>(4)</sup>
2001 <sup>(1)</sup>	18,7	5,6
2002 <sup>(1)</sup>	16,7	5,2
2003 <sup>(1)</sup>	17,6	5,0
2004 <sup>(2)</sup>	17,3	5,2
2005 <sup>(2)</sup>	17,6	5,1

Fonte: (1) Fundação de Saúde de Cuiabá, Coord. de Planejamento.  
(5) Secretaria Municipal de Saúde de Cuiabá, Assessoria de Planejamento e Gestão – Asplan.

b) Coeficiente de Mortalidade Infantil (CMI) por 1000 nascidos vivos

Ano	CMI (< 1 ano)
1996 <sup>(1)</sup>	22,7
1997 <sup>(1)</sup>	18,4
1998 <sup>(1)</sup>	20,1
1999 <sup>(1)</sup>	19,0
2000 <sup>(1)</sup>	20,7
2001 <sup>(1)</sup>	20,8
2002 <sup>(1)</sup>	17,2
2003 <sup>(1)</sup>	16,6
2004 <sup>(2)</sup>	18,1
2005 <sup>(2)</sup>	17,2

Fonte: (1) Fundação de Saúde de Cuiabá, Coord. de Planejamento.  
(2) Secretaria Municipal de Saúde de Cuiabá, Assessoria de Planejamento e Gestão – Asplan.

c) Taxa de Fecundidade (por 1000 mulheres)

Faixa Etária	1999 <sup>(1)</sup>	2000 <sup>(1)</sup>	2001 <sup>(1)</sup>	2002 <sup>(1)</sup>	2003 <sup>(1)</sup>	2004 <sup>(2)</sup>	2005 <sup>(2)</sup>
10 a 19 anos	52,38	47,6	43,5	35,1	36,5	34,0	33,5
20 a 29 anos	126,78	105,2	95,3	99,9	98,7	100,0	101,4
30 a 49 anos	32,25	13,5	13,1	22,1	23,9	23,4	24,6
<b>Taxa Geral</b>	<b>68,69</b>	<b>63,1</b>	<b>57,5</b>	<b>48,6</b>	<b>49,2</b>	<b>48,5</b>	<b>49,4</b>

Fonte: (1) Fundação de Saúde de Cuiabá, Coord. de Planejamento.

(2) Secretaria Municipal de Saúde de Cuiabá, Assessoria de Planejamento e Gestão – Aspla.

## J) Migrações

Conforme dados do censo demográfico de 1970, 92% da população residente em Cuiabá era natural do Estado de Mato Grosso, e 82% era natural de Cuiabá. Na década seguinte, com o incremento das migrações, em Cuiabá 77% da população residente era mato-grossense e 54% natural de Cuiabá. Já o censo demográfico de 1991 aponta 68% da população residente em Cuiabá como oriunda do próprio Estado e 52% natural do município. No ano de 2000, constata-se que 70% da população residente no município era natural de Mato Grosso e 54% natural de Cuiabá.

a) População Residente Natural e Não Natural do Município de Cuiabá

População	Absoluto				Relativo (%)			
	1970 <sup>(1)</sup>	1980 <sup>(1)</sup>	1991 <sup>(1)</sup>	2000 <sup>(2)</sup>	1970 <sup>(3)</sup>	1980 <sup>(3)</sup>	1991 <sup>(3)</sup>	2000 <sup>(3)</sup>
Natural do município	82.512	114.196	209.590	260.668	81,81	53,62	52,03	53,93
Não natural	18.348	98.784	193.224	222.677	19,19	46,38	47,97	46,07
<b>Total</b>	<b>100.860</b>	<b>212.980</b>	<b>402.814</b>	<b>483.345</b>	<b>100,00</b>	<b>100,00</b>	<b>100,00</b>	<b>100,00</b>

Fonte: (1) IBGE, Censo demográfico 1970, 1980 e 1991.

(2) IBGE, com base nos dados da amostra do Censo demográfico /2000.

(3) Instituto de Pesquisa e Desenvolvimento Urbano, Diretoria de Pesquisa e Informação - IPDU/DPI.

b) População Residente Natural e Não Natural do Estado de Mato Grosso Domiciliada em Cuiabá

População	Absoluto				Relativo (%)			
	1970	1980	1991	2000	1970	1980	1991	2000
Natural do Estado	93.137	164.302	273.795	339.212	92,34	77,14	67,97	70,18
Não natural	7.723	48.678	129.019	144.134	7,66	22,86	32,03	29,82
<b>Total</b>	<b>100.860</b>	<b>212.980</b>	<b>402.814</b>	<b>483.346</b>	<b>100,00</b>	<b>100,00</b>	<b>100,00</b>	<b>100,00</b>

Fonte: IBGE, Censo demográfico 1970, 1980 e 1991.

c) População Residente em Cuiabá, segundo a Naturalidade

Região	Absoluto				Relativo (%)			
	1970	1980	1991	2000	1970	1980	1991	2000
Norte	355	976	3.917	6.491	0,35	0,46	0,97	1,33
Nordeste	2.018	8.649	20.610	24.566	2,00	4,06	5,12	5,09
Sudeste	3.164	17.970	41.676	45.949	3,14	8,44	10,35	9,51
Sul	835	8.751	31.412	34.254	0,83	4,11	7,80	7,09
Centro-Oeste	93.806	175.118	30.3280	370.444	92,99	82,22	75,29	76,64
Brasil sem especificação	20	173	360	317	0,02	0,08	0,09	0,07
<b>Subtotal</b>	<b>100.178</b>	<b>211.464</b>	<b>400.895</b>	<b>482.021</b>	<b>99,30</b>	<b>99,29</b>	<b>99,52</b>	<b>99,73</b>
Exterior	682	1.343	1.558	1.326	0,68	0,63	0,39	0,27
<b>Total</b>	<b>100.880</b>	<b>212.980</b>	<b>402.813</b>	<b>483.347</b>	<b>100,00</b>	<b>100,00</b>	<b>100,00</b>	<b>100,00</b>

Fonte: IBGE, Censo demográfico 1970, 1980, 1991 e 2000.

d) Pessoas Residentes em Mato Grosso e em Cuiabá, no ano 2000, de 5 anos ou mais de idade, que não residiam em Mato Grosso e em Cuiabá em 31.07.1995

Local de Residência	Pessoas	
	Absoluto	%
Total residentes em Mato Grosso	2.505.245	100,00
Não residiam em Mato Grosso em 31/07/95	175.826	7,02
Total residentes em Cuiabá	483.346	100,00
Não residiam em Cuiabá em 31/07/95	23.752	4,91

Fonte: IBGE. Censo demográfico 2000 (Migração), resultados da amostra.

e) Pessoas residentes em Mato Grosso e em Cuiabá, no ano 2000, de 5 anos ou mais de idade, que não residiam em Mato Grosso e em Cuiabá em 31.07.1995, por lugar de residência em 31.07.1995

Unidade da Federação	em Mato Grosso		em Cuiabá	
	Absoluta	%	Absoluta	%
<b>NORTE</b>	<b>31.344</b>	<b>17,83</b>	<b>3.446</b>	<b>14,51</b>
Rondônia	20.606	11,72	2.499	10,52
Acre	494	0,28	30	0,13
Amazonas	550	0,31	213	0,90
Roraima	335	0,19	6	0,03
Pará	6.047	3,44	441	1,86
Amapá	167	0,09	63	0,27
Tocantins	3.145	1,79	194	0,82
<b>NORDESTE</b>	<b>19.999</b>	<b>11,37</b>	<b>3.343</b>	<b>14,07</b>
Maranhão	4.823	2,74	653	2,75
Piauí	821	0,47	259	1,09
Ceará	1.608	0,91	513	2,16
Rio Grande do Norte	460	0,26	95	0,40
Paraíba	885	0,50	292	1,23
Pernambuco	2.445	1,39	486	2,05
Alagoas	3.799	2,16	268	1,13
Sergipe	679	0,39	90	0,38
Bahia	4.479	2,55	687	2,89
<b>SUDESTE</b>	<b>28.888</b>	<b>16,43</b>	<b>6.338</b>	<b>26,68</b>
Minas Gerais	6.557	3,73	1.156	4,87
Espírito Santo	981	0,56	168	0,71
Rio de Janeiro	1.557	0,89	590	2,48
São Paulo	19.793	11,26	4.424	18,63
<b>SUL</b>	<b>44.949</b>	<b>25,56</b>	<b>3.189</b>	<b>13,43</b>
Paraná	27.942	15,89	2.305	9,70
Santa Catarina	7.736	4,40	386	1,63
Rio Grande do Sul	9.271	5,27	498	2,10
<b>CENTRO OESTE</b>	<b>41.117</b>	<b>23,39</b>	<b>6.273</b>	<b>26,41</b>
Mato Grosso do Sul	21.302	12,12	3.586	15,10
Mato Grosso	-	10,41	-	9,77
Goiás	18.309	0,86	2.320	1,55
Distrito Federal	1.506		367	
<b>Brasil Sem especificação</b>	<b>6.169</b>	<b>3,51</b>	<b>863</b>	<b>3,63</b>
<b>Exterior</b>	<b>3.359</b>	<b>1,91</b>	<b>301</b>	<b>1,27</b>

Fonte: IBGE. Censo demográfico 2000 (Migração), resultados da amostra.

f) População residente no Estado de Mato Grosso e em Cuiabá, por local de nascimento – Ano 2000

Local de Nascimento (UF)	em Mato Grosso		em Cuiabá	
	Absoluta	%	Absoluta	%
<b>NORTE</b>	<b>49.784</b>	<b>1,98</b>	<b>6.491</b>	<b>1,33</b>
Rondônia	22.920	0,91	3.550	0,73
Acre	1.365	0,05	242	0,05
Amazonas	1.933	0,08	669	0,14
Roraima	326	0,01	53	0,01
Pará	12.873	0,51	1.473	0,30
Amapá	175	0,01	49	0,01
Tocantins	10.192	0,41	455	0,09
<b>NORDESTE</b>	<b>168.575</b>	<b>6,72</b>	<b>24.566</b>	<b>5,09</b>
Maranhão	32.615	1,30	3.011	0,62
Piauí	7.791	0,31	1.481	0,31
Ceará	21.574	0,86	4.398	0,91
Rio Grande do Norte	5.310	0,21	956	0,20
Paraíba	8.486	0,34	2.001	0,41
Pernambuco	19.788	0,79	3.361	0,70
Alagoas	16.506	0,66	1.529	0,32
Sergipe	4.808	0,19	597	0,12
Bahia	51.697	2,06	7.232	1,50
<b>SUDESTE</b>	<b>272.619</b>	<b>10,88</b>	<b>45.949</b>	<b>9,51</b>
Minas Gerais	109.695	4,38	15.882	3,29
Espírito Santo	13.886	0,55	1.870	0,39
Rio de Janeiro	7.543	0,30	3.103	0,64
São Paulo	141.495	5,65	25.094	5,19
<b>SUL</b>	<b>371.203</b>	<b>14,81</b>	<b>34.254</b>	<b>7,09</b>
Paraná	248.556	9,92	24.939	5,16
Santa Catarina	44.436	1,77	2.853	0,59
Rio Grande do Sul	78.211	3,12	6.462	1,34
<b>CENTRO OESTE</b>	<b>1.635.750</b>	<b>65,29</b>	<b>370.444</b>	<b>76,64</b>
Mato Grosso do Sul	85.671	3,42	16.499	3,41
Mato Grosso	1.437.595	57,38	339.212	70,18
Goiás	109.252	4,36	13.719	2,84
Distrito Federal	3.232	0,13	1.014	0,21
<b>Brasil Sem especificação</b>	<b>1.835</b>	<b>0,07</b>	<b>317</b>	<b>0,07</b>
<b>Exterior</b>	<b>5.481</b>	<b>0,22</b>	<b>1.326</b>	<b>0,27</b>

Fonte: IBGE. Censo demográfico 2000 (Migração), resultados da amostra.

g) Pessoas não naturais de Mato Grosso que tinham menos de 10 anos ininterruptos de residência no Estado, por tempo ininterrupto de residência no Estado de Mato Grosso e em Cuiabá - Ano 2000

Municípios	População Total	Pessoas não naturais da Unidade da Federação que tinham menos de 10 anos ininterruptos de residência na Unidade da Federação									
		Total		Tempo ininterrupto de residência na Unidade da Federação							
				Menos de 1 ano		1 a 2 anos		3 a 5 anos		6 a 9 anos	
		Abs.	%	Abs.	%	Abs.	%	Abs.	%	Abs.	%
Cuiabá	483 346	45 407	9,39	4 094	9,02	11 040	24,31	14 839	32,68	15 434	33,99
Várzea Grande	215 298	18 572	8,63	800	4,31	4 451	23,97	6 314	34,00	7 007	37,73
<b>Total</b>	<b>2 505 245</b>	<b>362 108</b>	<b>14,45</b>	<b>38 001</b>	<b>10,49</b>	<b>99 660</b>	<b>27,52</b>	<b>105 707</b>	<b>29,19</b>	<b>118 740</b>	<b>32,79</b>

Fonte: IBGE. Censo demográfico 2000 (Migração), resultados da amostra.

h) População residente, por deslocamento para trabalho ou estudo, segundo os Municípios de residência e os grupos de idade - Mato Grosso

Mesorregiões, Microrregiões, Municípios de residência e grupos de idade	População residente					
	Total	Deslocamento para trabalho ou estudo				
		Trabalhavam ou estudavam no município de residência	Não trabalhavam nem estudavam	Trabalhavam ou estudavam em outro município do Estado	Trabalhavam ou estudavam em outro Estado	Trabalhavam ou estudavam em País estrangeiro
<b>Total Mato Grosso</b>	<b>2 505 245</b>	<b>1 626 867</b>	<b>821 336</b>	<b>49 805</b>	<b>5 784</b>	<b>478</b>
0 a 14 anos	796 823	524 624	267 387	4 102	503	11
15 a 24 anos	522 563	374 841	129 200	15 236	2 749	186
25 a 64 anos	1 094 631	709 331	351 883	30 181	2 533	280
65 anos ou mais	91 228	18 072	72 865	286	-	-
<b>Cuiabá</b>	<b>483 346</b>	<b>337 570</b>	<b>140 525</b>	<b>4 512</b>	<b>529</b>	<b>104</b>
0 a 14 anos	140 509	100 464	39 830	168	48	-
15 a 24 anos	107 030	83 947	21 917	907	181	42
25 a 64 anos	218 113	150 712	63 596	3 372	300	63
65 anos ou mais	17 694	2 447	15 182	65	-	-
<b>Várzea Grande</b>	<b>215 298</b>	<b>121 654</b>	<b>70 234</b>	<b>22 824</b>	<b>396</b>	<b>39</b>
0 a 14 anos	67 957	43 006	23 627	1 284	18	-
15 a 24 anos	47 290	30 171	10 922	6 011	134	12
25 a 64 anos	93 337	47 861	29 652	15 464	245	27
65 anos ou mais	6 714	616	6 032	65	-	-

Fonte: IBGE. Censo demográfico 2000 (Migração), resultados da amostra.

## K) Migrantes Atendidos e Serviços Prestados pelo Centro de Pastoral para Migrantes – CPM

O Brasil, na década de 70, ainda vivia a euforia do “milagre” econômico operado pelos governos militares sob a inspiração da doutrina de segurança nacional. A propaganda da colonização, a ocupação das fronteiras agrícolas no território de dimensões continentais, a preocupação de dirimir inquietações e focos de conflitos no Sul e Sudeste já saturados e a implantação do modelo capitalista/americano a que tudo o mais se subordinava, fizeram pesar sério gravame sobre o meio ambiente, o patrimônio e a soberania nacionais. Buscava-se “Integrar para não entregar”.

Fixado o estratégico alvo geopolítico, milhões de cidadãos foram mobilizados como em tempo de guerra, tendo o Norte e o Centro-Oeste aparentado o eldorado, numa perspectiva promissora que, posteriormente, daria lugar à frustração.

Praticamente metade da população nacional foi deslocada para os grandes canteiros de obra: colonizações, barragens, rodovias, grandes obras nos centros urbanos etc. Nesse contexto surgiu o Centro de Pastoral para Migrantes de Cuiabá (CPM), objetivando apoiar as famílias procedentes do Sul, Sudeste e Nordeste em direção a toda a Região Amazônica.

Naturalmente, Cuiabá representava o grande portal para esse mundo desconhecido e hostil aos que nele se aventurassem.

A Igreja de Cuiabá, sensibilizada pelo drama dos migrantes que amiúde, de forma desordenada, deslocavam-se para o Estado de Mato Grosso e toda a região da chamada Amazônia Legal, propôs-se a acompanhá-los e atendê-los por meio da Congregação dos Padres Escalabrinianos.

Em 1980, ocasião em que a Conferência Nacional dos Bispos do Brasil (CNBB) lançava a Campanha da Fraternidade com o tema da migração, a Congregação dos Missionários Escalabrinianos, em parceria com a Secretaria de Assistência do Município de Cuiabá e do Estado, iniciou o trabalho de acolhida, orientação e encaminhamento a migrantes.

O Centro de Pastoral para Migrantes tem recebido migrantes encaminhados pelo serviço de assistência social na rodoviária, da Prosol, da Prefeitura Municipal de Cuiabá, por outros órgãos públicos e pela própria população.

Mesmo não sendo sua finalidade específica, atende ainda migrantes encaminhados pelo serviço social do Hospital do Câncer, do Júlio Müller, da Santa Casa e da Fundação de Saúde de Cuiabá.

O Centro oferece os serviços básicos de 3 refeições diárias, banho, roupas, pouso, descanso, orientação, comunicação, transporte, apoio e encaminhamento para trabalhos e tratamento de saúde.

Outra atividade do CPM é a de realizar encontros semanais entre os migrantes e a comunidade, para a partilha de experiências, buscando o resgate da cidadania mediante palestras, vídeos e reflexões.

A casa atende, em média, 274 pessoas/mês. Nos últimos 25 anos foram atendidas mais de 202.990 pessoas. A clientela compõe-se de famílias e de pessoas desacompanhadas que percorrem fazendas e cidades, realizando trabalhos temporários, num permanente movimento circular. São pessoas que não possuem grandes expectativas com relação ao futuro. Vivem, no entanto, fazendo da itinerância sua alternativa de sobrevivência.

O Centro de Pastoral recebe apoio financeiro dos Missionários Escalabrinianos da Província São Paulo; da Arquidiocese de Cuiabá por ocasião da Campanha da Fraternidade; de alguns convênios firmados com órgãos públicos e, em menor monta, da comunidade.



Para que os objetivos do Centro possam ser atingidos, tornou-se necessária a participação ativa da comunidade. Buscou-se, através de parcerias, meios que viabilizem a execução do programa de atendimento emergencial às famílias de migrantes carentes e/ou em situação de vulnerabilidade.

Atualmente soma-se aos que utilizam os serviços da casa um número expressivo de trabalhadores provenientes das fazendas do Interior, vítimas de situações conhecidas como trabalho escravo e/ou degradante.

Nos últimos tempos o CPM tem desenvolvido diversos trabalhos de parceria com entidades afins no atendimento às realidades da mobilidade humana em outros municípios de nosso Estado, além de oferecer o espaço físico para atividades de cunho formativo a grupos que lidam com problemáticas humanas em nossa cidade.

---

Referência: Informações fornecidas pelo Centro de Pastoral para Migrantes (CPM), Ano 2006.

a) Atendimentos Realizados

Ano	N.º de Migrantes	Famílias	Adultos	Menores	Refeições	Pousos	Passagens	Passes	Doentes
1980	916	438	689	327	3.699	479	...	...	0
1981	9.204	2.772	5.530	3.672	33.975	8.399	...	...	0
1982	6.795	1.212	3.685	3.019	20.418	5.553	...	...	0
1983	10.543	5.249	5.949	4.594	30.882	9.339	...	...	484
1984	42.018	11.304	25.963	16.055	26.753	10.565	...	...	435
1985	40.034	10.836	26.547	13.487	33.549	11.774	...	...	394
1986	25.167	8.206	17.647	7.911	26.588	14.160	...	...	281
1987	28.360	8.641	18.976	9.324	33.888	12.012	...	...	285
1988	9.070	3.003	6.586	3.083	27.200	9.534	...	...	271
1989	2.359	337	1.526	833	18.138	4.563	288 *	...	240
1990	3.340	374	2.587	753	24.115	8.171	33 *	...	223
1991	2.458	477	1.797	661	18.641	6.231	134*	...	198
1992	2.376	534	1.746	630	19.096	6.509	82*	...	215
1993	2.508	450	1.884	624	22.255	6.977	172 *	...	234
1994	2.565	372	1.938	627	21.643	7.331	232*	...	210
1995	2.504	278	2.030	474	17.916	5.972	193 *	...	238
1996	1.924	259	1.580	344	18.482	6.215	8.683,84 **	...	206
1997	1.596	194	1.376	220	16.232	5.470	3.620,74 **	...	406
1998	1.474	183	1.300	174	16.080	5.368	2.906,47 **	...	372
1999	1.126	84	1.000	126	16.553	4.401	2.582,94 **	...	192
2000	1.125	120	1.010	115	16.761	4.367	2.328,38 **	...	341
2001	1.338	140	1.158	170	16.148	5.336	1.591,44 **	3.261 **	474
2002	1.179	95	1.040	139	9.148	3.516	1.617,95 **	2.156 **	411
2003	1.000	93	1.096	116	9.843	3.281	1.392,19 **	2.300 **	259
2004	994	84	855	109	9.000	3.000	1.164,74 **	2.400 **	279
2005	1.026	78	934	92	9.156	3.055	1.311,20 **	1.498 **	111
<b>Total</b>	<b>202.999</b>	<b>55.813</b>	<b>136.429</b>	<b>67.679</b>	<b>516.159</b>	<b>171.578</b>	<b>-</b>	<b>11.615 **</b>	<b>6.759</b>

Fonte: Centro de Pastoral Para Migrantes – CPM.

\* Em passagens fornecidas.

\*\* Em valores gastos com passagens em reais.

b) Migrantes Atendidos pelo CPM, segundo o Estado da Naturalidade e da Procedência

Estado	Naturalidade								Procedência							
	2002		2003		2004		2005		2002		2003		2004		2005	
	Abs.	%	Abs.	%	Abs.	%	Abs.	%	Abs.	%	Abs.	%	Abs.	%	Abs.	%
AC	2	0,21	0	0,00	3	0,34	6	0,59	1	0,09	2	0,22	3	0,30	4	0,39
AL	24	2,58	28	3,06	37	4,15	43	4,26	4	0,34	5	0,54	2	0,20	3	0,29
AM	6	0,64	3	0,33	5	0,56	15	1,49	4	0,34	5	0,54	5	0,51	12	1,18
AP	2	0,21	1	0,11	2	0,22	0	0,00	0	0,00	0	0,00	0	0,00	0	0,00
BA	62	6,66	53	5,80	51	5,72	47	4,65	14	1,20	8	0,86	7	0,71	6	0,59
CE	27	2,90	18	1,97	11	1,23	21	2,08	3	0,26	3	0,32	0	0,00	4	0,39
DF	3	0,32	3	0,33	5	0,56	6	0,59	12	1,03	18	1,94	15	1,52	17	1,67
ES	6	0,64	17	1,86	6	0,67	16	1,58	1	0,09	4	0,43	3	0,30	4	0,39
GO	36	3,87	32	3,50	41	4,60	49	4,85	33	2,84	32	3,45	31	3,13	58	5,68
MA	55	5,91	47	5,14	67	7,51	74	7,33	10	0,86	7	0,76	19	1,92	11	1,08
MG	63	6,77	64	7,00	66	7,40	79	7,82	11	0,95	15	1,62	18	1,82	32	3,13
MS	44	4,73	50	5,47	41	4,60	67	6,63	64	5,51	66	7,12	71	7,17	65	6,37
MT	176	18,90	140	15,32	196	21,97	168	16,63	803	69,10	578	62,35	669	67,58	608	59,55
PA	6	0,64	12	1,31	23	2,58	13	1,29	24	2,07	7	0,76	13	1,31	10	0,98
PB	15	1,61	4	0,44	15	1,68	17	1,68	7	0,60	1	0,11	2	0,20	1	0,10
PE	27	2,90	38	4,16	26	2,91	44	4,36	2	0,17	6	0,65	2	0,20	5	0,49
PI	18	1,93	26	2,84	18	2,02	16	1,58	6	0,52	2	0,22	4	0,40	4	0,39
PR	117	12,57	144	15,75	97	10,87	129	12,77	34	2,93	29	3,13	26	2,63	37	3,62
RJ	14	1,50	18	1,97	11	1,23	10	0,99	4	0,34	0	0,00	2	0,20	4	0,39
RN	15	1,61	8	0,88	3	0,34	10	0,99	1	0,09	0	0,00	0	0,00	3	0,29
RO	37	3,97	20	2,19	9	1,01	26	2,57	76	6,54	77	8,31	50	5,05	75	7,35
RS	23	2,47	30	3,28	26	2,91	31	3,07	2	0,17	5	0,54	6	0,61	16	1,57
SP	123	13,21	128	14,00	109	12,22	101	10,00	34	2,93	42	4,53	35	3,54	37	3,62
SC	20	2,15	11	1,20	19	2,13	11	1,09	5	0,43	11	1,19	4	0,40	2	0,20
SE	3	0,32	2	0,22	1	0,11	2	0,20	1	0,09	0	0,00	0	0,00	1	0,10
TO	5	0,54	12	1,31	3	0,34	5	0,50	6	0,52	1	0,11	3	0,30	1	0,10
RR	2	0,21	5	0,55	1	0,11	4	0,40	0	0,00	3	0,32	0	0,00	1	0,10
<b>Total</b>	<b>931</b>	<b>100,00</b>	<b>914</b>	<b>100,00</b>	<b>892</b>	<b>100,00</b>	<b>1.010</b>	<b>100,00</b>	<b>1.162</b>	<b>100,00</b>	<b>927</b>	<b>100,00</b>	<b>990</b>	<b>100,00</b>	<b>1.021</b>	<b>100,00</b>

Fonte: Centro de Pastoral Para Migrantes – CPM.

Obs.: Em 2003, o CPM acolheu 1.000 migrantes; destes 927 pessoas apresentaram as naturalidades acima descritas. A diferença existente entre a naturalidade/procedência e o total de migrantes atendidos corresponde às pessoas que vêm para tratamento de saúde, encaminhadas pelos municípios do Interior do Estado e acompanhadas por assistente social; são coletados apenas os dados do acompanhante.

c) Migrantes Atendidos pelo CPM, segundo o local da Naturalidade e da Procedência

Local	Naturalidade										Procedência									
	2001		2002		2003		2004		2005		2001		2002		2003		2004		2005	
	Abs.	%	Abs.	%	Abs.	%	Abs.	%	Abs.	%	Abs.	%	Abs.	%	Abs.	%	Abs.	%	Abs.	%
Mato Grosso	230	17,32	176	14,93	140	14,00	196	19,72	168	16,37	698	52,56	803	68,11	578	57,80	669	67,30	608	59,26
Outros Estados	986	74,25	755	64,04	774	77,40	696	70,02	842	82,07	533	40,14	359	30,45	349	34,90	321	32,29	413	40,25
Estrangeiros	19	1,43	16	1,36	14	1,40	7	0,70	16	1,56	4	0,30	12	1,02	5	0,50	4	0,40	5	0,49
Não informado	93	7,00	232	21,03	72	7,20	95	9,56	0	0,00	93	7,00	5	0,42	68	6,80	0	0,00	0	0,00
<b>Total</b>	<b>1.328</b>	<b>100,0</b>	<b>1.179</b>	<b>100,0</b>	<b>1.000</b>	<b>100,0</b>	<b>994</b>	<b>100,0</b>	<b>1.026</b>	<b>100,0</b>	<b>1.328</b>	<b>100,0</b>	<b>1.179</b>	<b>100,0</b>	<b>1.000</b>	<b>100,0</b>	<b>994</b>	<b>100,0</b>	<b>1.026</b>	<b>100,0</b>

Fonte: Centro de Pastoral Para Migrantes – CPM.

d) Migrantes Atendidos pelo CPM, segundo a Região da Naturalidade e da Procedência

Região	Naturalidade										Procedência									
	2001		2002		2003		2004		2005		2001		2002		2003		2004		2005	
	Abs.	%	Abs.	%	Abs.	%	Abs.	%	Abs.	%	Abs.	%	Abs.	%	Abs.	%	Abs.	%	Abs.	%
Centro-Oeste	359	29,52	259	27,82	225	24,62	283	31,73	290	28,71	853	69,29	912	78,49	694	74,87	786	79,39	748	73,26
Norte	99	8,14	60	6,44	53	5,8	46	5,16	69	6,83	191	15,52	111	9,55	95	10,25	74	7,47	103	10,09
Nordeste	241	19,82	246	26,42	224	24,51	229	25,67	274	27,13	43	3,49	48	4,13	32	3,45	36	3,64	38	3,72
Sudeste	309	25,41	206	22,13	227	24,83	192	21,52	206	20,40	89	7,23	50	4,30	61	6,58	58	5,86	77	7,54
Sul	208	17,11	160	17,19	185	20,23	142	15,91	171	16,93	51	4,14	41	3,53	45	4,85	36	3,64	55	5,39
<b>Total</b>	<b>1.216</b>	<b>100,0</b>	<b>931</b>	<b>100,0</b>	<b>914</b>	<b>100,0</b>	<b>892</b>	<b>100,0</b>	<b>1.010</b>	<b>100,0</b>	<b>1.231</b>	<b>100,0</b>	<b>1.162</b>	<b>100,0</b>	<b>927</b>	<b>100,0</b>	<b>990</b>	<b>100,0</b>	<b>1.021</b>	<b>100,0</b>

Fonte: Centro de Pastoral Para Migrantes – CPM.

## L) Eleitores

### a) Eleitores por Sexo

Sexo	1994 <sup>(1)</sup>		1996 <sup>(1)</sup>		1998 <sup>(1)</sup>		2000 <sup>(1)</sup>		*2002 <sup>(1)</sup>		*2004 <sup>(2)</sup>		2005 <sup>(1)</sup>	
	Absoluto	%	Absoluto	%	Absoluto	%	Absoluto	%	Absoluto	%	Absoluto	%	Absoluto	%
Masculino	119.925	49,48	130.297	49,47	139.826	49,53	153.620	48,64	165.248	48,42	166.855	48,08	167.998	47,83
Feminino	121.738	50,23	132.438	50,28	141.841	50,24	161.667	51,19	175.546	51,44	179.751	51,80	182.895	52,07
Não Informado	711	0,29	669	0,25	646	0,23	530	0,17	463	0,14	398	0,12	371	0,10
<b>Total</b>	<b>242.374</b>	<b>100,00</b>	<b>263.404</b>	<b>100,00</b>	<b>282.313</b>	<b>100,00</b>	<b>315.817</b>	<b>100,00</b>	<b>341.257</b>	<b>100,00</b>	<b>347.004</b>	<b>100,00</b>	<b>351.264</b>	<b>100,00</b>

Fonte: (1)Tribunal Regional Eleitoral de Mato Grosso – TRE/Mato Grosso, Secretaria de Informática.

(2) Disponível em <<http://www.tre-mt.gov.br>> . Acesso em 04/08/2004.

\* Em julho.

### b) Eleitores segundo a Idade e o Sexo

Idade e Sexo	1994 <sup>(1)</sup>		1996 <sup>(1)</sup>		1998 <sup>(1)</sup>		2000 <sup>(1)</sup>		*2002 <sup>(1)</sup>		*2004 <sup>(2)</sup>		2005 <sup>(1)</sup>	
	Absoluto	%	Absoluto	%	Absoluto	%	Absoluto	%	Absoluto	%	Absoluto	%	Absoluto	%
<b>menos de 18 anos</b>	<b>7.157</b>	<b>2,95</b>	<b>5.419</b>	<b>2,06</b>	<b>5.542</b>	<b>1,96</b>	<b>13.291</b>	<b>4,21</b>	<b>10.918</b>	<b>3,20</b>	<b>8.015</b>	<b>2,31</b>	<b>6.718</b>	<b>1,91</b>
Masculino	3.638	1,50	2.686	49,57	N.I.	N.I.	6.666	2,11	5.511	1,61	4.150	1,20	3.327	0,95
Feminino	3.519	1,45	2.733	50,43	N.I.	N.I.	6.625	2,10	5.407	1,58	3.865	1,11	3.391	0,96
<b>18 anos e mais</b>	<b>235.217</b>	<b>97,05</b>	<b>257.985</b>	<b>97,94</b>	<b>277.771</b>	<b>98,04</b>	<b>302.526</b>	<b>95,79</b>	<b>330.336</b>	<b>96,80</b>	<b>338.989</b>	<b>97,69</b>	<b>344.546</b>	<b>98,09</b>
Masculino	116.287	47,98	127.611	49,46	N.I.	N.I.	146.954	46,53	159.737	46,81	162.705	46,89	164.671	46,88
Feminino	118.219	48,78	129.705	50,28	N.I.	N.I.	155.042	49,09	170.136	49,86	175.886	50,69	179.504	51,10
Não informado	711	0,29	669	0,26	N.I.	N.I.	530	0,17	3	0,00	398	0,11	371	0,10
<b>Total</b>	<b>242.374</b>	<b>100,00</b>	<b>263.404</b>	<b>100,00</b>	<b>283.313</b>	<b>100,00</b>	<b>315.817</b>	<b>100,00</b>	<b>341.257</b>	<b>100,00</b>	<b>347.004</b>	<b>100,00</b>	<b>351.264</b>	<b>100,00</b>

Fonte: (1)Tribunal Regional Eleitoral de Mato Grosso – TRE/Mato Grosso, Secretaria de Informática.

(2) Disponível em <<http://www.tre-mt.gov.br>> . Acesso em 04/08/2004. \* Em julho.

### c) Eleitores de Cuiabá, Várzea Grande e do Estado de Mato Grosso

#### c.1) Evolução do nº de Eleitores

Eleitores	Cuiabá	Cuiabá/Várzea Grande	Mato Grosso	Cuiabá em relação a Mato Grosso	Cuiabá/Várzea Grande em relação a Mato Grosso
Julho/2002 <sup>(1)</sup>	341.257	480.954	1.730.022	19,73	27,80
Julho/2004 <sup>(2)</sup>	347.004	495.100	1.836.140	18,90	26,96
Julho/2005 <sup>(1)</sup>	346.866	495.916	1.854.477	18,70	26,74

Fonte: (1)Tribunal Regional Eleitoral de Mato Grosso – TRE/Mato Grosso, Secretaria de Informática.

(2) Disponível em <<http://www.tre-mt.gov.br>>. Acesso em 04/08/2004.

\* Em julho.

#### c.2) Eleitores por faixa etária, dez/2005

Faixa etária	Cuiabá				Várzea Grande				Mato Grosso			
	Masc.	Fem.	Não Inf.	Total	Masc.	Fem.	Não Inf.	Total	Masc.	Fem.	Não Inf.	Total
16 anos	851	846	0	1.697	415	361	0	776	4.856	4.322	0	9.178
17 anos	2.476	2.545	0	5.021	1.304	1.221	0	2.525	16.069	15.521	0	31.590
18 a 20 anos	14.083	14.316	0	28.399	6.406	6.268	0	12.674	77.870	74.175	0	152.045
21 a 24 anos	20.762	21.918	0	42.680	9.151	9.315	0	18.466	110.574	107.520	0	218.094
25 a 34 anos	44.007	48.531	16	92.554	19.861	21.142	2	41.005	245.707	242.334	52	488.093
35 a 44 anos	34.492	38.980	110	73.582	15.196	16.100	23	31.319	208.215	196.497	327	405.039
45 a 59 anos	34.273	37.944	152	72.369	14.317	14.923	25	29.265	194.576	175.498	413	370.487
60a 69 anos	9.951	10.724	44	20.719	4.483	4.309	7	8.799	64.029	54.472	166	118.667
70 a 79 anos	5.179	5.354	31	10.564	2.291	2.207	9	4.507	32.993	25.937	117	59.047
mais de 79 anos	1.923	1.735	18	3.676	868	672	3	1.543	10.777	7.218	48	18.043
Inválida	1	2	0	3	0	3	0	3	42	40	0	82
<b>Total</b>	<b>167.147</b>	<b>182.049</b>	<b>371</b>	<b>349.567</b>	<b>73.877</b>	<b>76.160</b>	<b>69</b>	<b>150.106</b>	<b>965.708</b>	<b>903.534</b>	<b>1.123</b>	<b>1.870.365</b>

Fonte: Tribunal Regional Eleitoral de Mato Grosso – TRE/Mato Grosso, Secretaria de Informática.



# capítulo 8

# Rendimentos

## A) Rendimento Mensal dos Responsáveis pelos Domicílios Particulares Permanentes – Ano 2000

a) Segundo a Microrregião, o Município, os Distritos e as Regiões Administrativas

Salário Mínimo (S.M.) = R\$ 151,00

Microrregião, Município e Distritos	Responsáveis pelos Domicílios	Total de Rendimento (R\$)	Rendimento Médio (R\$)	Rendimento Médio (S.M.)	Rendimento Nominal Mediano (R\$)
<b>Microrregião Cuiabá</b>	<b>173.964</b>	<b>162.288 435</b>	<b>932,89</b>	<b>6,18</b>	<b>421,00</b>
<b>Município Cuiabá</b>	<b>115.975</b>	<b>127.578 533</b>	<b>1.100,05</b>	<b>7,29</b>	<b>500,00</b>
<b>Distritos</b>					
Coxipó da Ponte	62.463	51.731.188	828,19	5,48	450,00
Coxipó do Ouro	101	42.413	419,93	2,78	200,00
Cuiabá	52.617	75.541.562	1.435,69	9,51	600,00
Guia	794	263.370	331,70	2,20	200,00
<b>Regiões Administrativas</b>					
Norte	24.219	17.063.699	704,56	4,67	381,00
Oeste	27.929	47.095.366	1.686,25	11,17	750,00
Leste	34.882	45.323.167	1.299,33	8,60	550,00
Sul	27.265	17.404.937	638,36	4,23	400,00
Sem especificação	785	385.581	491,19	3,25	240,00
<b>Total</b>	<b>115.080</b>	<b>127.272.750</b>	<b>1.105,95</b>	<b>7,32</b>	<b>...</b>

Fonte: Instituto de Pesquisa e Desenvolvimento Urbano, Diretoria de Pesquisa e Informação - IPDU/DPI, com base no Censo demográfico 2000, IBGE.



## B) Classificação dos Bairros de Cuiabá, segundo a Renda dos Responsáveis pelos Domicílios Particulares Permanentes

### METODOLOGIA

Como base para este trabalho utilizaram-se os dados da tabela “Valor do rendimento nominal médio mensal, valor do rendimento nominal mediano mensal das pessoas com rendimento, responsáveis pelos domicílios particulares permanentes, segundo os Bairros” do Censo demográfico 2000 (resultados do universo), divulgado pelo IBGE.

Inicialmente, transformou-se o valor dos rendimentos médios por bairro em salários mínimos, do ano de 2000 (R\$ 151,00). Em seguida, optou-se pela adoção de cinco classes de rendimento, e daí a metodologia para encontrar os limites dos intervalos de classes consistiu no cálculo sucessivo de médias aritméticas simples.

Utilizando-se os valores referentes ao total de rendimentos por bairros e ao total de pessoas responsáveis, com rendimentos, pelos domicílios particulares permanentes, calculou-se a renda média geral dos bairros de Cuiabá (7,49 salários mínimos). Dividiu-se a tabela em 2 grupos, um até 7,49 S.M. e outro acima de 7,49 S.M. Calcularam-se novamente as médias aritméticas dos dois grupos e com a primeira tabela (até 7,49

S.M.) obteve-se a média aritmética de 4,34 S.M. (correspondendo à média da renda médio-baixa); com a segunda (acima de 7,49 S.M.) obteve-se a média de 15,06 S.M. (correspondendo à média da renda médio-alta).

A partir destas quatro faixas: até 4,33 S.M., de 4,34 S.M. a 7,48 S.M., de 7,49 S.M. a 15,05 S.M. e a partir de 15,06 S.M., calcularam-se novamente as médias aritméticas de cada faixa obtendo-se os limites das cinco classes de rendimento, assim representadas:

CLASSE	LIMITES
Renda Média de Cuiabá	7,49 S.M.
Renda baixa	Abaixo de 2,91 S.M.
Renda médio-baixa	De 2,91 S.M. a 5,65 S.M.
Renda média	De 5,66 S.M. a 11,65 S.M.
Renda médio-alta	De 11,66 S.M. a 21,94 S.M.
Renda alta	Acima de 21,94 S.M.

## RENDA BAIXA

Bairros	Região Adm.	Responsáveis pelos Domicílios	Rendimento			
			Total (R\$)	Médio (R\$)	Médio (S.M.)	Mediano (R\$)
1. Santa Laura	S	518	157.405,00	303,87	2,01	250,00
2. Jardim Fortaleza	S	845	281.577,00	333,23	2,21	300,00
3. Jardim Vitória	N	1.937	656.506,00	338,93	2,24	300,00
4. Jardim Florianópolis	N	893	303.794,00	340,19	2,25	300,00
5. Pedra 90	S	4.069	1.433.926,00	352,40	2,33	290,00
6. Nova Conquista	N	184	67.042,00	364,36	2,41	300,00
7. Paraíso	N	947	344.783,00	364,08	2,41	300,00
8. São Sebastião	S	309	112.550,00	364,24	2,41	250,00
9. Três Barras	N	1.467	532.988,00	363,32	2,41	280,00
10. Osmar Cabral	S	844	318.829,00	377,76	2,50	300,00
11. Primeiro de Março	N	1.628	637.658,00	391,68	2,59	302,00
12. Sol Nascente	L	472	185.181,00	392,33	2,60	300,00
13. Planalto	L	1.274	502.583,00	394,49	2,61	300,00
14. São João del-Rei	S	1.107	443.914,00	401,01	2,66	300,00
15. Novo Horizonte	L	821	333.844,00	406,63	2,69	300,00
16. Do Terceiro	L	414	169.576,00	409,60	2,71	280,00
17. Centro Político-Administrativo	N	331	135.941,00	410,70	2,72	300,00
18. Praeirinho	L	449	184.204,00	410,25	2,72	300,00
19. Nova Esperança	S	365	151.817,00	415,94	2,75	300,00
20. Bela Vista	L	832	353.349,00	424,70	2,81	300,00
21. Novo Colorado	O	694	294.616,00	424,52	2,81	300,00
22. Ribeirão do Lipa	O	443	191.035,00	431,23	2,86	300,00
23. Novo Mato Grosso	L	353	153.843,00	435,82	2,89	320,00

Fonte: Instituto de Pesquisa e Desenvolvimento Urbano, Diretoria de Pesquisa e Informação - IPDU/DPI, com base no Censo demográfico 2000, IBGE.

## RENDA MÉDIO-BAIXA

Bairros	Região Adm.	Responsáveis pelos Domicílios	Rendimento			
			Total (R\$)	Médio (R\$)	Médio (S.M.)	Mediano (R\$)
1. Jardim Eldorado	L	480	215.693,00	449,36	2,98	350,00
2. Residencial Itamarati	L	395	177.999,00	450,63	2,98	350,00
3. Cohab São Gonçalo	S	1.069	484.294,00	453,03	3,00	350,00
4. Pascoal Ramos	S	411	186.298,00	453,28	3,00	300,00
5. Campo Verde	L	390	182.865,00	468,88	3,11	303,50
6. Jardim Santa Isabel	O	2.033	972.261,00	478,24	3,17	302,00
7. Pedregal	L	1.541	760.391,00	493,44	3,27	320,00
8. São Francisco	S	501	247.047,00	493,11	3,27	380,00
9. Parque Geórgia	S	155	78.332,00	505,37	3,35	300,00
10. Jardim Passaredo	S	306	156.157,00	510,32	3,38	354,50
11. Jardim Leblon	L	954	504.138,00	528,45	3,50	340,00
12. Carumbé	L	525	278.191,00	529,89	3,51	400,00
13. Lagoa Azul	S	155	82.999,00	535,48	3,55	456,00
14. Residencial Coxipó	S	1.653	888.581,00	537,56	3,56	400,00
15. Novo Terceiro	O	739	403.203,00	545,61	3,61	350,00
16. Praeiro	L	355	194.055,00	546,63	3,62	350,00
17. Jardim Industriário	S	1.837	1.040.278,00	566,29	3,75	450,00
18. Jardim Mossoró	S	237	134.998,00	569,61	3,77	386,00
19. Jordão	S	295	167.888,00	569,11	3,77	400,00
20. Jardim Ubirajara	O	167	96.595,00	578,41	3,83	300,00
21. Jardim Presidente	S	520	305.118,00	586,77	3,89	450,00
22. Campo Velho	L	648	385.455,00	594,84	3,94	400,00
23. Parque Atalaia	S	797	501.095,00	628,73	4,16	450,00
24. Vista Alegre	S	194	127.694,00	658,22	4,36	400,00
25. Dom Bosco	L	473	324.578,00	686,21	4,54	400,00
26. Residencial São Carlos	L	816	570.790,00	699,50	4,63	530,00
27. São Roque	L	115	81.560,00	709,22	4,70	500,00
28. Jardim dos Ipês	S	520	379.174,00	729,18	4,83	517,50
29. Tijucal	S	3.858	2.812.344,00	728,96	4,83	500,00
30. Canjica	L	687	509.954,00	742,29	4,92	370,00

Continua...

Bairros	Região Adm.	Responsáveis pelos Domicílios	Rendimento			
			Total (R\$)	Médio (R\$)	Médio (S.M.)	Mediano (R\$)
31. Ribeirão da Ponte	O	485	367.507,00	757,75	5,02	380,00
32. Residencial Santa Inês	L	869	661.334,00	761,03	5,04	600,00
33. Morada da Serra	N	13.516	10.576.695,00	782,53	5,18	500,00
34. Distrito Industrial	S	80	63.014,00	787,68	5,22	465,00
35. Grande Terceiro	L	1.087	876.546,00	806,39	5,34	500,00
36. Da Lixeira	L	1.123	911.155,00	811,36	5,37	460,00
37. Cidade Verde	O	635	516.251,00	812,99	5,38	500,00
38. Jardim Comodoro	S	175	146.615,00	837,80	5,55	500,00

Fonte: Instituto de Pesquisa e Desenvolvimento Urbano, Diretoria de Pesquisa e Informação - IPDU/DPI, com base no Censo demográfico 2000, IBGE.

### RENDA MÉDIA

Bairros	Região Adm.	Responsáveis pelos Domicílios	Rendimento			
			Total (R\$)	Médio (R\$)	Médio (S.M.)	Mediano (R\$)
1. Cachoeira das Garças	L	22	18.927,00	860,32	5,70	490,00
2. Dom Aquino	L	3.035	2.626.201,00	865,31	5,73	453,00
3. Parque Ohara	S	252	220.311,00	874,25	5,79	500,00
4. Despraiado	O	1.308	1.146.344,00	876,41	5,80	500,00
5. Jardim Paulista	L	481	434.624,00	903,58	5,98	500,00
6. Paiaguás	N	1.237	1.125.444,00	909,82	6,03	620,00
7. Jardim Imperial	L	1.186	1.084.071,00	914,06	6,05	700,00
8. Parque Cuiabá	S	2.296	2.184.077,00	951,25	6,30	628,50
9. São José	S	154	149.121,00	968,32	6,41	390,00
10. São Gonçalo Beira-Rio	S	71	75.119,00	1.058,01	7,01	430,00
11. Jardim Gramado	S	461	506.769,00	1.099,28	7,28	711,00
12. Do Poção	L	1.205	1.327.253,00	1.101,45	7,29	560,00
13. Nossa Sra. Aparecida	S	656	721.695,00	1.100,14	7,29	600,00
14. Morada dos Nobres	L	55	60.687,00	1.103,40	7,31	614,00
15. Do Areão	L	1.399	1.551.343,00	1.108,89	7,34	585,00
16. Do Porto	O	2.512	2.800.618,00	1.114,90	7,38	700,00
17. Altos do Coxipó	S	333	408.333,00	1.226,23	8,12	840,00
18. Coophamil	O	1.544	2.001.400,00	1.296,24	8,58	900,00

Continua...

Bairros	Região Adm.	Responsáveis pelos Domicílios	Rendimento			
			Total (R\$)	Médio (R\$)	Médio (S.M.)	Mediano (R\$)
19. Jardim Universitário	L	606	803.533,00	1.325,96	8,78	1.000,00
20. Jardim das Palmeiras	S	244	336.958,00	1.380,98	9,15	800,00
21. Cidade Alta	O	2.544	3.625.465,00	1.425,10	9,44	700,00
22. Coxipó	S	718	1.075.218,00	1.497,52	9,92	940,00
23. Barra do Parí	O	1.658	2.621.559,00	1.581,16	10,47	1.000,00
24. Coophema	S	351	583.178,00	1.661,48	11,00	1.200,00
25. Jardim Europa	L	387	674.378,00	1.742,58	11,54	1.100,00

Fonte: Instituto de Pesquisa e Desenvolvimento Urbano, Diretoria de Pesquisa e Informação - IPDU/DPI, com base no Censo demográfico 2000, IBGE.

### RENDA MÉDIO-ALTA

Bairros	Região Adm.	Responsáveis pelos Domicílios	Rendimento			
			Total (R\$)	Médio (R\$)	Médio (S.M.)	Mediano (R\$)
1. Morada do Ouro	N	1.242	2.193.236,00	1.765,89	11,69	1 300,00
2. Terra Nova	L	984	1.763.440,00	1.792,11	11,87	1 383,50
3. Pico do Amor	L	596	1.069.269,00	1.794,08	11,88	1 200,00
4. Do Baú	L	658	1.193.338,00	1.813,58	12,01	1.073,00
5. Santa Marta	O	158	296.005,00	1.873,45	12,41	800,00
6. Centro-Sul	O	1.351	2.543.749,00	1.882,86	12,47	1 200,00
7. Dos Araés	O	1.575	3.041.931,00	1.931,38	12,79	1.200,00
8. Santa Cruz	L	338	672.094,00	1.988,44	13,17	1 222,50
9. Jardim Itália	L	806	1.611.710,00	1.999,64	13,24	500,00
10. Jardim Mariana	O	232	471.636,00	2.032,91	13,46	800,00
11. Alvorada	O	3.217	6.610.991,00	2.055,02	13,61	1.000,00
12. Da Goiabeira	O	1.727	3.570.039,00	2.067,19	13,69	800,00
13. Bela Marina	L	141	306.387,00	2.172,96	14,39	1.500,00
14. Recanto dos Pássaros	L	376	850.154,00	2.261,05	14,97	2 000,00
15. Do Quilombo	O	2.016	5.162.201,00	2.560,62	16,96	1 200,00
16. Duque de Caxias	O	1.088	2.884.310,00	2.651,02	17,56	1 000,00
17. Bosque da Saúde	L	939	2.581.525,00	2.749,23	18,21	1 500,00
18. Jardim Tropical	L	472	1.335.008,00	2.828,41	18,73	1 700,00
19. Jardim Petrópolis	L	417	1.277.629,00	3.063,86	20,29	2 000,00

Continua...

Bairros	Região Adm.	Responsáveis pelos Domicílios	Rendimento			
			Total (R\$)	Médio (R\$)	Médio (S.M.)	Mediano (R\$)
20. Dos Bandeirantes	L	345	1.088.926,00	3.156,31	20,90	2 000,00
21. UFMT	L	15	47.531,00	3.168,73	20,98	1 200,00
22. Centro-Norte	O	900	2.885.686,00	3.206,32	21,23	2 000,00
23. Boa Esperança	L	1.498	4.872.715,00	3.252,81	21,54	2 000,00
24. Jardim Cuiabá	O	375	1.222.901,00	3.261,07	21,60	2 000,00

Fonte: Instituto de Pesquisa e Desenvolvimento Urbano, Diretoria de Pesquisa e Informação – IPDU/DPI, com base no Censo demográfico 2000, IBGE.

### RENDA ALTA

Bairros	Região Adm.	Responsáveis pelos Domicílios	Rendimento			
			Total (R\$)	Médio (R\$)	Médio (S.M.)	Mediano (R\$)
1. Jardim Califórnia	L	352	1.232.147,00	3.500,42	23,18	2 500,00
2. Jardim Aclimação	L	413	1.611.213,00	3.901,24	25,84	3 000,00
3. Jardim Shangri-lá	L	295	1.366.009,00	4.630,54	30,67	3 000,00
4. Popular	O	553	2.568.033,00	4.643,82	30,75	3 000,00
5. Jardim das Américas	L	786	3.793.707,00	4.826,60	31,96	3 700,00
6. Santa Rosa	O	316	1.789.688,00	5.663,57	37,51	4 000,00

Fonte: Instituto de Pesquisa e Desenvolvimento Urbano, Diretoria de Pesquisa e Informação – IPDU/DPI, com base no Censo demográfico 2000, IBGE.

## C) Moradores em Domicílios Particulares Permanentes, por Classes de Rendimento Mensal do Responsável pelo Domicílio – Ano 2000

a) Segundo a Microrregião, o Município, os Distritos e as Regiões Administrativas

Salário Mínimo (S.M.) = R\$ 151,00 (em percentuais)

Cuiabá	Nº de Moradores	Classes de rendimento mensal da pessoa responsável pelo domicílio									
		Sem Rend.	Até 1 S.M.	Mais de 1 a 2 S.M.	Mais de 2 a 3 S.M.	Mais de 3 a 5 S.M.	Mais de 5 a 10 S.M.	Mais de 10 a 15 S.M.	Mais de 15 a 20 S.M.	Mais de 20 a 30 S.M.	Mais de 30 S.M.
<b>Microrregião Cuiabá</b>	734.545	10,12	14,10	20,87	12,84	15,73	14,72	4,13	2,99	1,71	2,79
<b>Município Cuiabá</b>	479.478	8,89	12,15	19,55	12,48	15,71	16,24	5,01	3,83	2,28	3,86
<b>Distritos</b>											
Coxipó da Ponte	264.725	9,17	12,17	21,13	13,98	17,40	16,05	3,94	2,67	1,43	2,05
Coxipó do Ouro	382	5,50	41,62	34,82	6,28	4,45	6,28	0,00	0,00	0,00	1,05
Cuiabá	210.700	8,58	11,64	17,30	10,64	13,75	16,70	6,44	5,37	3,39	6,20
Guia	3.671	6,73	36,75	32,91	10,49	7,35	4,20	0,87	0,14	0,38	0,19
<b>Regiões Administrativas</b>											
Centro-Leste	141.300	7,99	12,10	17,66	11,58	14,87	16,22	5,77	5,11	3,26	5,44
Norte	104.688	9,76	13,02	21,35	14,26	17,28	16,55	4,04	1,98	0,82	0,93
Sul-Leste	116.564	10,69	12,25	23,37	14,95	17,95	14,63	2,85	1,75	0,80	0,77
Centro-Oeste	109.417	7,19	9,83	15,35	9,47	13,43	18,50	7,55	6,42	4,13	8,12
Sem especificação	3.456	15,05	28,53	30,38	9,75	9,26	4,28	0,81	0,64	0,20	1,10
<b>Total</b>	<b>475.425</b>	<b>8,91</b>	<b>11,94</b>	<b>19,43</b>	<b>12,50</b>	<b>15,78</b>	<b>16,34</b>	<b>5,05</b>	<b>3,87</b>	<b>2,30</b>	<b>3,89</b>

Fonte: Instituto de Pesquisa e Desenvolvimento Urbano, Diretoria de Pesquisa e Informação - IPDU/DPI, com base no Censo demográfico 2000, IBGE.

b) Segundo os Bairros

(Em percentuais)

Bairros	Nº de Moradores	Classes de rendimento mensal da pessoa responsável pelo domicílio									
		Sem Renda	Até 1 S.M.	Mais de 1 a 2 S.M.	Mais de 2 a 3 S.M.	Mais de 3 a 5 S.M.	Mais de 5 a 10 S.M.	Mais de 10 a 15 S.M.	Mais de 15 a 20 S.M.	Mais de 20 a 30 S.M.	Mais de 30 S.M.
Altos do Coxipó	1.322	7,64	5,67	8,77	7,87	16,11	34,11	6,73	6,88	2,95	3,25
Alvorada	12.183	9,92	8,36	12,76	7,39	10,08	16,96	7,90	9,50	6,18	10,96
Barra do Pari	6.254	5,37	5,60	9,37	8,43	14,29	29,36	11,88	8,38	3,92	3,41
Bela Marina	473	2,96	1,69	2,11	3,38	11,21	35,73	16,28	10,57	5,07	10,99
Bela Vista	3.834	8,45	21,94	26,53	17,29	15,08	9,23	1,04	0,13	0,21	0,10
Boa Esperança	5.964	2,45	0,75	2,05	2,36	6,74	21,76	14,27	15,90	11,99	21,73
Bosque da Saúde	3 325	7,82	7,25	9,20	7,76	8,12	14,71	8,93	10,26	7,04	18,92
Cachoeira das Garças	75	0,00	4,00	30,67	16,00	14,67	17,33	16,00	0,00	1,33	0,00
Campo Velho	2.692	6,95	14,08	21,88	15,23	21,10	15,01	2,64	1,75	0,89	0,48
Campo Verde	1.877	14,17	17,74	23,39	17,90	14,49	9,43	1,49	0,43	0,00	0,96
Canjica	2.860	7,94	16,54	26,26	13,11	17,73	11,26	2,94	2,76	0,98	0,49
Carumbé	2.326	5,93	18,92	22,91	15,18	16,17	17,11	2,24	0,86	0,21	0,47
Centro-Norte	2.782	2,48	3,56	4,21	4,28	7,44	21,53	12,44	14,02	9,06	20,99
Centro Político-Adm.	1.349	14,16	18,75	33,14	13,57	14,01	4,15	1,63	0,30	0,07	0,22
Centro-Sul	4.468	2,10	5,84	8,84	6,07	13,56	26,37	12,71	9,58	4,90	10,03
Cidade Alta	10.440	5,37	12,10	15,08	9,30	13,39	19,71	8,69	6,74	4,20	5,42
Cidade Verde	2.757	8,89	14,47	18,90	11,14	18,53	19,19	4,24	1,45	1,63	1,56
Cohab São Gonçalo	4.625	10,64	13,69	27,68	18,36	17,06	10,66	1,17	0,58	0,17	0,00
Coophamil	5.983	8,71	4,25	12,75	7,14	15,86	27,38	10,30	7,49	3,41	2,72
Coophema	1.373	1,17	1,46	3,50	3,35	14,35	36,27	14,57	12,89	7,14	5,32
Coxipó	2.704	4,59	7,54	9,99	6,77	12,43	23,30	11,24	10,17	8,76	5,21
Da Goiabeira	6.664	5,58	10,32	11,73	9,69	12,76	17,59	8,36	7,64	4,23	12,09
Da Lixeira	4.789	11,55	15,97	15,64	11,90	14,45	19,69	4,13	3,42	2,07	1,17
Despraiado	4.701	11,83	9,64	22,85	11,34	12,27	19,23	6,68	3,17	1,60	1,40
Distrito Industrial	331	10,27	3,93	25,38	14,50	17,82	21,45	5,44	0,00	0,00	1,21
Do Areão	5.637	8,18	11,44	16,94	11,58	14,76	19,43	5,96	5,98	1,47	4,26
Do Baú	2.246	7,48	6,99	7,03	9,26	10,11	21,37	11,80	10,69	5,48	9,80
Do Poção	4.596	5,87	14,75	14,27	10,29	17,80	19,58	6,09	4,72	2,83	3,79

Continua...



Bairros	Nº de Moradores	Classes de rendimento mensal da pessoa responsável pelo domicílio									
		Sem Renda	Até 1 S.M.	Mais de 1 a 2 S.M.	Mais de 2 a 3 S.M.	Mais de 3 a 5 S.M.	Mais de 5 a 10 S.M.	Mais de 0 a 15 S.M.	Mais de 15 a 20 S.M.	Mais de 20 a 30 S.M.	Mais de 30 S.M.
Do Porto	9.266	8,09	9,86	11,57	10,67	17,63	25,45	7,79	4,05	2,45	2,43
do Quilombo	7.718	6,19	5,35	8,99	7,35	12,27	18,90	8,59	7,48	7,11	17,76
Do Terceiro	2.048	17,77	23,05	29,20	13,09	10,84	3,81	0,88	0,83	0,24	0,29
Dom Aquino	13.052	7,23	13,53	18,50	13,55	18,12	16,90	5,23	3,19	1,49	2,24
Dom Bosco	2.022	7,02	14,94	28,09	15,33	13,85	13,20	4,40	1,48	0,84	0,84
Dos Araés	5.538	3,61	5,38	9,66	8,07	13,07	21,24	12,06	11,43	6,95	8,52
Dos Bandeirantes	1.190	2,02	1,93	5,29	4,54	5,80	16,13	13,28	15,97	14,20	20,84
Duque de Caxias	4.187	4,04	10,13	11,99	7,62	12,40	17,94	6,28	7,40	5,33	16,89
Grande Terceiro	4.869	10,58	10,82	19,00	12,08	15,81	19,18	6,41	3,76	1,19	1,17
Jardim Aclimação	1.482	2,83	0,61	1,42	1,89	2,23	14,17	11,74	21,19	16,73	27,19
Jardim Califórnia	1.463	0,89	3,55	2,67	1,98	7,31	15,99	13,40	15,93	11,21	27,07
Jardim Comodoro	708	11,44	6,78	15,96	13,56	19,63	22,74	4,80	2,26	1,41	1,41
Jardim Cuiabá	1.508	1,66	2,25	3,32	2,72	5,44	17,71	15,98	13,99	10,15	26,79
Jardim das Américas	2.962	1,38	0,27	0,78	0,47	2,73	11,58	10,90	15,02	16,41	40,45
Jardim das Palmeiras	922	9,11	5,53	7,92	11,39	15,08	24,51	7,16	11,93	4,23	3,15
Jardim dos Ipês	2.042	5,58	7,79	16,16	15,72	22,23	25,07	4,46	2,35	0,00	0,64
Jardim Eldorado	1.946	6,68	14,75	29,03	19,68	17,78	10,38	0,87	0,57	0,00	0,26
Jardim Europa	1.659	6,15	4,52	14,59	7,84	11,09	20,49	12,42	10,85	6,15	5,91
Jardim Florianópolis	4.412	24,50	15,21	31,41	14,35	10,95	3,13	0,36	0,09	0,00	0,00
Jardim Fortaleza	4.031	13,15	17,51	36,69	16,94	12,53	2,98	0,20	0,00	0,00	0,00
Jardim Gramado	1.873	10,41	9,24	10,36	8,86	15,64	28,56	8,06	4,64	2,08	2,14
Jardim Imperial	4.424	3,96	3,44	13,25	10,60	23,94	32,82	5,88	4,27	1,15	0,70
Jardim Industrial	7.085	5,10	6,34	21,48	20,04	25,63	18,19	1,98	0,83	0,28	0,13
Jardim Itália	3.216	9,17	8,49	20,27	14,05	9,89	9,70	3,20	5,57	4,98	14,68
Jardim Leblon	4.170	11,51	19,42	23,24	13,50	15,42	12,21	3,41	0,86	0,24	0,19
Jardim Mariana	969	5,88	8,77	11,87	7,02	16,62	17,54	7,84	5,88	7,22	11,35
Jardim Mossoró	974	6,47	12,73	28,95	16,94	17,86	11,81	2,36	1,44	0,82	0,62
Jardim Passaredo	1.231	5,04	11,62	30,30	22,75	17,71	9,91	1,87	0,16	0,41	0,24
Jardim Paulista	2.065	12,54	14,19	16,32	9,44	16,42	17,14	6,97	3,24	1,69	2,03
Jardim Petrópolis	1.432	0,56	1,05	1,19	4,75	6,98	21,37	13,41	19,90	10,27	20,53

Continua...

Bairros	Nº de Moradores	Classes de rendimento mensal da pessoa responsável pelo domicílio									
		Sem Renda	Até 1 S.M.	Mais de 1 a 2 S.M.	Mais de 2 a 3 S.M.	Mais de 3 a 5 S.M.	Mais de 5 a 10 S.M.	Mais de 10 a 15 S.M.	Mais de 15 a 20 S.M.	Mais de 20 a 30 S.M.	Mais de 30 S.M.
Jardim Presidente	2.267	12,09	9,13	19,72	15,22	23,82	17,12	1,28	1,32	0,18	0,13
Jardim Santa Isabel	9.343	10,42	18,31	27,21	15,08	16,07	10,06	1,73	0,62	0,16	0,33
Jardim Shangri-lá	1.176	1,45	1,79	0,43	2,04	4,00	14,37	12,50	15,90	13,27	34,27
Jardim Tropical	1.685	3,03	1,96	2,97	2,91	7,06	26,65	16,85	16,68	12,17	9,73
Jardim Ubirajara	662	4,83	18,13	34,29	15,11	16,62	5,29	3,47	0,60	0,00	1,66
Jardim Universitário	2.348	5,92	2,77	7,79	6,90	18,74	33,09	10,05	7,50	5,07	2,17
Jardim Vitória	9.014	13,18	20,43	31,89	17,12	12,55	4,25	0,30	0,24	0,03	0,00
Jordão	1.240	5,81	13,06	23,23	17,90	20,73	14,60	1,61	2,66	0,00	0,40
Lagoa Azul	589	5,60	5,94	27,50	13,07	30,05	15,11	1,36	1,36	0,00	0,00
Morada da Serra	59.265	8,08	10,27	17,56	13,78	19,58	21,60	5,09	2,29	0,83	0,92
Morada do Ouro	4.924	5,77	3,61	6,07	7,80	11,54	26,56	15,31	10,50	5,91	6,93
Morada dos Nobres	206	1,94	6,31	20,39	11,17	11,65	23,79	16,50	2,43	1,94	3,88
Nossa Senhora Aparecida	2.567	3,97	9,04	13,28	11,38	19,52	23,53	7,48	5,88	3,08	2,84
Nova Conquista	780	11,03	19,87	30,77	17,69	11,28	8,85	0,51	0,00	0,00	0,00
Nova Esperança	1.563	12,48	15,67	32,95	14,72	14,97	7,55	0,70	0,00	0,96	0,00
Novo Colorado	2.784	2,30	21,48	31,72	19,50	15,05	6,97	1,29	1,01	0,65	0,04
Novo Horizonte	3.747	12,06	19,83	28,74	14,33	15,83	8,06	0,64	0,40	0,00	0,11
Novo Mato Grosso	1.701	12,23	15,58	24,69	17,99	19,17	8,94	0,65	0,53	0,00	0,24
Novo Terceiro	3.774	11,95	13,70	27,19	14,02	16,61	11,98	2,49	1,01	0,82	0,24
Osmar Cabral	4.316	22,34	15,13	24,17	17,12	14,62	5,98	0,53	0,12	0,00	0,00
Paiguás	3.892	7,07	6,81	14,34	11,90	22,17	27,65	5,55	2,39	1,13	1,00
Paraíso	4.380	16,60	21,42	30,14	15,71	10,57	4,61	0,50	0,39	0,02	0,05
Parque Atalaia	3.426	9,69	8,73	20,64	15,50	24,75	15,97	1,55	1,75	0,53	0,90
Parque Cuiabá	9.305	7,34	6,45	12,31	10,84	22,02	27,48	6,96	3,75	1,21	1,63
Parque Geórgia	668	2,10	22,90	31,29	13,32	15,87	9,13	0,75	2,69	0,45	1,50
Parque Ohara	1.075	6,51	10,51	16,56	14,70	13,95	22,79	5,49	5,77	2,60	1,12
Pascoal Ramos	1.804	12,03	20,73	26,11	15,47	15,19	7,82	1,83	0,44	0,22	0,17
Pedra 90	18.461	17,27	18,17	32,76	15,21	11,87	4,02	0,35	0,11	0,10	0,14
Pedregal	7.100	10,89	19,07	24,52	15,80	17,77	9,77	1,17	0,63	0,21	0,15
Pico do Amor	2.081	11,10	7,02	8,07	6,73	13,17	20,90	9,75	10,52	5,96	6,78

Continua...

Bairros	Nº de Moradores	Classes de rendimento mensal da pessoa responsável pelo domicílio									
		Sem Renda	Até 1 S.M.	Mais de 1 a 2 S.M.	Mais de 2 a 3 S.M.	Mais de 3 a 5 S.M.	Mais de 5 a 10 S.M.	Mais de 10 a 15 S.M.	Mais de 15 a 20 S.M.	Mais de 20 a 30 S.M.	Mais de 30 S.M.
Planalto	5.930	9,29	23,36	27,20	15,43	16,02	7,05	0,88	0,62	0,10	0,05
Popular	1.920	0,16	2,24	3,75	2,60	7,03	13,65	9,11	10,63	7,86	42,97
Praeirinho	2.100	9,10	12,62	37,05	16,38	16,48	7,24	0,43	0,33	0,38	0,00
Praeiro	1.492	0,54	21,45	24,73	11,66	19,44	16,49	2,75	1,68	1,07	0,20
Primeiro de Março	6.990	9,61	17,11	28,30	18,54	19,11	6,65	0,24	0,26	0,00	0,17
Recanto dos Pássaros	1.367	0,59	0,88	3,29	4,61	5,56	22,38	17,34	22,82	12,51	10,02
Residencial Coxipó	7.233	11,18	11,03	23,12	17,12	22,11	13,22	1,48	0,48	0,04	0,22
Residencial Itamarati	1.847	15,00	11,97	24,20	18,84	19,22	9,47	0,81	0,49	0,00	0,00
Residencial Santa Inês	2.632	5,24	4,07	13,72	14,25	28,72	27,09	3,65	2,55	0,61	0,11
Residencial São Carlos	2.449	6,04	4,49	14,33	15,88	27,81	25,15	4,78	1,35	0,04	0,12
Ribeirão da Ponte	2.267	11,38	12,97	25,67	12,22	17,47	11,20	3,04	2,16	2,03	1,85
Ribeirão do Lipa	2.244	14,80	19,47	31,60	14,13	12,17	4,99	1,47	0,27	0,71	0,40
Santa Cruz	1.226	3,67	2,85	4,24	4,98	12,23	31,65	11,58	9,30	9,79	9,71
Santa Laura	2.224	10,03	25,04	38,44	14,30	9,08	2,43	0,67	0,00	0,00	0,00
Santa Marta	701	14,27	8,13	14,27	5,42	13,41	12,98	9,70	9,70	8,99	3,14
Santa Rosa	1.364	3,08	1,76	3,08	1,61	3,59	7,26	7,70	15,62	12,32	43,99
São Francisco	2.142	14,29	12,18	22,78	16,06	19,23	12,46	1,82	0,23	0,93	0,00
São Gonçalo Beira-Rio	290	0,00	20,69	17,24	15,17	18,28	19,66	2,76	0,00	0,00	6,21
São João del-Rey	4.992	10,54	16,33	32,05	16,57	17,03	6,39	0,44	0,06	0,08	0,52
São José	594	9,60	15,49	23,57	9,09	13,97	15,32	2,53	3,03	3,03	4,38
São Roque	548	20,07	5,11	18,80	11,86	18,61	17,88	4,01	1,46	2,19	0,00
São Sebastião	1.455	11,20	26,19	34,50	10,79	10,52	5,70	0,27	0,34	0,48	0,00
Sem especificação	21.314	10,74	23,76	32,01	12,70	11,53	7,02	1,05	0,54	0,30	0,35
Sol Nascente	2.231	12,73	18,83	28,19	13,72	21,07	4,17	0,85	0,45	0,00	0,00
Terra Nova	2.778	5,62	1,19	1,80	3,53	10,76	39,27	16,81	9,07	6,77	5,18
Tijucal	16.624	9,68	8,37	17,28	14,73	21,74	21,23	4,24	1,59	0,48	0,66
Três Barras	6.484	10,09	23,20	31,08	17,07	12,32	4,97	0,74	0,09	0,08	0,37
UFMT	62	0,00	11,29	3,23	6,45	9,68	16,13	12,90	4,84	12,90	22,58
Vista Alegre	741	7,96	14,98	19,97	17,95	14,98	16,87	2,29	3,51	0,00	1,48

Fonte: Instituto de Pesquisa e Desenvolvimento Urbano, Diretoria de Pesquisa e Informação – IPDU/DPI, com base no Censo demográfico 2000, IBGE.

# CLASSE DE RENDA

## BAIROS

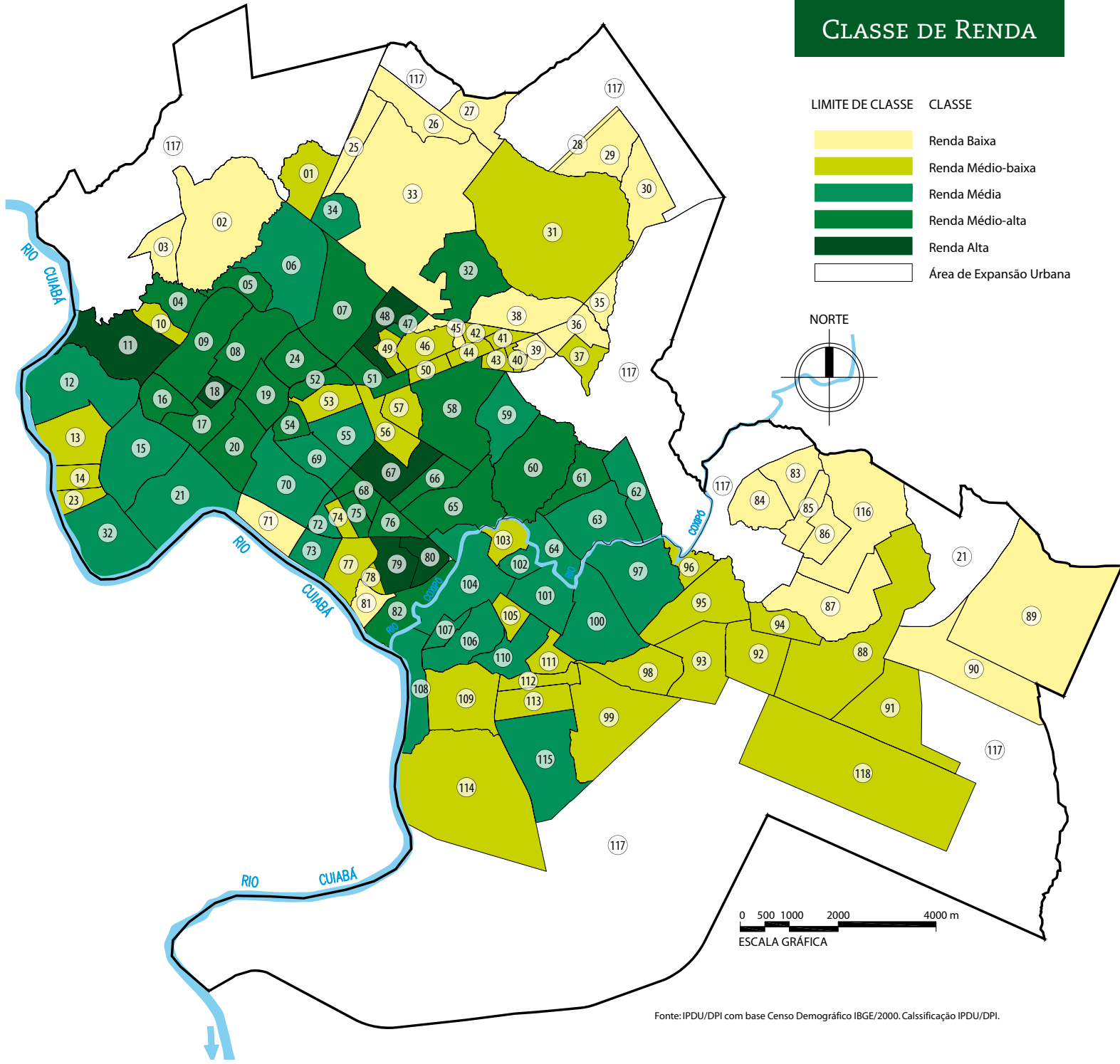

LIMITE DE CLASSE    CLASSE

- Renda Baixa
- Renda Médio-baixa
- Renda Média
- Renda Médio-alta
- Renda Alta
- Área de Expansão Urbana

- |                                     |                                          |
|-------------------------------------|------------------------------------------|
| 01 – Jardim Ubirajara               | 61 – Recanto dos Pássaros                |
| 02 – Ribeirão do Lipa               | 62 – Jardim Imperial                     |
| 03 – Novo Colorado                  | 63 – Jardim Universitário                |
| 04 – Jardim Mariana                 | 64 – Cachoeira das Garças                |
| 05 – Santa Marta                    | 65 – Boa Esperança                       |
| 06 – Despraiado                     | 66 – UFMT                                |
| 07 – Alvorada                       | 67 – Jardim das Américas                 |
| 08 – Do Quilombo                    | 68 – Pico do Amor                        |
| 09 – Duque de Caxias                | 69 – Do Poção                            |
| 10 – Ribeirão da Ponte              | 70 – Dom Aquino                          |
| 11 – Santa Rosa                     | 71 – Do Terceiro                         |
| 12 – Barra do Pari                  | 72 – Jardim Paulista                     |
| 13 – Jardim Santa Isabel            | 73 – Jardim Europa                       |
| 14 – Cidade Verde                   | 74 – Campo Velho                         |
| 15 – Cidade Alta                    | 75 – Jardim Tropical                     |
| 16 – Jardim Cuiabá                  | 76 – Jardim Petrópolis                   |
| 17 – Da Goiabeira                   | 77 – Grande Terceiro                     |
| 18 – Popular                        | 78 – Praeiro                             |
| 19 – Centro-Norte                   | 79 – Jardim Califórnia                   |
| 20 – Centro-Sul                     | 80 – Jardim Shangri-lá                   |
| 21 – Do Porto                       | 81 – Praeirinho                          |
| 22 – Coophamil                      | 82 – Bela Marina                         |
| 23 – Novo Terceiro                  | 83 – Osmar Cabral                        |
| 24 – Dos Araés                      | 84 – São João Del Rei                    |
| 25 – Jardim Florianópolis           | 85 – Jardim Fortaleza                    |
| 26 – Jardim Vitória                 | 86 – Santa Laura                         |
| 27 – Paraíso                        | 87 – São Sebastião                       |
| 28 – Nova Conquista                 | 88 – Pascoal Ramos                       |
| 29 – Primeiro de Março              | 89 – Pedra 90                            |
| 30 – Três Barras                    | 90 – Nova Esperança                      |
| 31 – Morada da Serra                | 91 – Jardim Industrial                   |
| 32 – Morada do Ouro                 | 92 – Jardim Passaredo                    |
| 33 – Centro Político Administrativo | 93 – São Francisco                       |
| 34 – Paiaguás                       | 94 – Lagoa Azul                          |
| 35 – Novo Horizonte                 | 95 – Tijucal                             |
| 36 – Planalto                       | 96 – Jardim dos Ipês                     |
| 37 – Residencial Itamarati          | 97 – Altos do Coxipó                     |
| 38 – Novo Mato Grosso               | 98 – Jardim Presidente                   |
| 39 – Sol Nascente                   | 99 – Residencial Coxipó                  |
| 40 – Jardim Eldorado                | 100 – São José                           |
| 41 – Residencial São Carlos         | 101 – Parque Ohara                       |
| 42 – São Roque                      | 102 – Jardim das Palmeiras               |
| 43 – Residencial Santa Inês         | 103 – Jordão                             |
| 44 – Carumbé                        | 104 – Caxipó                             |
| 45 – Bela Vista                     | 105 – Vista Alegre                       |
| 46 – Dom Bosco                      | 106 – Jardim Gramado                     |
| 47 – Terra Nova                     | 107 – CoopHEMA                           |
| 48 – Jardim Aclimação               | 108 – São Gonçalo Beira Rio              |
| 49 – Canjica                        | 109 – Parque Geórgia                     |
| 50 – Campo Verde                    | 110 – Nossa Sra. Aparecida               |
| 51 – Bosque da Saúde                | 111 – Jardim Comodoro                    |
| 52 – Do Baú                         | 112 – Cohab São Gonçalo                  |
| 53 – Da Lixeira                     | 113 – Jardim Mossoró                     |
| 54 – Dos Bandeirantes               | 114 – Parque Atalaia                     |
| 55 – Do Areão                       | 115 – Parque Cuiabá                      |
| 56 – Jardim Leblon                  | 116 – Zona de Expansão Urbana do Manduri |
| 57 – Pedregal                       | 117 – Área de Expansão Urbana            |
| 58 – Jardim Itália                  | 118 – Distrito Industrial                |
| 59 – Morada dos Nobres              |                                          |
| 60 – Santa Cruz                     |                                          |

Fonte: IPDU/DPI com base Censo Demográfico IBGE/2000. Classificação IPDU/DPI.





seção

IV

Aspectos  
Econômicos

## A) Produto Interno Bruto (PIB)

a) Produto Interno Bruto a preços correntes e Produto Interno Bruto *per capita* – 2000 a 2003

a1) Brasil, Grandes Regiões, Mato Grosso, Cuiabá, Várzea Grande

Em valores absolutos

Brasil, Regiões, Mato Grosso, Cuiabá, Várzea Grande	Produto Interno Bruto							
	2000		2001		2002		2003	
	A preços correntes (R\$ mil)	Per capita (R\$)	A preços correntes (R\$ mil)	Per capita (R\$)	A preços correntes (R\$ mil)	Per capita (R\$)	A preços correntes (R\$ mil)	Per capita (R\$)
<b>Brasil</b>	<b>1.101.254,907</b>	<b>6.430</b>	<b>1.198.736,188</b>	<b>6.896</b>	<b>1.346.027,825</b>	<b>7.631</b>	<b>155.6181,873</b>	<b>8.694</b>
Norte	50.649,598	3.871	57.026,173	4.255	67.789,523	4.939	77.436,187	5.512
Nordeste	144.134,603	2.998	157.301,961	3.233	181.932,855	3.694	214.597,849	4.306
Sudeste	636.394,495	8.713	684.730,353	9.240	758.374,273	10.086	858.722,539	11.257
Sul	193.534,260	7.649	213.389,368	8.326	237.728,739	9.156	289.252,892	10.998
<b>Centro-Oeste</b>	<b>76.541,951</b>	<b>6.498</b>	<b>86.288,334</b>	<b>7.177</b>	<b>100.202,434</b>	<b>8.166</b>	<b>116.172,406</b>	<b>9.278</b>
<b>Mato Grosso</b>	<b>13.428,290</b>	<b>5.297</b>	<b>14.452,678</b>	<b>5.584</b>	<b>17.888,416</b>	<b>6.772</b>	<b>22.615,132</b>	<b>8.391</b>
Cuiabá	3.262,606	6.678	3.629,512	7.296	4.092,765	8.081	4.747,946	9.209
Várzea Grande	830,772	3.798	891,700	3.969	1.005,703	4.361	1.114,383	4.709

Valores percentuais em relação ao Brasil

Brasil, Regiões, Mato Grosso, Cuiabá, Várzea Grande	Produto Interno Bruto							
	2000		2001		2002		2003	
	A preços correntes (R\$ mil)	Per capita (R\$)	A preços correntes (R\$ mil)	Per capita (R\$)	A preços correntes (R\$ mil)	Per capita (R\$)	A preços correntes (R\$ mil)	Per capita (R\$)
<b>Brasil</b>	<b>100,00</b>	<b>100,00</b>	<b>100,00</b>	<b>100,00</b>	<b>100,00</b>	<b>100,00</b>	<b>100,00</b>	<b>100,00</b>
Norte	4,60	60,20	4,76	61,70	5,04	64,72	4,98	63,40
Nordeste	13,09	46,63	13,12	46,88	13,52	48,41	13,79	49,53
Sudeste	57,79	135,51	57,12	133,99	56,34	132,17	55,18	129,48
Sul	17,57	118,96	17,80	120,74	17,66	119,98	18,59	126,50
<b>Centro-Oeste</b>	<b>6,95</b>	<b>101,06</b>	<b>7,20</b>	<b>104,07</b>	<b>7,44</b>	<b>107,01</b>	<b>7,47</b>	<b>106,72</b>
<b>Mato Grosso</b>	<b>1,22</b>	<b>82,38</b>	<b>1,21</b>	<b>80,97</b>	<b>1,33</b>	<b>88,74</b>	<b>1,45</b>	<b>96,51</b>
Cuiabá	0,30	103,86	0,30	105,80	0,30	105,90	0,31	105,92
Várzea Grande	0,08	59,07	0,07	57,56	0,07	57,15	0,07	54,16

Fonte: IBGE, Diretoria de Pesquisas, Coordenação de Contas Nacionais. Disponível em <<http://www.ibge.gov.br>>, acesso em 29/11/2005.

a2) Capitais de Estados, Classificadas conforme PIB *per capita* no ano de 2003

Brasil, Regiões, Mato Grosso, Cuiabá, Várzea Grande	Produto Interno Bruto							
	2000		2001		2002		2003	
	A preços correntes (mil R\$)	Per capita (R\$)	A preços correntes (mil R\$)	Per capita (R\$)	A preços correntes (mil R\$)	Per capita (R\$)	A preços correntes (mil R\$)	Per capita (R\$)
1. Vitória	5.934.080	20.152	6.510.972	21.835	6.936.771	22.974	8.111.974	26.534
2. Brasília	29.587.137	14.223	33.051.371	15.517	35.672.414	16.360	37.752.658	16.920
3. Manaus	15.638.232	10.967	17.437.463	11.870	20.330.376	13.441	23.294.474	14.965
4. São Paulo	127.437.119	12.154	134.306.169	12.703	140.066.059	13.139	146.855.265	13.661
5. Rio de Janeiro	57.753.517	9.818	59.636.031	10.067	62.872.448	10.538	67.603.611	11.251
6. Porto Alegre	11.986.207	8.764	12.315.983	8.927	13.247.309	9.518	14.655.093	10.437
7. Florianópolis	2.800.297	8.048	2.933.878	8.205	3.329.630	9.066	3.737.886	9.912
8. Belo Horizonte	16.060.535	7.130	17.047.615	7.488	19.703.420	8.562	21.565.533	9.272
<b>9. Cuiabá</b>	<b>3.262.606</b>	<b>6.678</b>	<b>3.629.512</b>	<b>7.296</b>	<b>4.092.765</b>	<b>8.081</b>	<b>4.747.946</b>	<b>9.209</b>
10. Curitiba	12.978.342	8.087	13.672.694	8.362	14.002.817	8.407	15.444.844	9.105
11. Recife	9.422.570	6.585	10.039.899	6.949	11.401.215	7.816	12.747.471	8.655
12. Aracaju	2.429.624	5.221	3.083.079	6.533	3.237.039	6.764	3.898.138	8.034
13. Porto Velho	1.434.175	4.234	1.715.011	4.962	2.135.892	6.057	2.493.277	6.931
14. Maceió	3.149.735	3.895	3.501.799	4.233	4.050.592	4.787	5.806.094	6.710
15. Goiânia	5.953.550	5.392	6.390.548	5.689	7.093.088	6.208	7.670.594	6.601
16. Campo Grande	3.621.488	5.385	3.847.087	5.594	4.150.663	5.903	4.731.145	6.583
17. Natal	3.106.145	4.319	3.516.270	4.811	3.909.759	5.265	4.783.229	6.340
18. João Pessoa	2.462.802	4.075	2.760.221	4.484	3.094.538	4.937	3.868.098	6.062
19. Macapá	1.291.968	4.444	1.444.240	4.759	1.662.447	5.255	1.979.576	6.010
20. Fortaleza	9.776.720	4.515	9.784.283	4.434	9.927.916	4.415	12.884.125	5.625
21. Rio Branco	1.116.261	4.254	1.259.969	4.656	1.410.435	5.057	1.602.556	5.578
22. São Luís	3.851.289	4.370	4.170.682	4.632	4.331.495	4.709	5.139.529	5.470
23. Belém	5.545.922	4.287	5.977.316	4.543	6.552.485	4.897	7.286.518	5.355
24. Boa Vista	789.832	3.855	862.730	4.065	1.050.261	4.782	1.186.814	5.225
25. Palmas	419.616	2.901	588.478	3.744	812.911	4.787	868.382	4.756
26. Salvador	9.679.867	3.926	10.127.136	4.041	10.982.528	4.312	11.967.563	4.624
27. Teresina	2.426.296	3.356	2.538.894	3.450	2.923.549	3.903	3.470.401	4.553

Fonte: IBGE, Diretoria de Pesquisas, Coordenação de Contas Nacionais. Disponível em <<http://www.ibge.gov.br>>, acesso em 29/11/2005.





# capítulo 9

## Setor Primário

### A) Produção Agrícola

#### a) Áreas Plantadas

Áreas Plantadas	2001	2004	2005
Propriedades agrícolas (un.)	1.037	1.163	2.170
Área total (ha)	144.691	...	226.913
Mata (ha)	15.864	...	16.529
Área de lavoura (ha)	3.001	...	74.085

Áreas Plantadas	2001
Pastagem natural (ha)	55.279
Pastagem artificial (ha)	164.677
Reserva legal (ha)	5.098
Reserva permanente (ha)	1.436

Fonte: Instituto de Defesa Agropecuária do Estado de Mato Grosso – Indea/MT.

## b) Produção Agrícola

Lavoura Temporária	2003						2004					
	Produção			Área			Produção			Área		
	Quant.	Valor		Plantada		Colhida		Quant.	Valor		Colhida	
		mil R\$	%	ha	%	ha	%		mil R\$	%	ha	%
Abacaxi *	270	270	16,28	15	2,43	15	2,43	400	200	11,59	20	2,08
Arroz em casca (t)	40	15	0,90	50	8,10	50	8,10	105	44	2,55	70	7,28
Cana-de-açúcar (t)	1.560	39	2,35	78	12,64	78	12,64	4.965	124	7,19	199	20,71
Feijão em grão (t)	4	4	0,24	10	1,62	10	1,62	29	26	1,51	60	6,24
Mandioca (t)	2.160	1.080	65,14	180	29,17	180	29,17	3.600	1.206	69,91	300	31,22
Melancia *	140	70	4,22	14	2,27	14	2,27	144	43	2,49	12	1,25
Milho em grão (t)	540	180	10,86	270	43,76	270	43,76	450	82	4,75	300	31,22

\* em 1000 frutos.

Fonte: Instituto Brasileiro de Geografia e Estatística – IBGE.

## c) Extração Vegetal

Produto	2002		2003		2004
	Quant.	Valor da Produção (R\$ mil)	Quant.	Valor da Produção (R\$ mil)	Quant.
Lenha (m³)	15.485	85	13.244 m³	86	12.900
Madeira em tora (m³)	18	1	...	...	0
Oleaginosos (t)	2	4	3	5	4
Pequi amêndoa (t)	2	4	3	5	4

Fonte: Instituto Brasileiro de Geografia e Estatística – IBGE.

## d) Silvicultura

Produto	2000		2001		2002	
	Quant.	Valor da Produção (R\$ mil)	Quant.	Valor da Produção (R\$ mil)	Quant.	Valor da Produção (R\$ mil)
Lenha (m³)	51.106	153	50.000	150	66.000	363

Fonte: Instituto Brasileiro de Geografia e Estatística – IBGE.

## B) Pecuária

Rebanho (cabeças)	1999 <sup>(1)</sup>	2000 <sup>(2)</sup>	2001 <sup>(1)</sup>	2002 <sup>(2)</sup>	2003 <sup>(2)</sup>	2004 <sup>(3)</sup>	2005 <sup>(2)</sup>
Asininos	31	...	31	94	85	31	9
Bovinos	73.348	85.566	88.452	125.852	94.431	101.965	109.508
Bubalinos	191	188	240	125	96	153	290
Caprinos	170	168	200	403	508	415	376
Eqüinos	2.200	2.184	2.240	1.402	1.965	2.330	2.868
Galináceos	55.935	39.553	49.650	61.250	60.380	71.471	41.440
Muares	135	131	143	165	132	151	160
Ovinos	1.550	1.531	1.800	2.010	3.700	2.415	4.222
Suínos	6.602	6.494	6.500	7.211	7.500	6.625	4.754

Fonte: (1) IBGE, Pesquisa da pecuária municipal.

(2) Instituto de Defesa Agropecuária do Estado de Mato Grosso – Indea/MT.

(3) IBGE, Pesquisa da pecuária municipal. Disponível em <<http://www.sidra.ibge.gov.br>>, acesso em 03/03/2006.

## C) Produção de Leite de Vaca

Ano	Vacas Ordenhadas	Leite Produzido (mil litros)	Leite Vendido
			R\$
1999 <sup>(1)</sup>	3.500	4.157	956.234
2000 <sup>(1)</sup>	3.570	4.240	975.300
2001 <sup>(1)</sup>	3.509	4.168	...
2002 <sup>(1)</sup>	3.520	4.182	...
2003 <sup>(1)</sup>	3.940	4.255	...
2004 <sup>(2)</sup>	3.900	4.212	...

Fonte: (1) IBGE, Pesquisa da pecuária municipal.

(2) IBGE, Pesquisa da pecuária municipal. Disponível em <<http://www.sidra.ibge.gov.br>>, acesso em 03/03/2006.



# capítulo 10

## Setor Secundário

### A) Estabelecimentos Industriais

a) Quadro Demonstrativo de Indústrias por Gênero segundo o Cadastro do Instituto Euvaldo Lodi/Federação das Indústrias de Mato Grosso

Gênero	1990	1991	1992	1993	1995	1996	1997	1998	1999
Borracha, fumo, couro, pele e similares	19	17	16	17	26	33	25	29	27
Calçados	3	4	5	7	6	5	5	3	5
Construção civil	207	214	230	248	345	364	...	...	...
Extrativismo mineral	18	17	17	11	24	19	...	...	...
Madeira e mobiliário	137	141	41	53	61	55	67	74	65
Material de transporte	5	4	5	7	20	12	12	14	10
Material elétrico e de comunicação	3	8	9	9	12	7	8	10	13
Mecânica	4	5	3	7	13	17	13	13	16
Metalúrgica	44	37	28	28	32	32	30	37	47
Minerais não metálicos	26	25	25	31	42	41	36	32	26
Papel, papelão, editorial e gráfica	49	56	46	60	72	77	79	79	83
Produtos alim., bebidas e álcool etílico	95	92	84	93	109	133	145	147	143
Química de prod. farmacêuticos, veterinários, perfumaria, sabão	22	24	26	29	34	33	38	38	37
Serviços ind. de utilidade pública	8	8	9	11	21	19	...	...	...
Têxtil, do vestuário e artefatos de tecidos	55	58	59	72	64	70	73	75	67
Outros	...	...	...	...	...	...	37	...	...
<b>Total</b>	<b>695</b>	<b>710</b>	<b>603</b>	<b>683</b>	<b>881</b>	<b>917</b>	<b>568</b>	<b>551</b>	<b>539</b>

Fonte: Federação das Indústrias do Estado de Mato Grosso, Instituto Euvaldo Lodi.

b) Indústrias Instaladas em Cuiabá, segundo Relatório RAIS-MTb e Secretaria de Estado de Fazenda (Sefaz) – ano 2002

*CNAE	Segmento Industrial	Rais	Sefaz
13	Extração de minerais metálicos	9	11
14	Extração de minerais não metálicos	13	23
15	Fabricação de produtos alimentícios e bebidas	130	289
16	Fabricação de produtos do fumo	1	0
17	Fabricação de produtos têxteis	12	20
18	Fabricação de artigos do vestuário e acessórios	58	132
19	Prep. de couros, fabr. de artef. de couro, art. de viagem e calçados	16	27
20	Fabricação de produtos da madeira	31	95
21	Fabricação de celulose, papel e prod. de papel	6	12
22	Edição, impressão e reprodução de gravação	89	123
23	Fabricação de coque, refino de petróleo, álcool	0	3
24	Fabricação de produtos químicos	33	59
25	Fabricação de artigos de borracha e material plástico	19	38
26	Fabricação de produtos de minerais não metálicos	42	68
27	Metalurgia básica	11	8
28	Fabricação de produtos de metal excl. máquinas e equipamentos	45	80
29	Fabricação de máquinas e equipamentos	13	30
30	Fabricação de máquinas para escritório e informática	1	---
31	Fabricação de máquinas, aparelhos e materiais elétricos	8	13
32	Fabr. de mat. eletr. e de aparelhos e equip. de comunicações	4	1
33	Fabr. de equip. de instrumentação médico-hospitalares	6	5
34	Fabr. e mont. de veíc. automotores, reboques e carrocerias	11	6
35	Fabricação de outros equipamentos de transporte	1	2
36	Fabricação de móveis e indústrias diversas	60	65
37	Reciclagem	3	3
40	Eletricidade, gás e água quente	19	---
41	Captação, tratamento e distribuição de água	11	---
45	Construção	552	---
<b>Total</b>		<b>1.204</b>	<b>1.113</b>

\* Classificação segundo Cadastro Nacional de Atividades Econômicas – Cnae, IBGE.  
 Fonte: Federação das Indústrias do Estado de Mato Grosso, Instituto Euvaldo Lodi.

c) Estabelecimentos Industriais segundo o Cadastro de Consumidores da Cemat – Anos 2000 a 2005

Cód.	Classe de Consumo	Ano						Variação				
		2000	2001	2002	2003	2004	2005	00/01	01/02	02/03	03/04	04/05
00	Extração e tratamento de minerais/Indústria de transformação	90	81	78	71	62	53	-10,00	-3,70	-8,97	-12,68	-14,52
10	Produtos de minerais não metálicos	56	51	52	51	56	54	-8,93	1,96	-1,92	9,80	-3,57
11	Metalurgia	202	188	186	170	173	175	-6,93	-1,06	-8,60	1,76	1,16
12	Mecânica	19	22	26	22	28	27	15,79	18,18	-15,38	27,27	-3,57
13	Material elétrico, eletrônico e de comunicação	10	14	13	17	16	23	40,00	-7,14	30,77	-5,88	43,75
14	Material de transporte	10	9	7	8	13	16	-10,00	-22,22	14,29	62,50	23,08
15	Madeira	102	111	118	109	96	94	8,82	6,31	-7,63	-11,93	-2,08
16	Mobiliário	63	55	57	55	56	47	-12,70	3,64	-3,51	1,82	-16,07
17	Papelão, papel e celulose	8	8	10	10	10	11	0,00	25,00	0,00	0,00	10,00
18	Borracha	2	3	4	5	6	8	50,00	33,33	25,00	20,00	33,33
19	Couros, peles e assemelhados	4	5	5	5	5	6	25,00	0,00	0,00	0,00	20,00
20	Química	19	22	23	21	19	18	15,79	4,55	-8,70	-9,52	-5,26
21	Produtos farmacêuticos e veterinários	0	1	2	1	1	3	0,00	100,00	-50,00	0,00	200,00
22	Refino de petróleo e destilação de álcool	4	4	4	4	4	4	0,00	0,00	0,00	0,00	0,00
23	Produtos de materias plásticos	10	10	11	14	14	14	0,00	10,00	27,27	0,00	0,00
24	Têxtil	5	12	11	9	9	11	140,00	-8,33	-18,18	0,00	22,22
25	Vestuário, artefatos de tecido e de viagem	32	52	72	81	86	121	62,50	38,46	12,50	6,17	40,70
26	Produtos alimentares	153	175	191	182	191	209	14,38	9,14	-4,71	4,95	9,42
27	Bebidas	12	14	16	15	12	12	16,67	14,29	-6,25	-20,00	0,00
29	Editorial e gráfica	82	84	88	73	81	84	2,44	4,76	-17,05	10,96	3,70
30	Diversas	26	27	37	29	33	33	3,85	37,04	-21,62	13,79	0,00
31	Calçados	6	6	6	7	6	6	0,00	0,00	16,67	-14,29	0,00
33	Construção	210	235	231	290	363	426	11,90	-1,70	25,54	25,17	17,36
34	Utilidade pública	0	0	0	0	0	0	0,00	0,00	0,00	0,00	0,00
<b>Total</b>		<b>1.125</b>	<b>1.189</b>	<b>1.248</b>	<b>1.249</b>	<b>1.340</b>	<b>1.455</b>	<b>5,69</b>	<b>4,96</b>	<b>0,08</b>	<b>7,29</b>	<b>8,58</b>

Fonte: Centrais Elétricas Mato-Grossenses – Cemat S.A. - conforme classificação da Portaria n.º 962 de 29/12/87 da Secretaria da Receita Federal do Ministério da Fazenda.





# capítulo 11

## Setor Terciário

### A) Estabelecimentos Comerciais e Prestadores de Serviços segundo Cadastro da Fecomércio

#### a) Estabelecimentos Comerciais e Prestadores de Serviços por Atividade Econômica

Item	Estabelecimentos segundo o Produto Comercializado ou Serviço Prestado	2002			2003			2004			2005		
		Instalados	Desativados	Total	Instalados	Desativados	Total	Instalados	Desativados	Total	Instalados	Desativados	Total
1	Academias de dança/musculação	28	4	14	6	11	23	5	8	20	13	10	23
2	Açougues	159	24	51	17	48	128	24	47	105	19	33	91
3	Alubos e fertilizantes	58	12	7	8	13	53	12	25	40	6	22	24
4	Administração de consórcio	11	3	5	2	4	9	4	2	11	2	4	9
5	Agências de publicidade	24	3	8	16	5	35	13	9	39	7	14	32
6	Agências de turismo	17	4	6	17	6	28	6	8	26	3	11	18
7	Alfaiatarias	12	5	11	2	5	9	2	4	7	2	3	6
8	Aluguel de roupas	12	6	4	6	3	15	7	5	17	2	9	10
9	Aparelhos e materiais fotográficos	57	5	18	5	14	48	23	28	43	7	5	45
10	Aparelhos e objetos ortopédicos	21	2	6	13	11	23	4	11	16	5	2	19
11	Aparelhos eletrodomésticos	84	5	34	7	28	63	29	37	55	13	7	61
12	Armas, munições, caça e pesca	24	7	13	16	9	31	2	19	14	7	3	18
13	Armazéns gerais	70	9	22	21	24	67	18	23	62	4	21	45

Continua...

Item	Estabelecimentos segundo o Produto Comercializado ou Serviço Prestado	2002			2003			2004			2005		
		Instalados	Desativados	Total	Instalados	Desativados	Total	Instalados	Desativados	Total	Instalados	Desativados	Total
14	Artefatos de tecidos	42	8	13	4	10	36	12	27	21	15	9	27
15	Artigos para festas	38	12	8	5	15	28	6	12	22	8	11	19
16	Artigos para cama, mesa e banho	51	9	13	3	12	42	22	30	34	36	6	64
17	Artigos de decoração	28	3	8	4	9	23	3	11	15	8	5	18
18	Assessoria e projetos	79	11	16	19	14	84	12	27	69	12	24	57
19	Automóveis e garagens	52	7	19	6	12	46	27	22	51	66	8	109
20	Autos-escolas	24	11	4	4	8	20	5	9	16	3	6	13
21	Autos-motores	72	6	17	11	27	56	2	31	27	16	7	36
22	Aviamentos	20	3	14	16	11	25	16	12	29	9	15	23
23	Bazares e armarinhos	231	45	69	63	58	236	98	63	271	64	187	148
24	Bares e lanchonetes	783	83	159	48	146	685	81	104	662	293	148	807
25	Bebidas	45	18	21	7	24	28	4	15	17	28	14	31
26	Bijuterias	244	66	73	139	82	301	56	82	275	42	189	128
27	Butiques	34	11	8	9	16	27	12	6	33	79	7	105
28	Brinquedos	272	25	48	113	94	291	74	49	316	33	181	168
29	Calçados	375	22	89	39	106	308	22	101	229	164	66	327
30	Casas lotéricas	40	4	2	6	2	44	6	4	46	14	7	53
31	Confecções	320	59	85	81	53	348	81	132	297	57	176	178
32	Distribuidoras de petróleo	24	6	5	4	3	25	6	13	18	2	3	17
33	Despachantes	37	14	10	9	17	29	6	14	21	4	6	33
34	Discos e fitas de vídeo	62	12	21	7	22	47	13	25	35	7	4	24
35	Depósitos de água mineral	55	15	24	11	24	42	8	23	27	22	3	46
36	Embalagens	9	5	2	7	3	13	4	3	14	10	3	21
37	Esportes e recreação	19	7	3	4	8	15	7	12	10	19	2	27
38	Equipamento hospitalar e prod. médicos	16	5	7	7	9	14	8	13	9	38	9	50
39	Eletrodomésticos	132	19	47	41	76	97	23	58	52	24	7	69
40	Equipamento de informática	151	24	41	19	54	116	21	67	70	90	4	156
41	Escritórios de contabilidade	91	7	23	24	27	88	6	39	55	20	6	69
42	Extintores	11	2	1	5	4	12	3	7	8	3	2	9

Continua...

Item	Estabelecimentos segundo o Produto Comercializado ou Serviço Prestado	2002			2003			2004			2005		
		Instalados	Desativados	Total	Instalados	Desativados	Total	Instalados	Desativados	Total	Instalados	Desativados	Total
43	Farmácias e drogarias	204	32	64	21	53	172	65	41	196	72	9	259
44	Ferragens	24	6	9	8	9	23	7	6	24	19	1	42
45	Ferros-velhos	24	5	2	6	11	19	8	2	25	6	8	23
46	Frutas e verduras	66	11	18	9	22	53	11	14	50	27	7	70
47	Floriculturas e plantas	21	6	9	7	4	24	6	11	19	32	4	47
48	Hotéis e pensões	63	14	26	32	21	74	35	43	66	11	14	63
49	Imobiliárias	68	7	25	11	16	63	19	26	56	13	5	64
50	Importadoras e exportadoras	15	6	2	23	6	32	7	19	20	11	7	24
51	Joalherias e relojoarias	58	8	24	12	28	42	24	23	43	26	4	65
52	Livrarias e papelarias	34	11	6	18	23	29	7	14	22	81	6	97
53	Materiais médico-odontológicos	17	3	15	6	2	21	12	11	22	7	6	23
54	Máq. e aparelhos para escritório	55	12	9	14	8	61	16	32	45	3	19	29
55	Máquinas e equipamento em geral	67	9	26	43	27	83	19	48	54	8	4	58
56	Materiais de construção	163	14	75	42	63	142	26	51	117	190	5	302
57	Mercearias e armazéns	732	54	134	69	96	705	166	98	773	89	210	652
58	Móveis e eletrodomésticos	139	11	49	36	44	131	57	45	143	42	17	168
59	Oficinas mecânicas	133	14	61	11	51	93	38	62	69	16	24	61
60	Ópticas	87	18	7	51	26	112	26	34	104	65	17	152
61	Panificadoras e confeitarias	124	18	43	12	37	99	11	41	69	4	18	55
62	Peças e acessórios para veículos	261	19	95	67	25	303	49	38	314	212	31	495
63	Peças e acessórios para tratores	58	4	16	12	29	41	4	16	29	14	2	41
64	Perfumarias e cosméticos	62	16	29	18	34	46	13	29	30	78	15	93
65	Postos de gasolina	279	11	59	11	31	259	8	95	172	9	25	156
66	Pneus e câmaras de ar	35	7	14	17	9	43	6	27	22	4	8	18
67	Produtos agropecuários	78	10	19	33	17	94	18	46	66	28	22	72
68	Produtos médicos	23	7	8	4	9	18	3	9	12	...	...	...
69	Produtos alimentícios (atacado)	38	6	13	12	8	42	8	20	30	65	6	89
70	Restaurantes e pizzarias	143	37	72	27	62	108	16	39	85	72	16	14
71	Roupas feitas	829	89	156	173	117	885	183	104	964	249	17	1.196

Continua...

Item	Estabelecimentos segundo o Produto Comercializado ou Serviço Prestado	2002			2003			2004			2005		
		Instalados	Desativados	Total	Instalados	Desativados	Total	Instalados	Desativados	Total	Instalados	Desativados	Total
72	Supermercados	127	24	101	18	55	90	6	21	75	56	8	123
<b>Total</b>		<b>7.961</b>	<b>1.097</b>	<b>2.235</b>	<b>1.674</b>	<b>2.070</b>	<b>7.565</b>	<b>1.667</b>	<b>2.302</b>	<b>6.920</b>	<b>2.785</b>	<b>1.794</b>	<b>7.911</b>

Fonte: Federação do Comércio do Estado de Mato Grosso – Fecomércio.

#### b) Resumo dos Estabelecimentos Comerciais e Prestadores de Serviços - Fecomércio

Categorias de Empresas	2002			2003			2004			2005		
	Abertas	Canceladas	Fechadas/Suspensas	Abertas	Canceladas	Fechadas/Suspensas	Abertas	Canceladas	Fechadas/Suspensas	Abertas	Canceladas	Fechadas/Suspensas
Comercial atacadista	54	35	95	134	31	114	86	17	102	65	81	74
Comercial varejista	924	276	1.380	1.427	493	1.105	1.451	254	1.716	2.104	346	1.089
Prestadores de serviços	119	97	352	113	133	194	123	46	167	522	58	101
Outras Atividades	...	...	...	...	...	...	...	...	...	91	11	34
<b>Total</b>	<b>1.097</b>	<b>408</b>	<b>1.827</b>	<b>1.674</b>	<b>657</b>	<b>1.413</b>	<b>1.660</b>	<b>317</b>	<b>1.985</b>	<b>2.785</b>	<b>496</b>	<b>1.298</b>

Fonte: Federação do Comércio do Estado de Mato Grosso – Fecomércio.

## B) Estabelecimentos Comerciais e Prestadores de Serviço segundo o Cadastro de Consumidores da Cemat

### a) Comércio Varejista

Cód.	Classe	2002	2003	2004	2005
3421	Produção e distribuição canalizada de gás	6	11	12	12
4111	Produtos hortigranjeiros	93	87	89	92
4112	Laticínios	22	26	18	16
4113	Padarias, bombonieres, confeitarias	117	120	122	128
4114	Açougues	147	163	153	148
4115	Peixarias	7	8	6	9
4116	Bebidas	70	72	61	78
4117	Fumo, tabacarias	5	5	6	6
4118	Equipamentos de segurança	2	2	3	4
4119	Produtos alimentícios não especificados	189	191	202	202
4121	Farmácias, drogarias, florarias, farmácias e ervanarias	185	196	207	226
4122	Perfumaria e produtos de higiene pessoal	21	18	23	25
4123	Produtos veterinários e químicos	26	23	28	37
4124	Produtos higiene e conservação	5	7	7	13
4125	Produtos odontológicos	7	6	6	7
4129	Produtos químicos não especificados	9	10	8	9
4131	Tecidos	54	50	48	49
4132	Artefatos de tecidos	37	38	34	32
4133	Artigos do vestuário	251	251	228	215
4134	Complem. e acessórios do vestuário	48	43	46	46

Continua...

Cód.	Classe	2002	2003	2004	2005
4135	Calçados	51	53	56	62
4136	Roupas para uso profissional	23	20	33	64
4137	Artigos de armarinho	25	22	20	27
4141	Móveis, objetos de arte, decoração	79	84	91	115
4142	Artigos de colchoaria	10	10	10	10
4143	Artigos de tapeçaria	49	46	46	45
4144	Artigos para serv.de mesa e cozinha	4	3	3	3
4151	Ferragem,ferramentas e cutelaria	37	36	31	36
4152	Bombas e compressores	4	4	3	5
4153	Vidros,espelhos,vitrais,molduras	24	25	22	23
4161	Madeira benef. e artef.de madeira	38	39	35	52
4162	Materiais de construção	129	125	127	146
4163	Material para pintura	14	15	13	16
4171	Materiais elétricos e eletrônicos	70	66	65	77
4181	Veículos	74	78	79	97
4182	Peças e acessórios para veículos	136	134	140	177
4183	Bicicletas, triciclos, peças e acessórios	28	24	27	35
4211	Independente de mercadorias em geral	284	270	234	255
4212	Mercadorias em geral, em rede de varejo	182	170	159	174
4213	Bazares e armarinhos	61	53	51	65
4221	Máquinas de escritório	9	9	10	17
4222	Aparelhos de comunicação	20	19	17	19
4223	Equipamentos de informática	54	56	64	82
4224	Máquinas para agropecuária	16	14	12	13
4225	Máquinas e aparelhos de uso doméstico	21	16	18	20
4226	Máquinas para odontomédico-hospitalar	6	6	5	5
4231	Combustíveis de origem vegetal	10	10	9	8

Continua...

## b) Comércio Atacadista

Cód.	Classe	2002	2003	2004	2005
4232	Posto álcool carbur., gasolina e demais derivados	115	115	118	136
4233	Gás liquefeito de petróleo (glp)	27	20	19	18
4239	Combustíveis não especificados	25	24	24	24
4241	Papelaria, comércio de papel, papelão e artefatos	65	62	60	65
4242	Livrarias, bancas de jornais e outras publicações	53	53	52	53
4251	Instrumentos musicais e acessórios	12	12	12	12
4252	Joalherias, relojoarias e comércio varejista de bijuterias	44	46	46	54
4253	Óticas	58	62	62	69
4254	Material fotográfico e cinematográfico	8	7	7	13
4255	Brinquedos e artigos recreativos	7	7	10	16
4256	Artigos desportivos de caça/campismo	9	10	10	14
4257	Artigos religiosos e funerários	5	4	3	5
4258	Couros, peles e seus artefatos	8	5	6	8
4261	Borrachas, plástico e seus artefatos	11	12	12	15
4262	Plantas e flores	37	35	30	33
4263	Animais vivos para criação doméstica	2	1	1	3
4264	Bilhetes de loteria	6	5	5	4
4265	Artigos usados	4	3	3	6
4266	Artesanato e de souvenirs	6	7	7	5
4267	Artigos de cerâmica e gesso	3	4	2	6
4269	Artigos diversos não especificados	771	702	657	651
4271	Artigos importados	6	5	3	4
<b>Total</b>		<b>4.041</b>	<b>3.935</b>	<b>3.836</b>	<b>4.217</b>

Fonte: Centrais Elétricas Matogrossenses S.A – Grupo Rede Cemat.

Cód.	Classe	2002	2003	2004	2005
4301	Produtos extrat. de origem mineral	1	1	1	1
4303	Combustíveis minerais em bruto	3	5	5	5
4304	Produtos e resíduos de origem vegetal	1	1	1	1
4307	Animais destinados à alimentação	2	3	3	2
4309	Produtos não especificado	30	30	38	34
4311	Produtos hortigranjeiros	27	27	25	27
4312	Laticínios	1	1	3	3
4313	Pães, bolos, tortas, sorvetes e bombons	51	55	57	73
4314	Carnes, aves e animais abatidos	7	8	7	7
4315	Pescados, rustáceos e moluscos	3	3	3	3
4316	Bebidas	29	29	30	31
4317	Cereais beneficiados e legumes	10	5	7	9
4318	Produtos alimentícios industrializados	8	7	7	8
4319	Produtos alimentícios não especificados	7	12	17	16
4321	Produtos farmacêuticos	5	6	9	11
4322	Perfumaria e higiene pessoal	2	3	1	2
4323	Produtos veterinários	3	4	6	9
4324	Produtos de higiene, limpeza e conservação	5	4	1	3
4326	Produtos químicos de uso na agropecuária	11	15	14	19
4329	Produtos químicos não especificados	1	1	2	1
4332	Artefatos de tecidos	5	6	4	3
4333	Artefatos do vestuário	5	6	6	6
4334	Complementos e acessórios do vestuário	2	5	4	4
4335	Calçados	1	1	1	0
4336	Roupas para uso profissional	0	1	2	3

Continua...

Cód.	Classe	2002	2003	2004	2005
4337	Artigos de armarinho	3	3	3	2
4341	Móveis, objetos de arte e antiguidades	6	6	7	7
4342	Colchoaria	6	6	6	10
4343	Artigos de tapeçaria	0	0	2	0
4351	Ferragens e artigos de cutelaria	5	4	1	3
4353	Vidros, espelhos, vitrais e molduras	0	0	1	1
4361	Madeira beneficiada e artefatos	8	8	5	9
4362	Material de construção	25	23	25	24
4363	Material para pintura	2	2	3	2
4371	Materiais elétricos e eletrônicos	6	8	10	11
4381	Veículos (cód.43.83)	4	3	4	3
4382	Peças e acessórios para veículos	20	22	25	24
4383	Bicicleta, triciclo, peças e acessórios	3	2	1	2
4411	Mercadorias em geral	11	11	11	8
4421	Máquinas e aparelhos para escritório	4	4	3	2
4422	Aparelhos e equipamentos para comunicação	0	0	1	2
4423	Aparelhos de informática	17	16	14	18
4424	Máquinas e aparelhos para agropecuária	1	1	1	1
4425	Máquinas e aparelhos para uso doméstico	1	1	1	1
4426	Máquinas para uso odontológico-hospitalar	5	5	4	4
4432	Álcool e demais derivados do petróleo	11	11	10	10
4439	Combustíveis não especificados	5	5	5	6
4441	Papel, artigos escolares e de escritórios	11	11	11	14
4442	Livros, jornais e outras publicações	10	10	10	12
4451	Instrumentos musicais e acessórios	1	1	1	1
4452	Metais preciosos, jóias e bijuterias	4	4	6	7

Continua...

Cód.	Classe	2002	2003	2004	2005
4453	Artigos de ótica	1	1	1	1
4454	Materiais fotográficos e cinematográficos	1	1	1	1
4455	Brinquedos e artigos recreativos	1	2	4	3
4456	Artigos desportivos de caça/campismo	1	1	2	5
4458	Couros, peles e seus artefatos	1	1	1	2
4462	Plantas e flores	3	3	3	3
4463	Animais vivos para criação doméstica	1	0	1	1
4469	Artigos não especificados	18	20	17	19
4471	Produtos importados	1	1	1	3
4472	Exportação de produtos	0	1	0	2
<b>Total</b>		<b>418</b>	<b>438</b>	<b>456</b>	<b>505</b>

Fonte: Centrais Elétricas Matogrossenses S.A – Grupo Rede Cemat.

### c) Prestação de Serviços

Cód.	Classe	2002	2003	2004	2005
4711	Transporte rodoviário de passageiros	32	31	29	28
4712	Empresas de táxi	7	6	7	10
4713	Transporte de mudanças	8	6	5	8
4714	Transporte de carga em geral	48	50	57	71
4721	Transporte ferroviário e metroviário	1	1	1	0
4741	Transporte aéreo regular e regional	2	2	2	2
4742	Transporte aéreo por vôos fretados	1	1	1	1
4811	Serviços postais e telegráficos	15	14	16	15
4821	Serviços de telecomunicações	197	218	251	282
5111	Hotéis e motéis	134	130	128	136
5112	Pensões, hospedaria, pousadas, dormitórios, campismo	15	18	19	13

Continua...



Cód.	Classe	2002	2003	2004	2005
5119	Serviço de alojamento não espec. ou não classificado	23	19	23	22
5121	Restaurante, churrascaria, pizzaria, pensões de alimentação	234	218	233	274
5122	Bares, botequins e cafés	613	546	521	508
5123	Lançonetes, pastelaria, confeitaria, casa de chá, etc.	770	755	731	743
5124	Serviços de bufete	18	18	17	17
5125	Quiosque, barracas	60	67	86	92
5129	Serviços de alimentação não especificados	30	31	27	24
5130	Condomínios prediais	7	9	14	25
5211	Reparação de artigos de metal	16	14	13	14
5212	Reparação, manutenção, instalação de máquinas e aparelhos	70	61	62	61
5213	Reparação, manutenção de motores e veículos rodoviários	501	469	471	524
5214	Reparação de artigos de madeira e mobiliário	40	38	34	32
5215	Reparação de artigos de borracha, couro, artigos de viagem	68	65	60	54
5216	Reparação de artigos e acessórios do vestuário	18	14	12	14
5217	Reparação de calçados	5	7	6	6
5218	Reparação de jóias e relógios	17	17	19	20
5219	Serviços de reparação, manutenção e instalação não especificados	95	85	82	80
5311	Lavanderias e tinturarias	21	24	23	29
5312	Cabeleireiros, barbeiros, salões de beleza, etc.	384	398	404	436
5313	Instituto de massagem, terma, sauna, ducha, etc.	7	7	6	9
5315	Serviços funerários e cremação de corpos	12	12	12	13
5319	Serviços pessoais não especificados	158	148	123	119
5411	Serviços de radiodifusão	12	9	10	9

Continua...

Cód.	Classe	2002	2003	2004	2005
5412	Serviços de televisão	71	68	72	88
5421	Cinemas, teatros, salões para recitais e concertos	8	9	9	10
5422	Casas de espetáculos, boates e danceterias	22	24	22	25
5423	Promoção/produção de espetáculos artísticos e culturais	4	4	4	7
5424	Exploração de jogos recreativos e aluguel de veículos	15	14	15	52
5425	Exploração de brinquedos mecânicos e eletrônicos	13	12	12	12
5426	Exploração de locais e instalação para diversão e recreação	18	19	22	36
5429	Serviços de diversões não especificados	164	140	130	124
5511	Serviços auxiliares de agricultura	16	14	14	12
5512	Serviços auxiliares de pecuária	10	8	7	7
5513	Assistência técnica rural	7	5	6	5
5521	Serviços de intermediação na compra e venda de bens móveis	28	20	20	18
5522	Administração de consórcios	5	5	6	6
5523	Administração de tickets de refeição	2	0	0	0
5529	Serviços auxiliares do comércio não especificados	1.112	1.523	1.761	1.718
5531	Serviços auxiliares financeiros	22	21	21	23
5532	Serviços auxiliares de seguros e capitalização	17	15	12	17
5541	Serviços auxiliares do transporte aéreo	8	6	5	4
5542	Serviços auxiliares do transporte rodoviário	43	40	36	36
5543	Serviços auxiliares do transporte hidroviário	3	1	1	1
5544	Serviços de armazenagem	55	55	77	100
5545	Agência de turismo e de venda de passagens	46	47	46	49

Continua...

Cód.	Classe	2002	2003	2004	2005
5551	Serviços escritório, arquitetura, engenharia, etc.	275	264	256	280
5552	Serviços de geodésia, geologia e prospecção	9	11	13	12
5561	Higiene, limpeza e outros serviços executados em prédios	7	7	7	5
5562	Decoração de ambientes - consultoria técnica e projetos	17	16	14	18
5571	Serviços de processamento de dados para terceiros	32	29	20	20
5572	Serviços escritório jurídico, contábil, de auditoria	836	830	806	890
5573	Serviços de publicidade e propaganda	115	105	143	180
5574	Serviços de divulgação e promoção	9	8	6	5
5575	Serviços auxiliares à produção de películas cinematográficas	13	14	13	10
5576	Serviços de fotografia para pessoas e fotos sociais	34	34	36	41
5577	Agências de loteria esportiva e de números	17	18	15	12
5578	Serviços de vigilância, segurança e investigação	11	9	8	11
5581	Serviços de despachantes, avaliadores e peritos	15	10	10	13
5582	Serviços de microfilmagem e reprografia	5	5	5	7
5583	Serviços de lavagem e lubrificação de veículos	132	148	150	172
5584	Tingimento e estampa	2	2	2	2
5585	Facção de tecidos para confecção de roupas	20	24	56	69
5589	Serviços auxiliares prestados a empresas, entidades, etc.	1.070	978	913	17
5611	Serviços médico-hospitalares	274	276	298	335
5612	Serviços de laboratórios	80	85	76	77

Continua...

Cód.	Classe	2002	2003	2004	2005
5613	Serviços de fisioterapia e reabilitação	22	20	23	20
5621	Serviços odontológicos	330	333	337	374
5631	Serviços veterinários	20	19	17	19
5641	Serviços de promoção de planos de assistência médica	7	8	9	9
5699	Serviços de saúde não especificados ou não classificados	34	34	34	36
5711	Serviços de locação, arrendamento, intermediação de bens	42	37	37	36
5712	Serviços de admin., arrend., intermediação de bens	32	28	29	28
5713	Loteamento de incorporação de imóveis	18	19	14	14
5721	Serviços de locação e arrendamento de veículos	11	15	18	24
5722	Serviços de locação e arrendamento de máquinas e equipamentos	6	5	4	6
5723	Agenciamento de locação de mão-de-obra	2	3	2	3
5729	Serviços de administração, locação, arrendamento de outros benefícios	32	29	30	30
5911	Bancos comerciais e caixa econômica	96	91	87	93
5912	Bancos de investimento, de fomento e de desenvolvimento	7	7	8	16
5913	Sociedade de crédito, financeiro e investimento	1	1	0	2
5914	Sociedade de arrendamento mercantil	7	7	6	7
5915	Sociedade de crédito imobiliário e assoc. de poupança	13	11	13	25
5916	Cooperativas de crédito	5	4	4	5
5917	Sociedade corret. e distrib. de títulos mobiliários	3	6	4	5
5918	Fundos mútuos, clubes e sociedades de investimentos	9	8	7	10

Continua...

Cód.	Classe	2002	2003	2004	2005
5919	Instituição de crédito e investimentos não especificados	1	1	0	0
5921	Seguros	43	38	37	41
5922	Capitalização	1	1	1	1
5923	Previdência privada	3	3	3	3
6011	Escritório de gerenciamento e administração de empresas industriais	23	23	21	27
6012	Escritório de gerenciamento e administração de empresas comerciais	69	66	69	136
6013	Escritório de gerenciamento de empresas prestadoras de serviços	79	73	70	130
6019	Escritório de gerenciamento e administração não especificados	281	330	396	518
6050	Carro-lanche	23	22	22	20
6051	Banca de revista	28	31	30	30
6111	Assistência social	31	34	30	25
6112	Serviços sociais da indústria e do comércio	22	23	20	14
6121	Previdência social-institucional governamental e particulares	6	6	7	7
6131	Entidades de classe e sindicais	74	69	72	85
6141	Instituições científicas e tecnológicas	1	1	2	4
6151	Instituições filosóficas e culturais	10	9	8	8
6161	Instituições religiosas	632	662	664	741
6171	Entidades desportivas e recreativas	77	77	80	75
6181	Organizações cívicas e políticas	14	12	9	20
6199	Serviços comunitários e sociais não especificados	53	54	69	58

Continua...

Cód.	Classe	2002	2003	2004	2005
6311	Ensino regular	191	193	200	190
6321	Ensino supletivo	11	11	11	7
6331	Educação especial para sub e superdotados e deficientes físicos	1	1	1	1
6341	Ensino superior	10	10	9	11
6351	Idiomas	14	14	14	11
6352	Pré-vestibular	1	1	0	1
6353	Técnico-profissionalizante	11	10	11	16
6354	Datilografia, taquigrafia, estenografia	5	6	5	5
6355	Auto-escola	18	17	19	23
6356	Artes e música	11	9	8	7
6357	Dança, esportes e ginástica	44	51	50	58
6359	Cursos livres não especificados ou não classificados	14	14	10	12
6411	Cooperativas de produção	1	1	0	0
6412	Cooperativas de beneficiamento, industrial e comercial	1	1	1	1
6415	Cooperativas de serviços médicos e odontológicos	15	15	13	14
6416	Cooperativas de seguros	2	2	1	1
6417	Cooperativas escolares	16	13	11	12
6418	Cooperativas habitacionais	2	1	1	2
6419	Cooperativas não especificadas ou não classificadas	12	11	7	7
7041	Cartórios	3	6	6	6
<b>Total</b>		<b>10.852</b>	<b>11.038</b>	<b>11.321</b>	<b>11.307</b>

Fonte: Centrais Elétricas Matogrossenses S.A – Grupo Rede Cemat.

### C) Relação dos Estabelecimentos Bancários de Cuiabá com o Respective Números de Funcionários – Ano 2005

Item	Estabelecimento	2004			2005		
		Agências	Postos de Serviço	Funcionários	Agências	Postos de Serviço	Funcionários
1.	Banco Bradesco S.A.	6	0	...	11	N.I.	190
2.	Banco da Amazônia S.A.	1	0	39	1		47
3.	Banco do Brasil S.A.	10	6	543	11		517
4.	Banco HSBC	6	5	111	6		131
5.	Banco Industrial e Comercial	1	0	10	1		10
6.	Banco Itaú S.A.	5	0	61	5		62
7.	Banco Mercantil do Brasil	1	0	10	1		11
8.	Banco Real	4	2	51	5		72
9.	Banco Rural – Agência Barão de Melgaço	1	0	14	1		7
10.	Banco Safra	1	0	23	1		20
11.	Banco Santander	1	0	13	1		14
12.	Banco Sudameris	2	0	22	2		28
13.	Caixa Econômica Federal	8	2	334	8		355
14.	Unibanco	4	0	42	4		34

Fonte: Sindicato dos Empregados em Estabelecimentos Bancários do Estado de Mato Grosso.



# capítulo 12

# Atividades Econômicas

## A) Cadastros

a) Secretaria Municipal de Finanças – Empresas Cadastradas segundo a Atividade Econômica

CNAE	Descrição	Empresas		
		2003	2004	2005
<b>A</b>	<b>Agricultura, pecuária, silvicultura e exploração florestal</b>	<b>112</b>	<b>131</b>	<b>143</b>
1	Agricultura, pecuária e serviços relacionados com essas atividades	86	105	115
2	Silvicultura, exploração florestal e serviços relacionados com essas atividades	26	26	28
<b>B</b>	<b>Pesca</b>	<b>6</b>	<b>5</b>	<b>6</b>
5	Pesca, aqüicultura e atividades dos serviços relacionados com essas atividades	6	5	6
<b>C</b>	<b>Indústrias extrativas</b>	<b>13</b>	<b>16</b>	<b>30</b>
10	Extração de carvão mineral	0	0	0
11	Extração de petróleo e serviços correlatos	2	2	1
13	Extração de minerais metálicos não-ferrosos	0	0	12
14	Extração de minerais não-metálicos	11	14	17
<b>D</b>	<b>Indústria de transformação</b>	<b>1.241</b>	<b>1.671</b>	<b>1.533</b>
15	Fabricação de produtos alimentícios e bebidas	158	189	216

Continua...

CNAE	Descrição	Empresas		
		2003	2004	2005
16	Fabricação de produtos do fumo	0	0	0
17	Fabricação de produtos têxteis	13	26	33
18	Confeção de artigos do vestuário e acessórios	86	107	120
19	Preparação de couros e fabricação de artefatos de couro, artigos de viagem e calçados	15	18	20
20	Fabricação de produtos de madeira	15	39	28
21	Fabricação de celulose, papel e produtos de papel	13	19	15
22	Edição, impressão e reprodução de gravações	262	436	309
23	Fabricação de coque, refino de petróleo, elaboração de combustíveis nucleares e produção de álcool	4	10	4
24	Fabricação de produtos químicos	37	54	48
25	Fabricação de artigos de borracha e plástico	29	45	43
26	Fabricação de produtos de minerais não-metálicos	44	71	63
27	Metalurgia básica	9	4	3
28	Fabricação de produtos de metal – exclusive máquinas e equipamentos	79	159	110
29	Fabricação de máquinas e equipamentos	188	183	189

Continua...

CNAE	Descrição	Empresas		
		2003	2004	2005
30	Fabricação de máquinas para escritório e equipamentos de informática	1	1	2
31	Fabricação de máquinas, aparelhos e materiais elétricos	17	6	8
32	Fabricação de material eletrônico e de aparelhos e equipamentos de comunicações	117	112	109
33	Fabricação de equip. de instr. médico-hospitalares, instr. de precisão e ópticos, equip. para automação ind., cron. e relógios	19	26	27
34	Fabricação e montagem de veículos automotriz, reboques e carrocerias	19	18	20
35	Fabricação de outros equipamentos de transporte	4	5	5
36	Fabricação de móveis e indústrias diversas	104	129	143
37	Reciclagem	8	14	18
<b>E</b>	<b>Produção e distribuição de eletricidade, gás e água</b>	<b>50</b>	<b>21</b>	<b>28</b>
40	Eletricidade, gás e água quente	41	12	21
41	Captação, tratamento e distribuição de água	9	9	7
<b>F</b>	<b>Construção</b>	<b>1.067</b>	<b>1.273</b>	<b>1.286</b>
45	Construção	1.067	1.273	1.286
<b>G</b>	<b>Comércio, reparação de veículos automotriz, objetos pessoais e domésticos</b>	<b>10.175</b>	<b>11.903</b>	<b>12.972</b>
50	Comércio e reparação de veículos automotriz e motocicletas; e comércio a varejo de combustíveis	1.366	1.773	1.819
51	Comércio por atacado e intermediários do comércio	1.400	1.775	2.001
52	Comércio varejista e reparação de objetos pessoais e domésticos	7.409	8.355	9.152
<b>H</b>	<b>Alojamento e alimentação</b>	<b>1.370</b>	<b>1.467</b>	<b>1.655</b>
55	Alojamento e alimentação	1.370	1.467	1.655
<b>I</b>	<b>Transporte, armazenagem e comunicações</b>	<b>1.186</b>	<b>1.389</b>	<b>1.588</b>
60	Transporte terrestre	744	850	949
61	Transporte aquaviário	1	1	1

Continua...

CNAE	Descrição	Empresas		
		2003	2004	2005
62	Transporte aéreo	13	10	11
63	Atividades anexas e auxiliares do transporte e agências de viagem	338	369	406
64	Correio e telecomunicações	90	159	221
<b>J</b>	<b>Intermediação financeira</b>	<b>512</b>	<b>610</b>	<b>658</b>
65	Intermediação financeira, exclusive seguros e previdência privada	251	299	327
66	Seguros e previdência privada	157	156	138
67	Atividades auxiliares da intermediação financeira	104	155	193
<b>K</b>	<b>Atividades imobiliárias, aluguéis e serviços prestados às empresas</b>	<b>3.081</b>	<b>3.536</b>	<b>4.035</b>
70	Atividades imobiliárias	389	439	436
71	Aluguel de veículos, máquinas e equipamentos sem condutores ou operadores e de objetos pessoais e domésticos	182	214	250
72	Atividades de informática e conexas	435	514	654
73	Pesquisa e desenvolvimento	7	8	7
74	Serviços prestados principalmente às empresas	2.068	2.361	2.688
<b>L</b>	<b>Administração pública, defesa e seguridade social</b>	<b>134</b>	<b>140</b>	<b>149</b>
75	Administração pública, defesa e seguridade social	134	140	149
<b>M</b>	<b>Educação</b>	<b>600</b>	<b>421</b>	<b>450</b>
80	Educação	600	421	450
<b>N</b>	<b>Saúde e serviços sociais</b>	<b>720</b>	<b>746</b>	<b>753</b>
85	Saúde e serviços sociais	720	746	753
<b>O</b>	<b>Outros serviços coletivos, sociais e pessoais</b>	<b>984</b>	<b>1.140</b>	<b>1.302</b>
90	Limpeza urbana, esgoto e atividades conexas	18	23	30
91	Atividades associativas	370	428	481
92	Atividades recreativas, culturais e desportivas	317	373	416
93	Serviços pessoais	279	316	375
<b>P</b>	<b>Serviços domésticos</b>	<b>0</b>	<b>0</b>	<b>0</b>

Continua...

CNAE	Descrição	Empresas		
		2003	2004	2005
95	Serviços domésticos	0	0	0
<b>Q</b>	<b>Organismos internacionais e outras instituições extraterritoriais</b>	<b>0</b>	<b>1</b>	<b>1</b>
99	Organismos internacionais e outras instituições extraterritoriais	0	1	1
<b>Sub-Total</b>		<b>21.251</b>	<b>24.470</b>	<b>26.629</b>
<b>Outras ativ. cadastradas fora do CNAE – Fiscal</b>				<b>9.105</b>
	Empresas	...	...	4.583
	Autônomos	...	...	4.522
<b>Total</b>				<b>35.714</b>

Fonte: Secretaria Municipal de Finanças, Sistema Integrado de Administração Tributária – Siat.

#### b) Grupo Rede Cemat – Cadastro de Consumidores de Energia Elétrica

Estabelecimentos	Ano								Variação %						
	1997	1998	2000	2001	2002	2003	2004	2005	97/98	98/00	00/01	01/02	02/03	03/04	04/05
Industriais	1.033	876	1.125	1.189	1.248	1.249	1.340	1.455	-15,2	28,4	5,7	5,0	0,1	7,3	8,58
Prestadores de serviço	8.266	8.108	8.745	9.747	10852	11.038	11.321	11.307	-1,9	7,9	11,5	11,3	1,7	2,6	-0,12
Comércio varejista	3.390	5.609	4.183	4.124	4.041	3.935	3.836	4.217	65,5	-25,4	-1,4	-2,0	-2,6	-2,5	9,93
Comércio atacadista	218	214	375	415	418	438	456	505	-1,8	75,2	10,7	0,7	4,8	4,1	10,75
<b>Total</b>	<b>12.907</b>	<b>14.807</b>	<b>14.428</b>	<b>15.475</b>	<b>16.559</b>	<b>16.660</b>	<b>16.953</b>	<b>17.484</b>	<b>14,7</b>	<b>-2,56</b>	<b>7,26</b>	<b>7,0</b>	<b>0,6</b>	<b>1,8</b>	<b>3,13</b>

Fonte: Centrais Elétricas Mato-Grossenses – Grupo Rede Cemat, conforme classificação da Portaria n.º 962 da Secretaria da Receita Federal do Ministério da Fazenda.



c) Junta Comercial do Estado de Mato Grosso (Jucemat) – Empresas Constituídas e Empresas Extintas, por Atividade Econômica

c.1 – Empresas Constituídas no ano, por Atividade Econômica em Mato Grosso e Cuiabá

Atividade	2002			2003			2004			2005		
	N.º de Estabelecimentos		% de Cuiabá em relação ao Estado	N.º de Estabelecimentos		% de Cuiabá em relação ao Estado	N.º de Estabelecimentos		% de Cuiabá em relação ao Estado	N.º de Estabelecimentos		% de Cuiabá em relação ao Estado
	Mato Grosso	Cuiabá		Mato Grosso	Cuiabá		Mato Grosso	Cuiabá		Mato Grosso	Cuiabá	
Agropecuária	62	2	3,23	339	38	11,21	306	44	14,38	209	33	15,79
Extração vegetal	26	1	3,85	43	1	2,33	59	8	13,56	44	1	2,27
Pesca e aquicultura	2	1	50,00	16	1	6,25	17	1	5,88	12	2	16,67
Indústria extrativista	27	1	3,70	80	5	6,25	61	8	13,11	45	6	13,33
Ind. de transformação	117	20	17,09	1.481	301	20,32	1.660	353	21,27	1.546	308	19,92
Construção civil	59	19	32,20	277	95	34,30	568	160	28,17	450	121	26,89
Comércio varejista	6.004	1.298	21,62	4.894	1.111	22,70	5.205	1.199	23,04	14.354	3.141	21,88
Comércio atacadista	3.018	753	24,95	1.690	424	25,09	1.892	643	33,99	1.908	627	32,86
Instituição financeira	10	5	50,00	72	26	36,11	313	164	52,40	293	147	50,17
Transporte	556	103	18,53	716	159	22,21	1.070	235	21,96	918	146	15,90
Comunicação	181	89	49,17	89	32	35,96	109	31	28,44	160	77	48,13
Serviços	1.491	498	33,40	4.154	1.395	33,58	4.692	1.526	32,52	5.308	1.722	32,44
Ensino	147	54	36,73	207	73	35,27	202	72	35,64	193	72	37,31
Outras atividades	419	178	42,48	413	170	41,16	409	156	38,14	566	220	38,87
<b>Total</b>	<b>12.119</b>	<b>3.022</b>	<b>24,94</b>	<b>14.471</b>	<b>3.831</b>	<b>26,47</b>	<b>16.563</b>	<b>4.600</b>	<b>27,77</b>	<b>26.006</b>	<b>6.623</b>	<b>25,47</b>

Fonte: Junta Comercial do Estado de Mato Grosso – Jucemat.

### c.2 – Empresas Extintas

Atividade	2001	2002	2003	2004	2005
Agropecuária	7	0	9	10	7
Extração vegetal	0	0	2	1	0
Pesca e aqüicultura	1	0	0	2	2
Indústria extrativista	3	0	17	9	6
Indústria de transformação	12	1	83	114	60
Construção civil	8	0	12	22	11
Comércio varejista	233	13	293	324	161
Comércio atacadista	27	10	122	138	66
Instituição financeira	3	0	2	11	25
Transporte	9	0	29	31	22
Comunicação	3	1	3	5	2
Serviços	107	4	315	678	231
Ensino	7	1	7	11	6
Outras atividades	2	3	39	38	18
<b>Total</b>	<b>422</b>	<b>33</b>	<b>933</b>	<b>1394</b>	<b>665</b>

Fonte: Junta Comercial do Estado de Mato Grosso – Jucemat.

### c.3 – Empresas, segundo a Atividade Econômica

Atividade	Empresas Constituídas			Empresas Extintas			Total de Empresas	
	2003	2004	2005	2003	2004	2005	2004	2005
Agricultura, pecuária, silvicultura e Exploração Florestal	46	57	56	19	21	16	1.563	N.I.
Pesca	1	1	2	0	2	2	40	
Indústria extrativista	8	8	6	5	3	6	200	
Indústria de transformação	307	353	308	83	114	60	6.391	
Produção e distribuição de Eletricidade, gás e água	12	15	24	2	3	6	203	
Construção civil	163	160	171	34	36	23	3.206	
Comércio, reparação de veículos, objetos pessoais e domésticos	1.349	1.478	1.583	358	397	275	26.222	
Alojamento e alimentação	184	185	207	56	73	43	3.713	
Transporte, armazenagem e comunicações	233	235	263	53	57	36	3.533	
Intermediação financeira, seguros, previd. compl. e serviços relacionados	99	164	147	32	36	25	1.267	
Atividades imobiliárias, aluguéis e serv. prestados às empresas	565	637	744	107	128	87	3.713	
Administração pública, defesa e seguridade social	8	10	4	2	0	0	3.533	
Educação	73	73	72	7	11	6	983	
Saúde e serviços sociais	76	70	63	21	23	16	917	
Outros serviços coletivos, sociais e pessoais	168	155	220	39	39	18	2.565	
Serviços domésticos	1	1	1	0	0	0	28	
Organismos internacionais e outras instituições extraterritoriais	0	0	0	0	0	0	0	
<b>Total</b>	<b>3.293</b>	<b>3.602</b>	<b>3.871</b>	<b>818</b>	<b>943</b>	<b>619</b>	<b>58.077</b>	

Fonte: Secretaria Municipal de Trabalho, Desenvolvimento Econômico e Turismo, com base em informações da Jucemat, junho 2005.

d) Secretaria de Estado de Fazenda – Cadastro de Contribuintes do Comércio e da Indústria por Grupo de Atividade – dez. 2004

Cnae fiscal	Cuiabá			Mato Grosso			Cuiabá/MT
	Absoluto			Absoluto			Ativo (%)
	Ativo	Baixado	Suspensão	Ativo	Baixado	Suspensão	
Abate de aves e preparação de produtos de carne	1	0	0	15	0	1	6,67
Abate de pequenos animais e preparação de produtos de carne	0	0	0	1	0	0	0,00
Academias de dança	1	0	1	2	0	0	50,00
Administração de consórcios	6	6	17	16	14	30	37,50
Administração de imóveis por conta de terceiros	1	0	0	5	0	0	20,00
Administração de obras	3	0	0	6	0	0	50,00
Agenciamento de cargas	2	0	0	8	2	0	25,00
Agenciamento e locação de espaços publicitários	2	0	0	4	0	0	50,00
Agências de publicidade e propaganda	59	41	94	106	72	148	55,66
Agropecuária	0	0	0	104	1	0	0,00
Albergues, exclusive assistenciais	0	0	1	0	0	1	-
Aleijamento, tingimento e torção em fios, tecidos e artigos têxteis, inclusive em peças do vestuário	1	0	0	1	0	0	100,00
Alojamento, higiene e embelezamento de animais	2	0	0	4	0	0	50,00
Aluguel de aparelhos de jogos eletrônicos	1	0	0	2	0	0	50,00
Aluguel de automóveis sem motorista	5	0	0	14	0	1	35,71
Aluguel de fitas, vídeos, discos, cartuchos e similares	7	0	2	31	0	6	22,58
Aluguel de imóveis	1	0	0	2	0	3	50,00
Aluguel de máquinas e equipamentos agrícolas	0	0	0	2	0	0	0,00
Aluguel de máquinas e equipamentos de construção e demolição com operários	37	13	36	84	38	66	44,05
Aluguel de máquinas e equipamentos para construção e engenharia civil, inclusive andaime	8	0	0	15	0	1	53,33
Aluguel de máquinas e equipamentos para escritórios, inclusive computadores e material telefônico	1	0	0	1	0	0	100,00
Aluguel de materiais e equipamentos para eventos	3	0	0	5	0	0	60,00
Aluguel de material e equipamento esportivo	2	0	0	4	0	0	50,00
Aluguel de moveis, utensílios e aparelhos de uso doméstico e pessoal, inclusive instrumentos musicais	2	0	0	2	0	0	100,00
Aluguel de objetos de vestuário, jóias, calçados e outros acessórios	4	1	1	8	1	3	50,00
Aluguel de outras máquinas e equipamentos comerciais, industriais, elétricos ou não, sem operador	3	2	2	7	2	1	42,86
Aluguel de outros meios de transporte terrestres, inclusive contentores	1	0	0	1	0	0	100,00
Aluguel de outros objetos pessoais e domésticos	1	0	0	2	0	0	50,00
Apar. de placas e exec. de trabalhos em mármore, granito, ardósia e outras pedras (exc. para const.)	11	5	7	55	11	15	20,00

Continua...

Cnae fiscal	Cuiabá			Mato Grosso			Cuiabá/MT
	Absoluto			Absoluto			Ativo (%)
	Ativo	Baixado	Suspense	Ativo	Baixado	Suspense	
Apart-hotel	0	0	0	4	0	0	0,00
Apicultura	0	0	0	15	5	2	0,00
Armazéns gerais (emissão de warrants)	28	18	28	452	143	203	6,19
Arrendamento mercantil	0	0	0	0	0	1	-
Assessoria as atividades agrícolas e pecuárias	3	1	3	27	5	11	11,11
Atividade de intermediação e agenciamento de serviços e negócios em geral	4	0	0	9	0	1	44,44
Atividades auxiliares da justiça	1	0	2	1	0	2	100,00
Atividades das concessionárias e da venda de bilhetes de loterias	5	7	15	28	15	27	17,86
Atividades de agências de viagens e organizadores de viagem	49	14	42	171	38	74	28,65
Atividades de apoio à administração pública	1	0	0	1	0	0	100,00
Atividades de assessoria em gestão empresarial	16	0	2	19	0	2	84,21
Atividades de atendimento hospitalar	38	23	46	160	113	150	23,75
Atividades de auditoria contábil	0	0	0	1	0	0	0,00
Atividades de banco de dados e distribuição on line de conteúdo eletrônico	1	0	0	2	0	0	50,00
Atividades de clínica médica (clínicas, consultórios e ambulatórios)	30	28	25	69	62	51	43,48
Atividades de clínica odontológica (clínicas, consultórios e ambulatórios)	4	0	0	9	0	1	44,44
Atividades de condicionamento físico	5	0	0	14	0	0	35,71
Atividades de contabilidade	23	11	30	69	55	79	33,33
Atividades de despachantes aduaneiros	1	0	0	3	0	0	33,33
Atividades de envasamento e empacotamento, por conta de terceiros	1	0	0	2	0	0	50,00
Atividades de imunização e controle de pragas urbanas	2	0	1	4	0	1	50,00
Atividades de investigação particular	2	0	0	2	0	0	100,00
Atividades de limpeza em imóveis	77	56	119	202	183	275	38,12
Atividades de manutenção do físico corporal	8	4	14	18	14	23	44,44
Atividades de organizações empresariais e patronais	1	0	0	4	0	0	25,00
Atividades de organizações profissionais	15	2	4	36	5	10	41,67
Atividades de organizações religiosas	3	0	0	5	0	0	60,00
Atividades de organizações sindicais	0	0	1	3	0	2	0,00
Atividades de produção de filmes e fitas de vídeo, exceto estúdios cinematográficos	12	3	14	27	20	41	44,44
Atividades de prospecção geológica	1	0	0	1	0	0	100,00

Continua...

Cnae fiscal	Cuiabá			Mato Grosso			Cuiabá/MT
	Absoluto			Absoluto			Ativo (%)
	Ativo	Baixado	Suspensão	Ativo	Baixado	Suspensão	
Atividades de rádio	11	4	4	84	28	33	13,10
Atividades de serviços relacionados à aquicultura	0	0	0	2	0	0	0,00
Atividades de serviços relacionados à pesca	0	0	0	5	0	0	0,00
Atividades de televisão aberta	5	0	0	26	0	0	19,23
Atividades de televisão por assinatura	13	1	3	18	8	7	72,22
Atividades de terapias alternativas	0	0	0	1	0	0	0,00
Atividades de vigilância e segurança privada	16	1	2	25	2	4	64,00
Atividades do Correio Nacional	3	2	3	6	6	3	50,00
Atividades do Correio Nacional executadas por franquia	0	0	0	1	0	0	0,00
Atividades dos laboratórios de análises clínicas	2	0	0	38	1	0	5,26
Atividades dos laboratórios de anatomia patológica/citológica	17	10	7	76	54	68	22,37
Atividades dos serviços relacionados com a silvicultura e a exploração florestal	8	0	12	58	4	18	13,79
Beneficiamento de algodão	0	1	0	62	6	43	0,00
Beneficiamento de arroz	26	59	46	214	1.088	478	12,15
Beneficiamento de café	0	0	0	5	0	1	0,00
Beneficiamento de carvão mineral	0	0	0	4	0	0	0,00
Beneficiamento de chá, mate e outras ervas para infusão	0	0	0	3	3	1	0,00
Beneficiamento de outras fibras têxteis naturais- exceto algodão	1	4	0	8	5	8	12,50
Beneficiamento, moagem e preparação de outros produtos de origem vegetal	13	11	18	51	24	32	25,49
Brotamento de pedras (não associado à extração)	0	0	1	4	0	1	0,00
Cabeleiros	37	15	41	68	34	61	54,41
Caixas econômicas	3	0	3	9	1	4	33,33
Campismo	0	0	0	2	0	0	0,00
Cantina (serviço de alimentação privativo) - exploração por terceiros	1	0	0	3	0	1	33,33
Cantina (serviço de alimentação privativo) - exploração própria	7	0	2	13	0	5	53,85
Captação, tratamento e distribuição de água	2	0	1	22	0	1	9,09
Carga e descarga	0	0	0	5	0	0	0,00
Centrais de chamada e reserva de táxis	0	1	1	1	2	2	0,00
Chaveiros	10	6	6	20	9	10	50,00
Choperias, uisqueria e outros estabelecimentos especializados em servir bebidas	23	36	15	93	182	59	24,73

Continua...

Cnae fiscal	Cuiabá			Mato Grosso			Cuiabá/MT
	Absoluto			Absoluto			Ativo (%)
	Ativo	Baixado	Suspense	Ativo	Baixado	Suspense	
Clubes sociais, desportivos e similares	0	0	0	2	0	0	0,00
Cnae não informado	241	277	479	30.028	33.922	39.435	0,80
Coleta de castanha-do-pará	0	0	0	1	0	0	0,00
Coleta de látex (borracha extrativa)	0	0	0	102	4	1	0,00
Comercialização de energia elétrica	1	0	0	1	0	0	100,00
Comércio a varejo de automóveis, camionetas e utilitários novos	57	80	55	191	186	120	29,84
Comércio a varejo de automóveis, camionetas e utilitários usados	73	57	31	188	106	61	38,83
Comércio a varejo de combustíveis e lubrificantes para veículos automotrizes	147	206	177	854	1.599	1.023	17,21
Comércio a varejo de motocicletas e motonetas	48	73	60	367	561	504	13,08
Comércio a varejo de peças e acessórios novos para veículos automotrizes	573	667	437	3.441	2.821	1.943	16,65
Comércio a varejo de peças e acessórios para motocicletas e motonetas	32	0	3	307	0	17	10,42
Comércio a varejo de peças e acessórios usados para veículos automotrizes	19	0	0	72	0	3	26,39
Comércio a varejo de pneumáticos e câmaras de ar	54	52	29	357	296	173	15,13
Comércio atacadista de açúcar	2	10	0	7	35	2	28,57
Comércio atacadista de água mineral	11	0	4	24	0	5	45,83
Comércio atacadista de álcool carburante, gasolina e demais derivados de petróleo - exceto transportador retalhista e lubrificantes	17	5	40	170	28	162	10,00
Comércio atacadista de algodão	0	1	4	11	7	18	0,00
Comércio atacadista de aparelhos eletrônicos de uso pessoal e doméstico	7	0	4	21	0	5	33,33
Comércio atacadista de artigos de armarinho	33	32	15	50	49	40	66,00
Comércio atacadista de artigos de cama, mesa e banho	3	2	1	13	4	3	23,08
Comércio atacadista de artigos de escritório e de papelaria	32	39	30	51	54	38	62,75
Comércio atacadista de artigos de tapeçaria, colchoaria, persianas e cortinas	2	2	4	4	7	9	50,00
Comércio atacadista de artigos do vestuário e complementos, exceto profissionais e de segurança	41	7	8	88	11	19	46,59
Comércio atacadista de artigos para uso na agropecuária	15	0	1	68	8	26	22,06
Comércio atacadista de aves vivas e ovos	3	4	1	6	12	8	50,00
Comércio atacadista de bebidas com atividade de fracionamento e acondicionamento associada	0	0	0	11	0	1	0,00
Comércio atacadista de bicicletas, triciclos e outros veículos recreativos	2	4	7	11	10	16	18,18
Comércio atacadista de bolsas, malas e artigos de viagem	2	0	0	4	0	0	50,00
Comércio atacadista de bombas e compressores; suas peças e acessórios	3	7	7	8	13	15	37,50

Continua...

Cnae fiscal	Cuiabá			Mato Grosso			Cuiabá/MT
	Absoluto			Absoluto			Ativo (%)
	Ativo	Baixado	Suspensão	Ativo	Baixado	Suspensão	
Comércio atacadista de bovinos	2	11	3	18	78	35	11,11
Comércio atacadista de cacau em baga	0	0	0	0	3	0	-
Comércio atacadista de café em grão	3	4	3	6	46	11	50,00
Comércio atacadista de café torrado, moído e solúvel	1	3	0	3	7	2	33,33
Comércio atacadista de calçados	13	30	22	21	45	39	61,90
Comércio atacadista de carnes e produtos de carne	11	73	8	44	150	37	25,00
Comércio atacadista de cereais beneficiados	17	100	66	232	794	348	7,33
Comércio atacadista de cereais e leguminosas beneficiados, farinhas, amidos e féculas, com atividade de fracionamento e acondicionamento associada	4	0	3	22	0	3	18,18
Comércio atacadista de cerveja, chope e refrigerante	17	10	13	138	101	43	12,32
Comércio atacadista de chocolates, confeitados, balas, bombons e semelhantes	3	0	0	31	0	2	9,68
Comércio atacadista de cigarros, cigarrilhas e charutos	7	10	5	30	41	14	23,33
Comércio atacadista de cimento	3	6	0	8	7	3	37,50
Comércio atacadista de combustíveis de origem mineral em bruto	1	0	0	1	0	0	100,00
Comércio atacadista de combustíveis de origem vegetal - exceto álcool carburante	3	9	7	9	40	25	33,33
Comércio atacadista de combustíveis realizado por transportador retalhista	7	19	34	102	129	201	6,86
Comércio atacadista de cosméticos e produtos de perfumaria	27	22	41	67	36	68	40,30
Comércio atacadista de couros, peles, chifres, ossos, cascos, crinas, lã, pelos e cerdas em bruto, penas e plumas	1	0	0	18	5	5	5,56
Comércio atacadista de defensivos agrícolas, adubos, fertilizantes e corretivos do solo	36	84	50	701	471	455	5,14
Comércio atacadista de embalagens	51	16	10	129	26	31	39,53
Comércio atacadista de eqüinos	0	0	0	2	0	0	0,00
Comércio atacadista de equipamentos de comunicação, partes e peças	2	0	0	2	0	0	100,00
Comércio atacadista de equipamentos de informática, partes de peças	15	3	10	26	4	11	57,69
Comércio atacadista de farinhas, amidos e féculas	7	21	11	15	65	25	46,67
Comércio atacadista de ferragens e ferramentas	13	16	8	33	30	17	39,39
Comércio atacadista de filmes, fitas e discos	3	3	4	8	8	8	37,50
Comércio atacadista de fios e fibras têxteis	2	0	0	3	0	2	66,67
Comércio atacadista de frutas, verduras, raízes, tubérculos, hortaliças e legumes frescos	38	112	67	98	190	116	38,78
Comércio atacadista de fumo beneficiado	0	0	0	3	0	1	0,00
Comércio atacadista de gás liquefeito de petróleo (glp)	5	1	1	39	21	14	12,82

Continua...



Cnae fiscal	Cuiabá			Mato Grosso			Cuiabá/MT
	Absoluto			Absoluto			Ativo (%)
	Ativo	Baixado	Suspense	Ativo	Baixado	Suspense	
Comércio atacadista de instrumentos e materiais médico-cirúrgico-hospitalares	27	5	25	37	16	34	72,97
Comércio atacadista de jóias, relógios e bijuterias, incl. pedras preciosas e semipreciosas lapidadas	2	0	0	8	0	0	25,00
Comércio atacadista de leite e produtos do leite	7	10	7	19	24	12	36,84
Comércio atacadista de livros, jornais e outras publicações	10	5	4	19	8	7	52,63
Comércio atacadista de lubrificantes	15	0	1	37	0	3	40,54
Comércio atacadista de lustres, luminárias e abajures	0	4	3	0	5	5	-
Comércio atacadista de madeira em bruto e produtos derivados	15	33	16	176	179	129	8,52
Comércio atacadista de máquinas e equipamentos para escritório, partes e peças	4	0	4	6	0	5	66,67
Comércio atacadista de máquinas, aparelhos e equip. de uso industrial; suas peças e acessórios	20	2	3	45	3	7	44,44
Comércio atacadista de maq., aparelhos e equipamentos de uso agropecuário; suas peças e acessórios	38	50	37	430	424	306	8,84
Comércio atacadista de máquinas, aparelhos e equipamentos elétricos de uso pessoal e doméstico	13	12	5	29	23	13	44,83
Comércio atacadista de máquinas, aparelhos e equipamentos para outros usos não especificados anteriormente; suas peças e acessórios	9	25	8	37	76	44	24,32
Comércio atacadista de máquinas, aparelhos, equipamentos e materiais odontomédico-hospitalares e laboratoriais; suas peças e acessórios	4	0	1	4	0	2	100,00
Comércio atacadista de mármore e granitos	3	0	2	4	0	2	75,00
Comércio atacadista de massas alimentícias em geral	2	0	2	12	0	2	16,67
Comércio atacadista de material elétrico para construção	2	0	1	18	0	3	11,11
Comércio atacadista de mercadorias em geral sem predominância de artigos para uso na agropecuária	38	12	11	87	22	21	43,68
Comércio atacadista de móveis	3	12	6	6	21	10	50,00
Comércio atacadista de óleos refinados e gorduras	0	8	0	0	23	2	0
Comércio atacadista de outras bebidas em geral	11	0	2	32	0	11	34,38
Comércio atacadista de outros animais vivos	0	0	0	1	0	0	0,00
Comércio atacadista de outros artigos de uso pessoal e doméstico	36	16	5	58	23	13	62,07
Comércio atacadista de outros cereais "in natura" leguminosas e matérias-primas agrícolas diversas	9	0	6	90	6	19	10,00
Comércio atacadista de outros materiais para construção	44	78	36	108	221	131	40,74
Comércio atacadista de outros produtos alimentícios	83	69	65	351	250	194	23,65
Comércio atacadista de outros produtos alimentícios não especificados anteriormente, com atividade de fracionamento e acondicionamento associada	16	2	6	56	2	11	28,57
Comércio atacadista de outros produtos intermediários, não especificados anteriormente	1	0	0	1	0	0	100,00
Comércio atacadista de outros produtos químicos	20	5	6	31	15	9	64,52

Continua...

Cnae fiscal	Cuiabá			Mato Grosso			Cuiabá/MT
	Absoluto			Absoluto			Ativo (%)
	Ativo	Baixado	Suspensão	Ativo	Baixado	Suspensão	
Comércio atacadista de pães, bolos, biscoitos e similares	12	3	1	20	3	3	60,00
Comércio atacadista de papel e papelão brutos	3	0	0	3	0	0	100,00
Comércio atacadista de pescados e frutos do mar	1	19	12	12	33	21	8,33
Comércio atacadista de produtos alimentícios industrializados para animais- exceto domésticos	6	15	4	26	31	16	23,08
Comércio atacadista de produtos alimentícios para animais domésticos	21	13	19	76	69	70	27,63
Comércio atacadista de produtos de higiene pessoal	1	0	0	7	0	0	14,29
Comércio atacadista de produtos de higiene, limpeza e conservação domiciliar	23	17	17	51	20	21	45,10
Comércio atacadista de produtos de higiene, limpeza e conservação domiciliar, com atividade de fracionamento e acondicionamento associada	4	0	0	6	0	0	66,67
Comércio atacadista de produtos extrativos de origem mineral - exceto combustíveis	9	56	12	43	643	113	20,93
Comércio atacadista de produtos farmacêuticos de uso humano	40	24	22	85	41	45	47,06
Comércio atacadista de produtos farmacêuticos de uso veterinário	11	0	3	18	0	4	61,11
Comércio atacadista de produtos odontológicos	8	0	1	14	1	2	57,14
Comércio atacadista de produtos siderúrgicos e metalúrgicos - exceto para construção	0	0	0	1	0	0	0,00
Comércio atacadista de próteses e artigos de ortopedia	4	0	0	4	0	0	100,00
Comércio atacadista de resíduos de papel e papelão recicláveis	2	0	0	7	0	0	28,57
Comércio atacadista de resíduos e sucatas metálicas	7	9	3	37	25	12	18,92
Comércio atacadista de resíduos e sucatas não metálicas - exceto papel e papelão recicláveis	1	0	0	2	0	0	50,00
Comércio atacadista de roupas e acessórios para uso profissional e de segurança do trabalho	21	157	85	40	294	148	52,50
Comércio atacadista de sementes, flores, plantas e gramas	18	17	4	81	59	31	22,22
Comércio atacadista de soja	10	7	11	176	47	34	5,68
Comércio atacadista de sorvetes	4	0	0	10	0	0	40,00
Comércio atacadista de suínos	0	0	0	1	0	0	0,00
Comércio atacadista de tecidos	8	3	7	10	11	10	80,00
Comércio atacadista de tintas, vernizes, solventes e similares	12	6	8	43	16	61	27,91
Comércio atacadista de vidros, espelhos, vitrais e molduras	2	0	1	6	0	1	33,33
Comércio atacadista especializado em mercadorias não especificadas anteriormente	40	22	4	97	103	36	41,24
Comércio atacadista máquinas e equipamentos para comércio, partes e peças	25	70	27	48	146	54	52,08
Comércio atacadista de caminhões novos e usados	3	0	0	10	0	2	30,00
Comércio atacadista de motocicletas e motonetas	0	0	0	2	0	0	0,00
Comércio atacadista de ônibus e microônibus novos e usados	1	0	0	1	0	0	100,00

Continua...

Cnae fiscal	Cuiabá			Mato Grosso			Cuiabá/MT
	Absoluto			Absoluto			Ativo (%)
	Ativo	Baixado	Suspense	Ativo	Baixado	Suspense	
Comércio atacadista de peças e acessórios novos para veículos automotriz	76	44	45	233	91	80	32,62
Comércio atacadista de peças e acessórios para motocicletas e motonetas	4	0	0	15	0	0	26,67
Comércio atacadista de pneumáticos e câmaras de ar	13	2	3	42	2	5	30,95
Comércio atacadista de reboques e semi-reboques novos e usados	1	0	0	1	0	0	100,00
Comércio atacadista de veículos automotriz	3	0	0	24	0	0	12,50
Comércio varejista de antiguidades	15	49	9	20	109	24	75,00
Comércio varejista de armas e munições	13	23	16	64	104	73	20,31
Comércio varejista de artigos de suvenires, bijuterias e artesanatos	83	81	45	214	176	80	38,79
Comércio varejista de artigos de armarinho	123	202	142	572	991	518	21,50
Comércio varejista de artigos de caça, pesca e campismo	15	1	1	100	1	3	15,00
Comércio varejista de artigos de cama, mesa e banho	39	61	24	195	155	95	20,00
Comércio varejista de artigos de colchoaria	45	28	22	111	63	66	40,54
Comércio varejista de artigos de couro e de viagem	14	0	6	52	0	10	26,92
Comércio varejista de artigos de iluminação	4	0	0	17	0	0	23,53
Comércio varejista de artigos de ótica	143	34	41	285	90	78	50,18
Comércio varejista de artigos de papelaria	216	275	172	787	633	416	27,45
Comércio varejista de artigos de perfumaria, cosméticos e de higiene pessoal	228	153	85	668	369	312	34,13
Comércio varejista de artigos de relojoaria e joalheria	122	196	72	375	537	206	32,53
Comércio varejista de artigos de tapeçaria	18	53	18	68	139	64	26,47
Comércio varejista de artigos do vestuário e complementos	1.292	3.338	1.115	5.700	1.1281	4.616	22,67
Comércio varejista de artigos esportivos	40	25	30	111	108	61	36,04
Comércio varejista de artigos fotográficos e cinematográficos	40	17	4	153	51	16	26,14
Comércio varejista de artigos médicos e ortopédicos	64	60	50	111	90	75	57,66
Comércio varejista de artigos para animais, ração e animais vivos para criação doméstica	76	0	4	206	0	11	36,89
Comércio varejista de balas, bombons e semelhantes	33	4	7	96	15	27	34,38
Comércio varejista de bebidas	128	16	38	475	40	101	26,95
Comércio varejista de bicicletas, triciclos ; suas peças e acessórios	15	0	0	193	0	8	7,77
Comércio varejista de brinquedos e artigos recreativos	41	0	2	169	0	18	24,26
Comércio varejista de cal, areia, pedra britada, tijolos e telhas	2	0	0	13	0	0	15,38
Comércio varejista de calçados	143	265	136	549	803	411	26,05

Continua...

Cnae fiscal	Cuiabá			Mato Grosso			Cuiabá/MT
	Absoluto			Absoluto			Ativo (%)
	Ativo	Baixado	Suspensão	Ativo	Baixado	Suspensão	
Comércio varejista de carnes - açougues	101	517	133	457	2.551	614	22,10
Comércio varejista de discos e fitas	33	55	27	108	263	110	30,56
Comércio varejista de embarcações e outros veículos recreativos; suas peças e acessórios	4	0	0	11	0	1	36,36
Comércio varejista de ferragens, ferramentas e produtos metalúrgicos	59	66	41	422	224	132	13,98
Comércio varejista de fogos de artifícios e artigos pirotécnicos	4	0	0	4	0	0	100,00
Comércio varejista de gás liquefeito de petróleo (glp)	154	29	31	655	283	273	23,51
Comércio varejista de hortifrutigranjeiros	31	142	55	113	437	169	27,43
Comércio varejista de instrumentos musicais e acessórios	13	24	18	50	96	52	26,00
Comércio varejista de jornais e revistas	8	0	2	29	0	4	27,59
Comércio varejista de laticínios, frios e conservas	19	26	20	66	66	32	28,79
Comércio varejista de livros	80	88	23	201	180	68	39,80
Comércio varejista de madeira e seus artefatos	50	76	40	368	361	332	13,59
Comércio varejista de máquinas e equipamentos para escritório	61	0	0	107	0	0	57,01
Comércio varejista de máquinas, aparelhos e equipamentos elétricos, eletrônicos de uso doméstico e pessoal - exceto equipamentos de informática	193	219	153	753	926	566	25,63
Comércio varejista de máquinas, equipamentos e materiais de comunicação	189	132	120	570	304	269	33,16
Comércio varejista de máquinas, equipamentos e materiais de informática	511	165	205	1.250	289	443	40,88
Comércio varejista de materiais de construção em geral	52	0	2	351	0	5	14,81
Comércio varejista de materiais de construção não especificados anteriormente	366	548	376	1.622	2.119	1.332	22,56
Comércio varejista de materiais elétricos para construção	63	88	44	355	270	176	17,75
Comércio varejista de materiais hidráulicos	3	0	0	29	0	0	10,34
Comércio varejista de material para pintura	37	52	51	156	120	95	23,72
Comércio varejista de medicamentos veterinários	53	0	6	525	2	39	10,10
Comércio varejista de mercadorias em geral, com predominância de produtos alimentícios, com área de venda entre 300 e 5000 metros quadrados - supermercados	126	322	178	1.262	1.716	1.267	9,98
Comércio varejista de mercadorias em geral, com predominância de produtos alimentícios, com área de venda superior a 5000 metros quadrados - hipermercados	6	0	1	17	0	1	35,29
Comércio varejista de mercadorias em lojas de conveniência	149	54	125	379	155	430	39,31
Comércio varejista de móveis	170	225	129	649	467	279	26,19
Comércio varejista de objetos de arte	11	0	0	19	0	2	57,89
Comércio varejista de outros artigos de utilidade doméstica	92	115	51	296	259	182	31,08

Continua...

Cnae fiscal	Cuiabá			Mato Grosso			Cuiabá/MT
	Absoluto			Absoluto			Ativo (%)
	Ativo	Baixado	Suspensão	Ativo	Baixado	Suspensão	
Comércio varejista de outros artigos usados, em lojas	9	17	7	21	84	17	42,86
Comércio varejista de outros produtos alimentícios não especificados anteriormente	86	33	21	269	185	105	31,97
Comércio varejista de outros produtos não especificados anteriormente	284	278	156	1.222	1.300	500	23,24
Comércio varejista de peças e acessórios para eletrodomésticos e aparelhos eletrônicos (exceto peças e acessórios para informática)	19	0	1	81	0	3	23,46
Comércio varejista de plantas e flores naturais e artificiais e frutos ornamentais	61	55	48	235	111	108	25,96
Comércio varejista de produtos de padaria e de confeitaria	161	160	142	694	496	491	23,20
Comércio varejista de produtos farmacêuticos homeopáticos	13	0	0	45	0	3	28,89
Comércio varejista de produtos farmacêuticos, com manipulação de fórmulas	19	0	0	81	0	0	23,46
Comércio varejista de produtos farmacêuticos, sem manipulação de fórmulas	334	356	193	1.629	1.854	900	20,50
Comércio varejista de produtos domissanitários	6	0	0	17	0	0	35,29
Comércio varejista de tecidos	24	65	24	242	603	305	9,92
Comércio varejista de vidros, espelhos, vitrais e molduras	42	69	34	234	264	134	17,95
Composição de matrizes para impressão gráfica	6	0	0	13	0	0	46,15
Confecção de peças do vestuário, exceto roupas íntimas, blusas, cam. semelh. confec. sob medida	19	0	6	94	1	11	20,21
Confecção de roupas íntimas, blusas, camisas e semelhantes - exceto sob medida	28	0	1	65	0	3	43,08
Confecção de roupas profissionais, exceto sob medida	9	0	0	25	0	1	36,00
Confecção, sob medida, de outras peças do vestuário (exc. roupas íntimas, blusas, camisas e semelh.)	85	282	172	190	621	383	44,74
Confecção, sob medida, de roupas íntimas, blusas, camisas e semelhantes	4	0	0	26	0	1	15,38
Confecção, sob medida, de roupas profissionais	8	0	0	22	0	1	36,36
Conserto e restauração de artigos de madeira e do mobiliário	3	0	0	11	0	1	27,27
Construção de barragens e represas para geração de energia elétrica	2	0	0	7	0	0	28,57
Construção de edifícios e obras de engenharia	367	380	182	732	770	356	50,14
Construção de embarcações para esporte e lazer	0	0	0	1	0	0	0,00
Consultoria em hardware	10	0	1	15	0	1	66,67
Criação de animais domésticos	0	0	0	2	0	0	0,00
Criação de bovinos para corte	206	6	4	48.911	2.539	416	0,42
Criação de bovinos para leite	90	0	0	12.985	410	18	0,69
Criação de bubalinos	0	0	0	8	0	0	0,00
Criação de caprinos	0	0	0	2	0	0	0,00

Continua...

Cnae fiscal	Cuiabá			Mato Grosso			Cuiabá/MT
	Absoluto			Absoluto			Ativo (%)
	Ativo	Baixado	Suspensão	Ativo	Baixado	Suspensão	
Criação de eqüinos	4	0	0	12	0	0	33,33
Criação de frangos para corte	0	0	0	231	9	9	0,00
Criação de outras aves	0	0	0	7	0	2	0,00
Criação de outros animais	2	0	0	25	0	1	8,00
Criação de outros animais de grande porte	1	0	1	22	0	1	4,55
Criação de outros galináceos - exceto para corte	0	0	0	4	0	0	0,00
Criação de ovinos e produção de lã	4	0	0	25	1	0	16,00
Criação de peixes	8	0	1	38	2	2	21,05
Criação de peixes ornamentais	0	0	0	2	0	0	0,00
Criação de pintos de um dia	2	0	0	5	0	0	40,00
Criação de suínos	2	0	0	82	1	3	2,44
Cultivo de abacaxi	1	0	0	12	0	0	8,33
Cultivo de algodão herbáceo	0	0	1	372	11	19	0,00
Cultivo de alho	0	0	0	1	0	0	0,00
Cultivo de amendoim	0	0	0	2	0	0	0,00
Cultivo de arroz	1	0	0	4.582	213	34	0,02
Cultivo de banana	0	0	0	100	1	1	0,00
Cultivo de batata inglesa	0	0	0	1	0	0	0,00
Cultivo de cacau	0	0	0	9	0	0	0,00
Cultivo de café	0	0	0	704	20	1	0,00
Cultivo de caju	0	0	0	3	0	0	0,00
Cultivo de cana-de-açúcar	0	0	0	265	39	7	0,00
Cultivo de cebola	0	0	0	1	0	0	0,00
Cultivo de coco-da-baía	1	0	0	20	2	0	5,00
Cultivo de eucalipto	0	0	0	7	0	2	0,00
Cultivo de feijão	2	0	0	24	1	0	8,33
Cultivo de flores e plantas ornamentais e produtos de viveiros	3	0	0	18	1	0	16,67
Cultivo de girassol	0	0	0	2	0	0	0,00
Cultivo de guaraná	0	0	0	11	0	0	0,00
Cultivo de hortaliças, legumes e especiarias hortícolas	1	0	0	7	0	0	14,29

Continua...

Cnae fiscal	Cuiabá			Mato Grosso			Cuiabá/MT
	Absoluto			Absoluto			Ativo (%)
	Ativo	Baixado	Suspense	Ativo	Baixado	Suspense	
Cultivo de laranja	0	0	0	11	0	0	0,00
Cultivo de mamão	0	0	0	1	2	0	0,00
Cultivo de mamona	0	0	0	2	1	0	0,00
Cultivo de mandioca	22	0	0	85	1	0	25,88
Cultivo de manga	0	0	0	1	0	0	0,00
Cultivo de maracujá	0	0	0	1	0	0	0,00
Cultivo de melancia	0	0	0	8	0	0	0,00
Cultivo de melão	0	0	0	1	0	0	0,00
Cultivo de milho	6	0	0	441	16	7	1,36
Construção de embarcações para uso comercial e para usos especiais, exceto de grande porte	1	2	0	5	119	33	20,00
Construção de estações e redes de distribuição de energia elétrica	6	0	0	23	0	0	26,09
Construção de estações e redes de telefonia e comunicações	3	0	0	4	0	0	75,00
Construção de redes de água e esgoto	1	0	1	3	25	1	33,33
Construção de redes de transportes por dutos	0	0	0	2	0	0	0,00
Construção e montagem de locomotivas, vagões e outros materiais rodantes	0	1	1	1	1	1	0,00
Construção e reparação de embarcações de grande porte	1	0	0	1	0	0	100,00
Cooperativas de crédito mútuo	1	0	0	1	0	0	100,00
Cooperativas de crédito rural	1	0	0	3	0	0	33,33
Corretagem e avaliação de imóveis	80	107	196	169	187	288	47,34
Corretoras de contratos de mercadorias	0	10	0	2	25	0	0,00
Corretores e agentes de seguros e de planos de previdência complementar e de saúde	0	0	0	3	0	1	0,00
Cultivo de mudas em viveiros florestais	5	0	0	18	0	0	27,78
Cultivo de outros cereais para grãos	4	0	0	215	8	1	1,86
Cultivo de outros cítricos	0	0	0	8	0	0	0,00
Cultivo de outros produtos de lavoura permanente, não especificados anteriormente	2	0	0	28	1	1	7,14
Cultivo de outros produtos de lavouras temporárias, não especificados anteriormente	7	0	1	702	14	3	1,00
Cultivo de outros produtos hortícolas	13	0	1	201	4	3	6,47
Cultivo de pimenta do reino	0	0	0	7	1	0	0,00
Cultivo de seringueira	0	0	0	43	1	0	0,00
Cultivo de soja	15	1	0	14.440	774	267	0,10

Continua...

Cnae fiscal	Cuiabá			Mato Grosso			Cuiabá/MT
	Absoluto			Absoluto			Ativo (%)
	Ativo	Baixado	Suspensão	Ativo	Baixado	Suspensão	
Cultivo de teca	2	0	0	21	0	0	9,52
Cultivo de tomate (rasteiro)	0	0	0	3	0	0	0,00
Cultivo de trigo	0	0	0	1	0	0	0,00
Cultivo de uva	1	0	0	7	0	0	14,29
Cursos de idiomas	6	0	0	18	0	0	33,33
Cursos de informática	1	0	0	8	0	0	12,50
Cursos de pilotagem	0	0	0	2	0	0	0,00
Cursos ligados a artes e cultura	0	0	0	1	0	0	0,00
Cursos preparatórios de cursos	0	0	0	1	0	1	0,00
Curtimento e outras preparações de couro	1	0	1	28	1	3	3,57
Decoração, lapidação, gravação, espelhação, bisotagem, vitrificação e outros trabalhos em cerâmica, louça, vidro ou cristal	2	0	0	2	0	0	100,00
Demolição de edifícios e outras estruturas	3	10	22	14	40	42	21,43
Depósitos de mercadorias próprias	55	47	54	151	170	136	36,42
Desdobramento de madeira	0	0	0	3	0	0	0,00
Desenvolvimento de software sob encomenda e outras consultorias em software	2	0	0	2	0	0	100,00
Desenvolvimento e edição de software pronto para uso	7	0	1	11	0	1	63,64
Discotecas, danceterias e similares	3	0	1	28	0	1	10,71
Distribuição de combustíveis gasosos de qualquer tipo por sistema de tubulação	1	0	0	1	0	0	100,00
Distribuição de energia elétrica	0	4	0	2	11	1	0,00
Distribuição de filmes e de vídeo	3	3	3	11	9	10	27,27
Edição de livros, jornais e revistas	4	0	0	6	0	0	66,67
Edição e impressão de jornais	18	59	24	64	111	47	28,13
Edição e impressão de livros	3	0	0	3	0	0	100,00
Edição e impressão de revistas	1	0	0	1	0	0	100,00
Edição e impressão de produtos gráficos	40	8	13	135	16	16	29,63
Edificações (residenciais, industriais, comerciais e de serviços)	1	0	0	4	0	0	25,00
Educação infantil - creches	1	0	0	2	0	0	50,00
Educação infantil - pré-escola	2	0	1	6	0	1	33,33
Educação profissional de nível técnico	1	0	0	2	0	1	50,00

Continua...



Cnae fiscal	Cuiabá			Mato Grosso			Cuiabá/MT
	Absoluto			Absoluto			Ativo (%)
	Ativo	Baixado	Suspense	Ativo	Baixado	Suspense	
Educação superior - graduação	0	0	0	4	0	0	0,00
Educação superior - graduação e pós-graduação	1	0	0	2	0	0	50,00
Emissão de vales alimentação, transporte e similares	1	0	0	1	0	0	100,00
Engarrafamento e gaseificação de águas minerais	7	14	7	29	35	21	24,14
Ensaio de materiais e de produtos; análise de qualidade	1	0	0	1	0	0	100,00
Ensino de esportes	2	0	0	2	0	0	100,00
Ensino fundamental	6	0	0	14	0	2	42,86
Ensino médio	1	0	0	4	0	1	25,00
Estamparia e texturização em fios, tecidos e artigos têxteis, inclusive em peças do vestuário	0	0	0	1	0	0	0,00
Estúdios cinematográficos	0	0	0	1	0	0	0,00
Estúdios de gravação de som	0	0	0	1	0	0	0,00
Estúdios fotográficos	4	0	0	7	0	0	57,14
Execução de outros serviços gráficos	0	0	0	2	0	0	0,00
Exploração de bingos	0	0	1	0	0	1	0,00
Exploração de boliches	0	0	0	2	0	0	0,00
Exploração de estacionamento para veículos	20	13	17	25	16	22	80,00
Exploração de fliperamas e jogos eletrônicos	8	1	1	16	4	5	50,00
Exploração de jogos de sinuca, bilhar e similares	2	0	0	2	0	0	100,00
Exploração de parques de diversões e similares	1	0	0	2	0	0	50,00
Exploração de salas de espetáculo	2	0	0	2	0	0	100,00
Extração de areia, cascalho ou pedregulho e beneficiamento associado	11	0	1	137	4	20	8,03
Extração de argila e beneficiamento associado	0	0	0	2	0	0	0,00
Extração de basalto e beneficiamento associado	0	0	0	1	0	0	0,00
Extração de calcário/dolomita e beneficiamento associado	2	0	0	19	0	1	10,53
Extração de carvão mineral	1	5	1	14	27	17	7,14
Extração de cobre, chumbo, zinco e de outros minerais met. não compreendidos em outras classes	1	0	0	3	0	0	33,33
Extração de gemas	2	5	1	5	15	9	40,00
Extração de granito e beneficiamento associado	0	0	0	2	0	0	0,00
Extração de madeira	2	0	0	913	92	80	0,22
Extração de minerais para fabricação de adubos, fertilizantes e produtos químicos	0	1	0	5	1	0	0,00

Continua...

Cnae fiscal	Cuiabá			Mato Grosso			Cuiabá/MT
	Absoluto			Absoluto			Ativo (%)
	Ativo	Baixado	Suspense	Ativo	Baixado	Suspense	
Extração de minerais radioativos	0	0	0	4	0	0	0,00
Extração de minério de alumínio	0	0	2	1	0	2	0,00
Extração de minério de metais preciosos	12	4	3	55	32	24	21,82
Extração de outros minerais não especificados anteriormente	2	4	0	8	8	3	25,00
Extração de petróleo e gás natural	0	0	0	0	1	0	-
Extração de quartzo e cristal de rocha	1	0	0	1	0	0	100,00
Extração e/ou britamento de pedras e de outros materiais para construção não especificados anteriormente e seu beneficiamento associado	9	55	20	42	133	52	21,43
Fabricação de acessórios do vestuário	8	1	0	26	2	0	30,77
Fabricação de adesivos e selantes	1	1	0	4	3	0	25,00
Fabricação de aditivos de uso industrial	1	0	0	2	0	0	50,00
Fabricação de adubos e fertilizantes	5	2	0	60	17	10	8,33
Fabricação de álcool	2	2	1	12	14	7	16,67
Fabricação de amidos e féculas de vegetais e fabricação de óleos de milho	1	5	6	9	39	26	11,11
Fabricação de aparelhos e equipamentos para sinalização e alarme	0	0	0	1	0	0	0,00
Fabricação de aparelhos e instr. de medida, teste e controle (exc. equip. para contr. de processos ind.)	0	0	0	1	0	0	0,00
Fabricação de aparelhos e utens. para correção de def. físicos e ap. ortopédicos (incl. sob encomenda)	2	0	0	3	0	0	66,67
Fabricação de aparelhos fotográficos e cinematográficos, peças e acessórios	1	0	0	1	1	0	100,00
Fabricação de ap. receptores de rádio e televisão e de reprodução, grav. ou ampl. de som e vídeo	0	0	0	1	0	0	0,00
Fabricação de aparelhos, equipamentos e mobiliários para instalações hospitalares, em consultórios médios e odontológicos e para laboratórios	0	0	0	1	0	0	0,00
Fabricação de armas de fogo e munições	1	1	1	2	3	2	50,00
Fabricação de artefatos de cerâmica ou barro cozido para uso na construção civil (exc. azulejos e pisos)	4	27	5	189	328	94	2,12
Fabricação de artefatos de cimento para uso na construção civil	4	0	0	54	0	1	7,41
Fabricação de artefatos de cordoaria	2	12	2	2	14	4	100,00
Fabricação de artefatos de fibrocimento para uso na construção civil	0	3	3	15	16	8	0,00
Fabricação de artefatos de joalheria e ourivesaria	0	0	0	4	0	0	0,00
Fabricação de artefatos de material plástico para uso na construção civil	8	6	4	17	18	13	47,06
Fabricação de artefatos de mat. plástico para uso pessoal e dom., reforçados ou não com fibra de vidro	9	1	2	20	1	4	45,00
Fabricação de artefatos de material plástico para usos industriais (exc. na indústria da construção civil)	2	1	3	3	7	4	66,67
Fabricação de artefatos de papel, papelão, cartolina e cartão para escritório	3	5	1	3	7	1	100,00

Continua...

Cnae fiscal	Cuiabá			Mato Grosso			Cuiabá/MT
	Absoluto			Absoluto			Ativo (%)
	Ativo	Baixado	Suspensão	Ativo	Baixado	Suspensão	
Fabricação de artefatos de plástico para outros usos	6	21	25	12	47	62	50,00
Fabricação de artefatos de tanoaria e embalagens de madeira	1	1	0	8	9	14	12,50
Fabricação de artefatos de tapeçaria	1	0	0	9	0	0	11,11
Fabricação de artefatos diversos de bambu, palha, vime, cortiça e mat. tranç. (exceto móveis)	39	153	72	303	707	434	12,87
Fabricação de artefatos diversos de borracha	5	7	4	22	31	24	22,73
Fabricação de artefatos diversos de madeira - exceto móveis	1	0	0	38	0	1	2,63
Fabricação de artefatos para caça, pesca e esporte	1	0	0	2	0	0	50,00
Fabricação de artefatos têxteis a partir de tecidos, exceto vestuário	7	6	5	13	7	7	53,85
Fabricação de artigos de cutelaria	3	0	2	12	0	6	25,00
Fabricação de artigos de funilaria e de artigos de metal para usos doméstico e pessoal	2	9	3	22	12	6	9,09
Fabricação de artigos de perfumaria e cosméticos	10	9	13	14	21	21	71,43
Fabricação de artigos de serralharia - exceto esquadrias	10	3	1	82	17	8	12,20
Fabricação de artigos de tecido de uso doméstico, incluindo tecelagem	3	11	2	8	21	9	37,50
Fabricação de artigos de vidro	1	2	0	5	6	1	20,00
Fabricação de automóveis, camionetas e utilitários	0	0	0	26	4	48	0,00
Fabricação de azulejos e pisos	1	0	0	1	0	5	100,00
Fabricação de bancos e estofados para veículos automotrizes	0	0	0	1	0	0	0,00
Fabricação de baterias e acumuladores para veículos	0	0	0	8	0	1	0,00
Fabricação de bicicletas e triciclos exclusive peças	0	0	0	0	0	1	-
Fabricação de biscoitos e bolachas	18	8	13	34	24	20	52,94
Fabricação de bombas e carneiros hidráulicos, inclusive peças	1	0	1	2	0	1	50,00
Fabricação de brinquedos e de outros jogos recreativos	1	8	0	5	11	2	20,00
Fabricação de cabinas, carrocerias e reboques para caminhão	0	0	0	19	1	2	0,00
Fabricação de cabinas, carrocerias e reboques para outros veículos	2	7	6	23	38	25	8,70
Fabricação de café solúvel	0	0	0	0	1	0	-
Fabricação de cal virgem, cal hidratada e gesso	4	1	0	8	19	2	50,00
Fabricação de calçados de couro	9	30	18	36	96	64	25,00
Fabricação de calçados de outros materiais	4	1	1	8	2	2	50,00
Fabricação de caldeiras geradoras de vapor - exceto para aquecimento central e para veículos	2	0	1	5	3	8	40,00
Fabricação de canetas, lápis, fitas impressoras para máquinas e outros artigos para escritório	5	8	4	10	11	7	50,00

Continua...

Cnae fiscal	Cuiabá			Mato Grosso			Cuiabá/MT
	Absoluto			Absoluto			Ativo (%)
	Ativo	Baixado	Suspensão	Ativo	Baixado	Suspensão	
Fabricação de casas pré-moldadas de concreto	5	0	1	22	2	6	22,73
Fabricação de cerveja e chope	3	2	0	17	8	64	17,65
Fabricação de cigarros	0	0	0	5	1	1	0,00
Fabricação de cimento	0	3	0	8	12	9	0,00
Fabricação de colchões	2	0	0	5	0	0	40,00
Fabricação de computadores	1	0	0	1	0	0	100,00
Fabricação de cronômetros e relógios	0	1	0	0	1	0	-
Fabricação de discos e fitas virgens	0	0	0	0	0	1	-
Fabricação de elastômeros	0	0	0	0	10	1	-
Fabricação de eletrodos, contatos e art. de carvão e grafita para uso elétr., eletroimãs e isoladores	0	1	0	0	2	1	-
Fabricação de embalagem de plástico	13	13	8	47	25	18	27,66
Fabricação de embalagens de papel	3	5	7	7	8	10	42,86
Fabricação de embalagens de papelão - inclusive a fabricação de papelão corrugado	0	0	0	1	0	0	0,00
Fabricação de embalagens de vidro	0	0	3	0	0	4	-
Fabricação de embalagens metálicas	1	0	0	2	0	0	50,00
Fabricação de equipamentos condicionadores de ar	0	0	0	2	0	0	0,00
Fabricação de equipamentos de transmissão para fins industriais - inclusive rolamentos e peças	0	0	0	0	0	1	-
Fabricação de equipamentos periféricos para máquinas eletrônicas para tratamento de informações	0	0	0	1	0	0	0,00
Fabricação de equipamentos transmissores de rádio e televisão e de equipamentos para estações telefônicas, para radiotelefonia e radiotelegrafia, de microondas e repetidoras	1	0	0	1	0	0	100,00
Fabricação de escovas, pincéis e vassouras	0	0	0	3	0	0	0,00
Fabricação de esquadrias de mad., veneziana e de peças de madeira para inst. industriais e comerciais	2	0	2	78	1	12	2,56
Fabricação de esquadrias de metal	12	0	1	90	1	11	13,33
Fabricação de estruturas metálicas para edif., pontes, torres de transmissão, andaimes e outros fins	24	88	25	144	296	78	16,67
Fabricação de estruturas pré-moldadas de concreto armado, em série ou sob encomenda	14	13	15	89	45	55	15,73
Fabricação de farinha de milho e derivados de milho - exceto óleo	2	0	0	16	0	1	12,50
Fabricação de fermentos, leveduras e coalhos	0	0	0	0	0	1	-!
Fabricação de ferramentas manuais	0	0	0	2	0	0	0,00
Fabricação de fibras, fios, cabos e filamentos contínuos sintéticos	0	1	0	1	1	0	0,00
Fabricação de fios, cabos e condutores elétricos isolados	2	0	0	6	0	3	33,33

Continua...

Cnae fiscal	Cuiabá			Mato Grosso			Cuiabá/MT
	Absoluto			Absoluto			Ativo (%)
	Ativo	Baixado	Suspense	Ativo	Baixado	Suspense	
Fabricação de fitas e formulários contínuos - impressos ou não	2	0	0	3	0	0	66,67
Fabricação de fornos ind., ap. e equipamentos não elétricos para instalações térmicas, inclusive peças	4	6	3	7	16	9	57,14
Fabricação de fraldas descartáveis e de absorventes higiênicos	2	0	0	10	0	2	20,00
Fabricação de fumo em rolo em corda e outros prod. do fumo- exceto cigarros, charutos	0	0	0	1	0	0	0,00
Fabricação de gases industriais	1	0	0	1	0	0	100,00
Fabricação de gelo comum	5	0	0	22	0	1	22,73
Fabricação de geradores de corrente contínua ou alternada, inclusive peças	0	1	0	1	3	2	0,00
Fabricação de herbicidas	0	0	0	1	0	0	0,00
Fabricação de impermeabilizantes, solventes e produtos afins	1	0	0	6	1	0	16,67
Fabricação de inseticidas	1	1	0	3	3	4	33,33
Fabricação de instrumentos musicais, peças e acessórios	1	1	0	1	2	0	100,00
Fabricação de instrumentos ópticos, peças e acessórios	1	0	0	1	0	0	100,00
Fabricação de intermediários para resinas e fibras	1	0	0	2	0	0	50,00
Fabricação de lâmpadas	0	0	0	1	1	2	0,00
Fabricação de luminárias e equipamentos de iluminação - exceto para veículos	6	16	5	10	25	8	60,00
Fabricação de madeira laminada e de chapas de madeira compensada, prensada ou aglomerada	13	4	6	235	51	94	5,53
Fabricação de malas, bolsas, valisas e outros artefatos para viagem, de qualquer material	8	1	2	16	1	4	50,00
Fabricação de máquinas e aparelhos de refrigeração e ventilação de usos ind. e com. - inclusive peças	2	0	2	21	4	8	9,52
Fabricação de máquinas e equip. para agricultura, avicultura e obtenção de prod. animais (incl. peças)	5	16	8	65	68	60	7,69
Fabricação de máquinas, equipamentos para transp. e elevação de cargas e pessoas (incl. peças)	1	0	0	6	0	0	16,67
Fabricação de máquinas-ferramentas (inclusive peças)	1	0	0	3	1	0	33,33
Fabricação de massas alimentícias	7	0	0	16	0	2	43,75
Fabricação de materiais para usos médicos, hospitalares e odontológicos	4	3	4	4	6	5	100,00
Fabricação de material elétrico para instalações em circuito de consumo	0	2	1	4	2	2	0,00
Fabricação de material elétrico para veículos (exceto baterias)	2	3	0	3	5	6	66,67
Fabricação de material eletrônico básico	2	6	4	4	11	6	50,00
Fabricação de material óptico	1	0	0	1	0	0	100,00
Fabricação de medicamentos alopáticos para uso humano	1	0	1	4	0	2	25,00
Fabricação de medicamentos homeopáticos para uso humano	0	0	0	5	1	1	0,00
Fabricação de medicamentos para uso veterinário	1	37	9	6	209	99	16,67

Continua...

Cnae fiscal	Cuiabá			Mato Grosso			Cuiabá/MT
	Absoluto			Absoluto			Ativo (%)
	Ativo	Baixado	Suspensão	Ativo	Baixado	Suspensão	
Fabricação de mesas de bilhar, de sinuca e acessórios associados à locação	2	0	0	7	0	0	28,57
Fabricação de motores estacionários de combustão interna, turbinas e outras máquinas motrizes não elétricas, inclusive peças (exceto para aviões e veículos rodoviários)	4	2	2	11	17	10	36,36
Fabricação de móveis com predominância de madeira	46	9	8	321	16	47	14,33
Fabricação de móveis com predominância de metal	9	11	5	32	32	15	28,13
Fabricação de móveis de outros materiais	3	2	0	16	4	2	18,75
Fabricação de outros aparelhos eletrodomésticos – inclusive peças	1	1	1	3	3	5	33,33
Fabricação de outros aparelhos ou equipamentos elétricos	1	5	1	2	9	5	50,00
Fabricação de outros artefatos de couro	9	0	2	25	1	5	36,00
Fabricação de outros artefatos de pastas, papel, papelão, cartolina e cartão	3	1	1	4	2	1	75,00
Fabricação de outros artefatos ou produtos de concreto, cimento, fibrocimento, gesso e estuque	23	51	10	87	236	42	26,44
Fabricação de outros artefatos têxteis, incluindo tecelagem	2	0	3	5	0	4	40,00
Fabricação de outros artigos de carpintaria	12	32	11	96	242	92	12,50
Fabricação de outros artigos do vestuário produzidos em malharias (tricotagens)	1	0	0	11	0	0	9,09
Fabricação de outros artigos têxteis – exceto vestuário	5	0	1	9	3	3	55,56
Fabricação de outros defensivos agrícolas	1	0	0	4	0	1	25,00
Fabricação de outros equipamentos de transporte	2	0	0	7	2	0	28,57
Fabricação de outros produtos alimentícios	23	147	112	83	420	374	27,71
Fabricação de outros produtos cerâmicos não-refratários para usos diversos	0	7	1	18	17	12	0,00
Fabricação de outros produtos de minerais não-metálicos	3	0	2	10	2	5	30,00
Fabricação de outros produtos de trefilados de ferro, aço e de metais	1	2	1	10	10	5	10,00
Fabricação de outros produtos elaborados de metal	13	0	6	72	3	20	18,06
Fabricação de outros produtos inorgânicos	0	0	0	1	24	1	0,00
Fabricação de outros produtos químicos não especificados ou não classificados	1	4	1	11	7	4	9,09
Fabricação de outros produtos químicos orgânicos	0	0	0	21	1	13	0,00
Fabricação de outros tubos de ferro e aço	1	14	5	17	40	16	5,88
Fabricação de pães, bolos e equivalentes industrializados	75	138	39	160	363	110	46,88
Fabricação de papel	1	0	0	2	0	0	50,00
Fabricação de peças e acessórios para o sistema de direção e suspensão	0	0	0	1	0	0	0,00
Fabricação de peças e acessórios para o sistema de freios	0	0	0	0	0	1	-

Continua...

Cnae fiscal	Cuiabá			Mato Grosso			Cuiabá/MT
	Absoluto			Absoluto			Ativo (%)
	Ativo	Baixado	Suspense	Ativo	Baixado	Suspense	
Fabricação de peças e acessórios para o sistema motor	1	0	0	1	6	1	100,00
Fabricação de peças e acessórios para veículos automotrizes, não classificados em outra subclasse	1	0	0	9	0	0	11,11
Fabricação de pneumáticos e de câmaras	0	0	0	13	1	34	0,00
Fabricação de pólvoras, explosivos e detonantes	0	0	0	0	0	1	-
Fabricação de pós-alimentícios	2	0	0	2	0	0	100,00
Fabricação de produtos cerâmicos refratários	2	0	0	8	0	0	25,00
Fabricação de produtos de limpeza e polimento	8	21	14	47	66	40	17,02
Fabricação de produtos de padaria, confeitaria e pastelaria, exceto industrializados	17	0	0	79	0	1	21,52
Fabricação de produtos diversos	20	11	20	80	26	73	25,00
Fabricação de produtos do arroz	0	0	0	1	0	0	0,00
Fabricação de produtos do laticínio	4	1	2	94	7	29	4,26
Fabricação de produtos farmacocômicos	4	7	6	6	55	247	66,67
Fabricação de produtos padronizados trefilados de ferro, aço e de metais	0	1	3	7	1	10	0,00
Fabricação de produtos petroquímicos básicos	1	0	0	1	0	0	100,00
Fabricação de rações balanceadas para animais	22	4	6	151	39	42	14,57
Fabricação de refrescos, xaropes e saborizantes para refrescos	2	0	0	3	0	0	66,67
Fabricação de refrigerantes	0	0	1	19	5	4	0,00
Fabricação de resinas termoplásticas	0	1	0	1	2	1	0,00
Fabricação de sabões, sabonetes e detergentes sintéticos	6	24	1	35	86	15	17,14
Fabricação de sorvetes	27	80	27	141	244	107	19,15
Fabricação de subestações, quadros de comando, reguladores de voltagem e outros aparelhos e equipamentos para distribuição e controle de energia, inclusive peças	0	1	1	4	2	7	0,00
Fabricação de tanques, reservatórios metálicos e caldeiras para aquecimento central	0	0	0	14	0	1	0,00
Fabricação de tecidos de malha	0	0	0	1	0	0	0,00
Fabricação de tecidos especiais - inclusive artefatos	3	0	5	7	1	8	42,86
Fabricação de tintas, vernizes, esmaltes e lacas	8	3	6	19	4	10	42,11
Fabricação de transformadores, indutores, conversores, sincronizadores e semelhantes, inclusive peças	3	1	0	8	2	1	37,50
Fabricação de tratores agrícolas - inclusive peças	0	3	1	0	10	5	-
Fabricação de válvulas, torneiras e registros, inclusive peças	1	0	0	2	0	2	50,00
Fabricação de vidro plano e de segurança	2	0	0	4	0	0	50,00

Continua...

Cnae fiscal	Cuiabá			Mato Grosso			Cuiabá/MT
	Absoluto			Absoluto			Ativo (%)
	Ativo	Baixado	Suspense	Ativo	Baixado	Suspense	
Fabricação de vinho	0	0	0	6	0	0	0,00
Fabricação de máquinas e equipamentos para as indústrias alimentar de bebidas e fumo – incl. peças	1	0	0	3	0	0	33,33
Fabricação de outras máquinas e equipamentos de uso geral - inclusive peças	2	0	0	12	0	0	16,67
Fabricação de outras máquinas e equipamentos para uso específico - inclusive peças	8	1	2	16	12	5	50,00
Fabricação de outras máquinas e equipamentos uso na extração mineral e construção (inclusive peças)	0	0	0	3	0	2	0,00
Fabricação, retificação, homogeneização e mistura de outras aguardentes e bebidas destiladas.	4	0	0	11	0	0	36,36
Fabricação,retificação, homogeneização e mistura de aguardente de cana-de-açúcar	3	5	3	29	41	20	10,34
Factoring	80	53	103	125	91	145	64,00
Fiação de algodão	1	0	0	3	0	2	33,33
Filmagem de festas e eventos	0	0	0	1	0	0	0,00
Formação de condutores	62	31	83	142	73	139	43,66
Fornecimento de alimentos preparados máxime para consumo domiciliar	12	0	2	28	0	2	42,86
Fornecimento de alimentos preparados máxime para empresas	42	16	12	101	21	26	41,58
Fotocópias, digitalização e serviços correlatos	10	5	6	22	8	9	45,45
Frigorífico - abate de bovinos e preparação de carne e subprodutos	6	13	8	104	103	130	5,77
Frigorífico - abate de eqüinos e preparação de carne e subprodutos	0	0	0	2	0	0	0,00
Frigorífico - abate de suínos e preparação de carne e subprodutos	0	0	0	9	0	2	0,00
Fundações destinadas à construção civil	6	0	0	9	0	0	66,67
Gestão de aterros sanitários	1	0	0	1	0	0	100,00
Gestão de instalações desportivas	0	0	0	1	0	0	0,00
Gestão de participações societárias	131	68	154	240	139	274	54,58
Gestão e manutenção de cemitérios	0	0	0	1	0	0	0,00
Hotel	55	32	43	577	200	213	9,53
Impermeabilização em obras de engenharia civil	1	0	0	1	0	0	100,00
Impressão de jornais, revistas e livros	4	0	0	8	0	0	50,00
Impressão de material para uso escolar	6	53	24	27	109	47	22,22
Impressão de material para uso industrial, comercial e publicitário	23	0	3	98	0	6	23,47
Incorporação e compra e venda de imóveis	14	0	0	47	0	0	29,79
Indefinida	0	0	0	2	0	3	0,00
Instalação de anúncios	1	2	4	3	8	6	33,33

Continua...



Cnae fiscal	Cuiabá			Mato Grosso			Cuiabá/MT
	Absoluto			Absoluto			Ativo (%)
	Ativo	Baixado	Suspense	Ativo	Baixado	Suspense	
Instalação de portas, janelas, tetos, divisórias e armários embutidos de qualquer material	2	0	0	2	0	0	100,00
Instalação e manutenção de sistemas centrais de ar condicionado, de ventilação e refrigeração	7	0	2	10	0	2	70,00
Instalação e manutenção elétrica em edificações	7	0	1	21	0	1	33,33
Instalação, manutenção e reparação de elevadores, escadas e esteiras rolantes (exc. de fabr. própria)	1	0	0	1	0	0	100,00
Instalações de sistema de prevenção contra incêndio	0	0	0	1	0	0	0,00
Instalações hidráulicas, sanitárias e de gás	2	0	0	3	0	0	66,67
Laboratórios fotográficos	3	0	0	10	0	0	30,00
Lanchonete, casas de chá, de sucos e similares	473	2.115	557	1.935	7.715	2.131	24,44
Lapidação de gemas	1	13	3	8	39	8	12,50
Lavanderias e tinturarias	16	4	7	31	14	16	51,61
Limpeza urbana - exceto gestão de aterros sanitários	3	11	0	9	32	0	33,33
Locação de mão-de-obra	4	0	0	10	0	0	40,00
Locação de veículos rodoviários de carga, com motorista	0	0	0	3	0	0	0,00
Locação de veículos rodoviários de passageiros com motorista, interm., interestadual e internacional	14	0	0	30	0	0	46,67
Locação de veículos rodoviários de passageiros com motorista, municipal	0	0	0	1	0	0	0,00
Lojas de departamentos ou magazines	6	12	3	22	61	18	27,27
Lojas de variedades - exceto lojas de departamentos ou magazines	19	6	2	106	66	29	17,92
Manicures e outros serviços de tratamento de beleza	3	0	0	7	0	0	42,86
Manutenção de estações e redes de telefonia e comunicações	1	0	0	5	0	0	20,00
Manutenção de redes de distribuição de energia elétrica	2	0	0	9	0	0	22,22
Manutenção e reparação de compressores	0	0	0	1	0	0	0,00
Manutenção e reparação de equipamentos de transmissão para fins industriais	1	0	0	2	0	0	50,00
Manutenção e reparação de equipamentos transmissores de rádio e televisão e de equipamentos para estações telefônicas, para radiotelefonia e radiotelegrafia - inclusive microondas	0	0	0	1	0	0	0,00
Manutenção e reparação de fornos industriais, aparelhos e equip. não-elétricos para inst. térmicas	0	0	0	1	0	0	0,00
Manutenção e reparação de geradores de corrente contínua ou alternada	0	0	0	1	0	0	0,00
Manutenção e reparação de máquinas e aparelhos de refrig. e ventil. uso industrial e comercial	0	0	0	1	0	0	0,00
Manutenção e reparação de máquinas, equipamentos e aparelhos para transp. e elevação de cargas	1	0	0	1	0	0	100,00
Manutenção e reparação de máquinas e equip. para a prospecção e extração de petróleo	0	0	0	1	0	0	0,00
Manutenção e reparação de máquinas e equipamentos de uso específico	0	0	0	1	0	0	0,00

Continua...

Cnae fiscal	Cuiabá			Mato Grosso			Cuiabá/MT
	Absoluto			Absoluto			Ativo (%)
	Ativo	Baixado	Suspensão	Ativo	Baixado	Suspensão	
Manutenção e reparação de máq. e equip. para agricultura, avicultura e obtenção de produtos animais	0	0	0	1	0	0	0,00
Manutenção e reparação de máquinas motrizes não elétricas	0	4	3	0	18	9	-
Manutenção e reparação de máquinas para a indústria metalúrgica exceto máquinas-ferramentas	0	0	1	0	0	1	-
Manutenção e reparação de máquinas, aparelhos e equipamentos de sistemas eletrônicos dedicados à automação industrial e ao controle do processo produtivo	0	0	0	1	0	0	0,00
Manutenção e reparação de máquinas, aparelhos e materiais elétricos não especificados	0	0	0	3	0	1	0,00
Manutenção e reparação de motocicletas e motonetas	0	0	0	13	0	0	0,00
Manutenção e reparação de motores elétricos	3	0	0	10	0	0	30,00
Manutenção e reparação de sistemas de intercomunicação e semelhantes - exceto telefones	0	0	0	2	0	0	0,00
Manutenção e reparação de tanques, reservatórios metálicos e caldeiras	19	88	23	89	301	107	21,35
Manutenção e reparação de tratores agrícolas	0	0	0	1	0	0	0,00
Manutenção e reparação outras máquinas e equipamentos uso geral	4	2	0	10	3	0	40,00
Manutenção, reparação e instalação de máquinas de escritório e de informática	26	0	3	38	0	4	68,42
Matadouro - abate de reses e preparação de carne para terceiros	0	0	0	26	0	3	0,00
Mercearias e armazéns varejistas	566	2.150	768	2.899	9.652	3.875	19,52
Metalurgia de outros metais	1	2	3	5	7	4	20,00
Metalurgia do alumínio e suas ligas	2	2	1	7	3	7	28,57
Metalurgia do pó	0	3	2	3	5	3	0,00
Metalurgia do zinco	1	0	0	2	0	1	50,00
Metalurgia dos metais preciosos	0	1	1	0	6	1	-
Minimercados	110	0	15	910	1	83	12,09
Moagem de trigo e fabricação de derivados	1	0	1	5	0	8	20,00
Montagem de estruturas metálicas, exceto temporárias	31	11	36	86	28	57	36,05
Montagem e inst. de sist. e equip. de iluminação e sinalização em vias públicas, portos e aeroportos	1	0	1	1	0	1	100,00
Motel	9	0	0	37	0	0	24,32
Obras de alvenaria e reboco	0	0	0	5	0	1	0,00
Obras de urbanização e paisagismo	39	0	3	90	0	9	43,33
Obras viárias (rodovias, vias férreas e aeroportos)	15	0	1	45	0	4	33,33
Operação de aeroportos e campos de aterrissagem	1	0	0	2	0	0	50,00
Operação de pontes, túneis, rodovias e serviços relacionados	1	0	0	2	0	0	50,00

Continua...

Cnae fiscal	Cuiabá			Mato Grosso			Cuiabá/MT
	Absoluto			Absoluto			Ativo (%)
	Ativo	Baixado	Suspense	Ativo	Baixado	Suspense	
Operação de portos e terminais	0	0	0	2	0	0	0,00
Organização de excursões em veículos rodoviários próprios, intermunicipal, interestadual e internacional	8	0	2	36	0	3	22,22
Organização e exploração de atividades desportivas	2	0	0	3	0	0	66,67
Organização logística do transporte de carga - operador de transporte multimodal	0	0	0	2	1	0	0,00
Outras atividades associativas, não especificadas anteriormente	17	5	6	113	55	97	15,04
Outras atividades auxiliares aos transportes terrestres	13	0	2	39	2	5	33,33
Outras atividades auxiliares da intermediação financeira não especificadas anteriormente	3	2	3	6	9	4	50,00
Outras atividades auxiliares dos transportes aéreos	0	0	0	5	0	1	0,00
Outras atividades de atenção ambulatorial	0	0	0	3	0	0	0,00
Outras atividades de ensino não especificadas anteriormente	3	0	1	7	0	3	42,86
Outras atividades de espetáculos, não especificadas anteriormente	0	0	0	1	0	0	0,00
Outras atividades de informática, não especificadas anteriormente	14	0	1	32	0	1	43,75
Outras atividades de intermediação financeira, não especificadas anteriormente	0	0	0	2	0	0	0,00
Outras atividades de serviços de complementação diagnóstica e terapêutica	3	0	0	4	0	0	75,00
Outras atividades de serviços pessoais, não especificadas anteriormente	1	0	0	15	0	0	6,67
Outras atividades de serviços profissionais da área de saúde	2	0	1	4	0	2	50,00
Outras atividades de serviços relacionados com a agricultura	8	1	4	153	15	21	5,23
Outras atividades de serviços relacionados com a pecuária - exceto atividades veterinárias	12	0	0	48	2	1	25,00
Outras atividades funerárias	0	0	0	8	0	0	0,00
Outras atividades relacionadas à limpeza urbana e esgoto	3	0	0	10	0	0	30,00
Outras atividades relacionadas à organização do transporte de cargas	0	0	0	1	0	0	0,00
Outras atividades relacionadas ao lazer	18	9	11	45	29	37	40,00
Outras atividades relacionadas com a atenção à saúde	3	0	0	3	0	2	100,00
Outras obras de acabamento da construção	9	0	1	17	0	1	52,94
Outras obras de engenharia civil	182	98	239	431	318	502	42,23
Outras obras de instalações	6	0	0	15	0	0	40,00
Outras telecomunicações	8	0	4	17	5	7	47,06
Outros depósitos de mercadorias para terceiros	5	0	0	39	1	1	12,82
Outros seguros	3	0	0	3	0	0	100,00
Outros serviços de acabamento em fios, tecidos e artigos têxteis, inclusive em peças do vestuário	0	0	0	1	0	0	0,00

Continua...

Cnae fiscal	Cuiabá			Mato Grosso			Cuiabá/MT
	Absoluto			Absoluto			Ativo (%)
	Ativo	Baixado	Suspense	Ativo	Baixado	Suspense	
Outros serviços de alimentação (em barracas, quiosques, veículos e outros equipamentos)	7	0	0	19	0	0	36,84
Outros serviços de publicidade	6	0	0	10	0	0	60,00
Outros serviços de telecomunicação sem fio	2	0	0	3	0	0	66,67
Outros serviços de transporte aéreo, não regular	0	0	0	6	0	0	0,00
Outros serviços especializados ligados às atividades artísticas	0	0	0	2	0	0	0,00
Outros serviços gráficos	39	44	27	102	93	61	38,24
Outros serviços prestados principalmente às empresas	138	81	157	340	215	343	40,59
Outros serviços sociais com alojamento	0	0	0	1	0	0	0,00
Outros serviços técnicos especializados	21	8	17	53	37	36	39,62
Outros tipos de alojamento	0	0	0	7	0	0	0,00
Peixaria	9	0	1	38	0	3	23,68
Pensão	1	0	0	5	0	0	20,00
Perfuração e construção de poços de águas	2	0	0	10	0	1	20,00
Peritos e avaliadores de seguros	1	0	0	1	0	0	100,00
Pesca de peixes	0	0	0	3	0	1	0,00
Pesquisa e desenvolvimento das ciências físicas e naturais	1	0	0	3	0	0	33,33
Pesquisa e desenvolvimento das ciências sociais e humanas	0	0	0	1	0	0	0,00
Pesquisas de mercado e de opinião pública	5	0	3	7	2	3	71,43
Pintura para sinalização em pistas rodoviárias e aeroportos	4	0	1	13	0	2	30,77
Planos de saúde	0	0	0	1	0	0	0,00
Preparação de carne, banha e produtos de salsicharia não associados ao abate	4	0	1	12	1	4	33,33
Preparação de especiarias, molhos, temperos e condimentos	8	8	8	30	18	16	26,67
Preparação de massa de concreto e argamassa para construção	5	1	1	19	6	7	26,32
Preparação de produtos dietéticos, alimentos para crianças e outros alimentos conservados	3	0	0	4	0	1	75,00
Preparação de subprodutos não associados ao abate	3	1	4	19	44	30	15,79
Preparação de terrenos	0	0	0	1	0	0	0,00
Preparação do leite	8	4	9	69	117	132	11,59
Preparação e conservação do pescado e fabricação de conservas de peixes, crustáceos e moluscos	3	3	4	14	7	8	21,43
Processamento de dados	8	0	0	10	0	0	80,00
Processamento, preservação e produção de conservas de frutas	4	9	7	22	30	19	18,18

Continua...

Cnae fiscal	Cuiabá			Mato Grosso			Cuiabá/MT
	Absoluto			Absoluto			Ativo (%)
	Ativo	Baixado	Suspensão	Ativo	Baixado	Suspensão	
Processamento, preservação e produção de conservas de legumes e outros vegetais	2	8	5	45	46	53	4,44
Produção (geração) de energia elétrica, inclusive produção integrada	20	2	2	65	2	7	30,77
Produção de arames de aço	1	0	0	4	0	0	25,00
Produção de artefatos estampados de metal	0	0	0	2	0	0	0,00
Produção de balas e semelhantes e de frutas cristalizadas	2	0	0	3	0	0	66,67
Produção de carvão vegetal	0	0	0	25	0	1	0,00
Produção de casas de madeira pré-fabricadas	0	0	1	4	1	1	0,00
Produção de derivados do cacau e elaboração de chocolates	0	0	0	1	0	0	0,00
Produção de espetáculos de rodeios, vaquejadas e similares	0	0	0	1	0	0	0,00
Produção de farinha de mandioca e derivados	1	0	0	12	0	0	8,33
Produção de forjados de aço	0	0	0	2	0	0	0,00
Produção de laminados planos de aço ao carbono revestido ou não	3	0	0	15	0	0	20,00
Produção de óleos vegetais brutos	6	2	5	20	19	20	30,00
Produção de outros laminados longos de aço	1	0	0	1	0	0	100,00
Produção de ovos	2	0	0	20	0	0	10,00
Produção de peças fundidas de ferro e aço	1	0	1	5	0	1	20,00
Produção de peças fundidas de metais não e suas ligas	0	0	0	2	0	0	0,00
Produção de relaminados, trefilados e perfilados de aço - exceto arames	1	0	0	3	0	0	33,33
Produção de sementes certificadas para formação de pasto-forrageiras	2	0	0	29	2	0	6,90
Produção de sementes certificadas, de lavouras temporárias, exceto pasto-forrageiras	0	0	0	7	0	0	0,00
Produção de soldas e anodos para galvanoplastia	0	1	0	0	1	0	0,00
Produção de sucos de frutas e de legumes	1	0	0	7	0	0	14,29
Produção e distribuição de gás através de tubulações	2	0	0	2	0	0	100,00
Produção e distribuição de vapor e água quente	2	0	0	2	0	0	100,00
Produção, organização e promoção de espetáculos artísticos e eventos culturais	6	0	0	10	0	0	60,00
Projeção de filmes e de vídeos	2	0	0	5	0	0	40,00
Provedores de acesso às redes de telecomunicação	1	0	0	13	0	0	7,69
Ranicultura	0	0	0	6	0	0	0,00
Reciclagem de outras sucatas metálicas	1	0	0	7	0	0	14,29
Reciclagem de sucatas de alumínio	1	0	0	6	0	0	16,67

Continua...

Cnae fiscal	Cuiabá			Mato Grosso			Cuiabá/MT
	Absoluto			Absoluto			Ativo (%)
	Ativo	Baixado	Suspensão	Ativo	Baixado	Suspensão	
Reciclagem de sucatas	7	0	1	29	1	5	24,14
Recondicionamento de baterias e acumuladores para veículos	0	0	0	2	0	1	0,00
Recondicionamento de pneumáticos	5	5	4	65	13	18	7,69
Recondicionamento ou recuperação de motores para veículos automotrizes	4	0	1	22	1	4	18,18
Refino de óleos vegetais	0	0	0	2	1	10	0,00
Refino de petróleo	1	0	0	3	1	2	33,33
Refino e moagem de açúcar de cana	0	0	0	5	0	1	0,00
Refino e outros tratamentos do sal	0	2	0	1	4	0	0,00
Regulação das atividades sociais e culturais	2	2	0	2	6	1	100,00
Reparação de aeronaves	0	0	0	4	0	1	0,00
Reparação de bicicletas, triciclos e outros veículos recreativos	2	0	0	12	0	0	16,67
Reparação de calçados	3	0	0	4	0	0	75,00
Reparação de embarcações de lazer	1	0	0	1	0	0	100,00
Reparação de jóias e relógios	0	0	0	1	0	0	0,00
Reparação de outros objetos pessoais e domésticos	7	1	1	25	3	4	28,00
Reparação e manutenção de aparelhos telefônicos	1	0	0	6	0	2	16,67
Reparação e manutenção de máquinas e de aparelhos eletrodomésticos, exceto aparelhos telefônicos	30	0	0	99	0	3	30,30
Repres. comerciais e agentes do com. de combustíveis, minerais, metais e prod. químicos industriais	4	42	11	10	117	36	40,00
Repres. comerciais e agentes do comércio de madeira, material de construção e ferragens	11	8	11	19	12	20	57,89
Repres. comerciais e agentes do comércio de maq., equip. industriais, embarcações e aeronaves	5	123	52	15	344	146	33,33
Repres. comerciais e agentes do comércio de matérias primas agrícolas, animais vivos, matérias primas têxteis e produtos semi-acabados	6	26	5	60	134	34	10,00
Repres. comerciais e agentes do comércio de mercadorias em geral (não especializado)	30	23	53	68	46	111	44,12
Repres. comerciais e agentes do comércio de moveis e artigos de uso doméstico	2	4	8	5	9	10	40,00
Repres. comerciais e agentes do com. de peças e acess. novos e usados para veíc. automotrizes	3	4	3	6	13	6	50,00
Repres. comerciais e agentes do comércio de produtos alimentícios, bebidas e fumo	28	127	70	129	519	324	21,71
Repres. comerciais e agentes do comércio de têxteis, vestuário, calçados e artigos de couro	5	6	3	16	9	6	31,25
Repres. comerciais e agentes do comércio de veículos automotrizes	6	0	2	14	0	3	42,86
Repres. comerciais e agentes do comércio especializado em produtos não especificados anteriormente	27	63	39	81	176	93	33,33
Reprodução de discos e fitas	0	0	0	1	0	0	0,00

Continua...

Cnae fiscal	Cuiabá			Mato Grosso			Cuiabá/MT
	Absoluto			Absoluto			Ativo (%)
	Ativo	Baixado	Suspense	Ativo	Baixado	Suspense	
Reprodução de fitas de vídeos	0	0	0	2	0	0	0,00
Restauração de obras de arte	0	0	0	1	0	0	0,00
Restaurante	450	861	382	1.542	2.846	1.192	29,18
Seguros de vida	1	0	0	1	0	0	100,00
Seleção e agenciamento de mão-de-obra	14	10	25	66	60	109	21,21
Sericultura	0	0	0	1	0	0	0,00
Serrarias com desdobramento de madeira	11	61	14	2.206	2.299	2.263	0,50
Serrarias sem desdobramento de madeira	0	0	0	40	0	5	0,00
Serviço de revestimentos e aplicação resinas em interiores e exteriores	1	2	4	2	4	8	50,00
Serviço de colheita	0	0	0	3	0	0	0,00
Serviço de conexão a redes de telecomunicação públicas	1	0	0	1	0	0	100,00
Serviço de guarda-móveis	0	2	0	1	3	0	0,00
Serviço de inseminação artificial	2	0	0	4	0	1	50,00
Serviço de jardinagem – inclusive plantio de gramado	2	0	0	9	0	0	22,22
Serviço de manejo de animais	0	0	0	4	0	0	0,00
Serviço de medição de consumo de energia elétrica, gás e água	1	0	0	2	0	0	50,00
Serviço de pulverização da lavoura	0	0	0	25	2	9	0,00
Serviço de tosquiamento de ovelhas	0	0	0	1	0	0	0,00
Serviços administrativos para terceiros	5	1	4	10	7	15	50,00
Serviços advocatícios	1	0	0	3	0	2	33,33
Serviços de borracharia e gomagem	6	0	0	33	0	1	18,18
Serviços de bufete	27	26	10	52	39	15	51,92
Serviços de cobrança e de informações cadastrais	2	1	0	5	1	0	40,00
Serviços de contatos telefônicos	0	0	0	2	0	0	0,00
Serviços de decoração de interiores	1	0	0	3	0	0	33,33
Serviços de desenho técnico especializado	1	0	0	2	0	0	50,00
Serviços de diálise	1	0	0	1	0	0	100,00
Serviços de encardenação e plastificação	0	0	0	2	0	0	0,00
Serviços de enfermagem	1	5	4	3	8	8	33,33
Serviços de entrega rápida	1	0	0	2	0	0	50,00

Continua...

Cnae fiscal	Cuiabá			Mato Grosso			Cuiabá/MT
	Absoluto			Absoluto			Ativo (%)
	Ativo	Baixado	Suspensão	Ativo	Baixado	Suspensão	
Serviços de fisioterapia e terapia ocupacional	2	0	0	8	0	0	25,00
Serviços de fonoaudiologia	0	0	0	0	0	1	-
Serviços de fotografias aéreas, submarinas e similares	0	0	0	0	0	2	-
Serviços de funerária	3	1	3	80	18	50	3,75
Serviços de instalação, manutenção e reparação de acessórios para veículos automotrizes	5	0	0	32	0	1	15,63
Serviços de lavagem, lubrificação e polimento de veículos	9	0	1	41	0	2	21,95
Serviços de leiloeiros	0	0	1	8	3	3	0,00
Serviços de malote não realizados pelo Correio Nacional	0	0	1	3	0	1	0,00
Serviços de manutenção e reparação de automóveis	218	85	253	821	379	703	26,55
Serviços de manutenção e reparação de caminhões, ônibus e outros veículos	11	0	0	160	0	5	6,88
Serviços de montagem de móveis de madeira para consumidor final	0	0	0	6	0	0	0,00
Serviços de nutrição	0	0	1	1	0	1	0,00
Serviços de organização de festas e eventos – exceto culturais e desportivos	8	3	2	14	3	6	57,14
Serviços de pintura em edificações em geral	0	0	0	3	0	0	0,00
Serviços de psicologia	0	0	0	1	0	0	0,00
Serviços de raios-X, radiodiagnóstico e radioterapia	3	0	0	9	0	0	33,33
Serviços de reboque de veículos	1	0	0	10	0	1	10,00
Serviços de sonorização e outras atividades ligadas à gestão de salas de espetáculos	1	0	0	1	0	1	100,00
Serviços de táxis	1	0	0	5	0	0	20,00
Serviços de táxis aéreos e locação de aeronaves com tripulação	7	3	3	26	18	17	26,92
Serviços de transporte de valores	2	0	0	3	0	1	66,67
Serviços de vacinação e imunização humana	0	0	0	2	0	0	0,00
Serviços domésticos	0	0	0	0	0	1	-
Serviços relacionados ao tratamento de produtos agrícolas	0	0	0	9	0	0	0,00
Serviços relacionados com a extração de petróleo - exceto a prospecção realizada por terceiros	0	0	0	2	0	0	0,00
Serviços técnicos de arquitetura	32	19	25	64	46	43	50,00
Serviços técnicos de cartografia, topografia e geodésica	11	10	16	30	21	28	36,67
Serviços técnicos de engenharia	20	0	1	45	0	3	44,44
Serviços veterinários	4	0	0	18	0	1	22,22
Sociedades de participação	1	0	0	1	0	0	100,00

Continua...



Cnae fiscal	Cuiabá			Mato Grosso			Cuiabá/MT
	Absoluto			Absoluto			Ativo (%)
	Ativo	Baixado	Suspense	Ativo	Baixado	Suspense	
Sondagens destinadas à construção civil	2	0	0	2	0	0	100,00
Tabacaria	4	2	4	27	39	22	14,81
Tecelagem de algodão	1	0	1	2	0	1	50,00
Tecelagem de fios de fibras têxteis naturais - exceto algodão	0	2	2	3	5	3	0,00
Tecelagem de fios e filamentos contínuos artificiais ou sintéticos	3	0	3	6	0	3	50,00
Telecomunicação com fio - serviços de redes de transporte de telecomunicação	8	1	2	14	15	15	57,14
Telecomunicação com fio - telefonia fixa computada	3	0	1	3	0	1	100,00
Telecomunicação por satélite	3	0	0	8	0	1	37,50
Telecomunicação sem fio - telefonia móvel celular	4	0	0	11	0	0	36,36
Tempera, cimentação e tratamento térmico do aço, serviços de usinagem, galvanotécnica e solda	10	1	12	70	40	74	14,29
Terminais rodoviários e ferroviários	0	0	0	3	0	0	0,00
Terraplenagem e outras movimentações de terra	26	1	2	123	8	21	21,14
Torrefação e moagem de café	4	4	6	49	23	33	8,16
Transmissão de energia elétrica	6	0	2	12	0	3	50,00
Transmissão e retransmissão de sinais de televisão aberta	0	0	0	1	0	0	0,00
Transmissão e retransmissão de sinais de televisão por assinatura	0	0	0	1	0	0	0,00
Transporte aéreo, regular	3	1	2	9	5	4	33,33
Transporte escolar intermunicipal	0	0	0	8	0	0	0,00
Transporte escolar municipal	3	0	0	27	0	0	11,11
Transporte ferroviário de carga, intermunicipal e interestadual	2	0	0	4	0	0	50,00
Transporte marítimo de cabotagem	0	0	0	1	0	0	0,00
Transporte marítimo de longo curso	0	0	0	0	1	0	-
Transporte por navegação interior de carga, intermunicipal, não urbano, interestadual e internacional	0	0	0	4	0	1	0,00
Transporte por navegação interior de passageiros, municipal, não urbano	0	0	0	4	3	1	0,00
Transporte rodoviário de carga em geral, intermunicipal, interestadual e internacional	210	1	16	1.101	5	62	19,07
Transporte rodoviário de carga em geral, municipal	152	233	184	523	781	579	29,06
Transporte rodoviário de mudanças	5	1	3	12	2	4	41,67
Transporte rodoviário de passageiros, regular, interestadual	12	0	0	63	0	4	19,05
Transporte rodoviário de passageiros, regular, intermunicipal	40	0	3	188	0	5	21,28
Transporte rodoviário de passageiros, regular, intermunicipal metropolitano	10	0	0	40	0	0	25,00

Continua...

Cnae fiscal	Cuiabá			Mato Grosso			Cuiabá/MT
	Absoluto			Absoluto			Ativo (%)
	Ativo	Baixado	Suspenso	Ativo	Baixado	Suspenso	
Transporte rodoviário de passageiros, regular, internacional	0	0	0	4	0	0	0,00
Transporte rodoviário de passageiros, regular, municipal não urbano	10	1	11	69	6	21	14,49
Transporte rodoviário de passageiros, regular, municipal urbano	70	43	27	185	95	71	37,84
Transporte rodoviário de produtos perigosos	45	6	8	108	15	23	41,67
Tratamentos acústico e térmico	1	0	0	1	0	0	100,00
Treinamento em desenvolvimento profissional e gerencial	5	0	0	7	0	1	71,43
Usinas de açúcar	0	0	0	1	0	13	0,00
<b>Total</b>	<b>16.129</b>	<b>21.148</b>	<b>12.552</b>	<b>182.099</b>	<b>117.985</b>	<b>86.267</b>	<b>8,86</b>

Fonte: Secretaria de Estado de Fazenda, Superintendência da Receita Pública, Superintendência Adjunta de Informações sobre Outras Receitas.

## B) Distrito Integrado Industrial e Comercial de Cuiabá – DIICC.

Para a implementação do Distrito Industrial de Cuiabá, o Decreto Estadual n.º 459, de 18 de fevereiro de 1976, autorizou a desapropriação da área localizada a aproximadamente 12km do Centro da cidade, na BR 364, importante via de ligação de Cuiabá com Campo Grande, São Paulo, o Triângulo Mineiro, Goiânia e Brasília. Pela BR 163 Cuiabá liga-se ao porto de Santarém (PA), e pela BR 070 ao de Cáceres.

A Lei n.º 3.864, de 06 de junho de 1977, autorizou o Poder Executivo Estadual a alienar por venda ou doação áreas para o estabelecimento de empresas.

O Distrito Industrial conta com área de 695ha e lotes constituídos em três módulos padrões: o M1 de 12 x 60m com área de 720m<sup>2</sup>, o M<sup>2</sup> de 12 x 90m com área de 1.080m<sup>2</sup> e o M<sup>3</sup> de 12 x 100m com área de 1.200m<sup>2</sup>, de forma a abrigar empresas de pequeno, médio e grande portes. Da área total, 53ha destinam-se ao setor residencial.

Em termos de infra-estrutura dispõe de sistema viário, rede de água, energia elétrica, iluminação pública, telefone, telex, transporte coletivo, agência bancária, postos dos correios e telégrafo e posto do DRT.

Fonte: *Mato Grosso: Sinopse Sócio-econômica* (sic), Federação das Indústrias do Estado de Mato Grosso, Instituto Euvaldo Lodi. 4ª. ed. Cuiabá, 1999; informações obtidas na Secretaria Especial de Indústria Comércio e Turismo. Ano 2001; e na Secretaria de Indústria Comércio e Mineração - Governo do Estado de Mato Grosso. Ano 2002.

a) Empresas Instaladas e Mão-de-Obra Empregada nas Empresas do Distrito Industrial, por Atividade

Atividade	2002		2004		2005		Empregos Diretos
	Empresas		Empresas		Empresas		
	Instaladas	Em Instalação	Instaladas	Em Instalação	Instaladas	Em Instalação	
Armazenamento de cereais	19	1	19	1	19	1	654
Benef. de cereais, produtos alimentícios, produtos animais	20	3	1	0	28	4	1.606
Benef. distribuição e comércio de derivados de petróleo	19	7	27	3	20	6	1.828
Benef. de mad., fabr. de móveis de mad. e ferro, dep. de madeira	20	4	19	5	20	5	987
Beneficiamento de borracha/indústria de artefatos de borracha	4	0	20	4	6	0	326
Comércio varejista e atacadista	9	4	11	6	13	5	1.616
Construção civil (artefatos de concreto e produtos cerâmicos)	14	1	16	4	15	2	371
Ind. e com. de equip. rodoviários, serv. mecânicos, vaporização	13	4	13	4	13	4	457
Indústria e comércio de produtos metalúrgicos	1	0	13	3	0	0	0
Indústria química e gases	11	2	0	0	12	6	329
Prospecção, pesquisa e lavra de granitos e mármore	1	0	9	3	1	0	0
Prestação de serviços	8	2	1	0	11	4	54
Transporte de cargas e transporte coletivo	4	4	5	0	8	0	278
<b>Total</b>	<b>143</b>	<b>32</b>	<b>154</b>	<b>33</b>	<b>166</b>	<b>37</b>	<b>8.506</b>

Fonte : Secretaria de Estado de Indústria, Comércio, Minas e Energia – SICME/MT.





# capítulo 13

## Indicadores Econômicos

### A) Indicadores Econômicos

a) de 1994 a 2005

Ano	IGPM/FGV	IPC/FIPE	ICV/DIEESE	ICV/NPE	Cesta Básica/NPE
1994	869,81	941,25	1.339,83	915,8	39,08
1995	15,24	23,17	46,19	16,59	- 5,54
1996	9,19	10,04	13,16	11,17	5,81
1997	7,74	4,83	6,11	8,19	4,37
1998	1,79	- 1,79	0,47	6,08	7,86
1999	20,10	8,64	9,57	15,09	13,28
2000	9,95	4,38	7,21	10,88	1,18
2001	10,37	7,13	9,43	13,44	15,18
2002	25,30	9,92	12,93	15,72	25,94
2003	8,68	8,17	9,55	10,71	-5,92
2004	12,42 <sup>(1)</sup>	6,56 <sup>(1)</sup>	7,69 <sup>(1)</sup>	* 10,98	* 12,49
2005	1,21 <sup>(1)</sup>	4,54 <sup>(1)</sup>	4,53 <sup>(1)</sup>	suspensa pesq.	suspensa pesq.
Julho 1994 a dezembro 2005	263,11	165,55	291,09	271,99	* 149,26

Obs.: \* Até outubro de 2004.

Fonte: Fundação Universidade Federal de Mato Grosso, FAECC – NPE. Índice de Preços ao Consumidor (Cuiabá-Várzea Grande). Custo de Vida.

(1) Disponível em <[http:// www.potalbrasil.net/icv.htm](http://www.potalbrasil.net/icv.htm)>, acesso em 17/03/2006.

b) Ano 2004

Mês	IGPM/FGV		IPC/FIPE		ICV/DIEESE		ICV/UFMT NUPES		Cesta Básica	
	no mês <sup>(1)</sup>	acumulado ano <sup>(3)</sup>	no mês <sup>(1)</sup>	acumulado ano <sup>(3)</sup>	no mês <sup>(1)</sup>	acumulado ano <sup>(3)</sup>	no mês <sup>(2)</sup>	acumulado ano <sup>(3)</sup>	no mês <sup>(1)</sup>	acumulado ano <sup>(2)</sup>
Jan.	0,88	0,88	0,65	0,65	1,46	1,46	0,99	0,99	1,63	1,63
Fev.	0,69	1,58	0,19	0,84	-0,18	1,28	0,72	1,72	1,54	3,20
Mar.	1,13	2,72	0,12	0,96	0,47	1,75	0,3	2,02	0,98	4,21
Abr.	1,21	3,97	0,29	1,26	0,06	1,81	0,75	2,79	-0,19	4,01
Mai.	1,31	5,33	0,57	1,83	0,43	2,25	1,37	4,20	2,28	6,38
Jun.	1,38	6,78	0,92	2,77	1,12	3,40	1,93	6,21	1,52	8,00
Jul.	1,31	8,18	0,59	3,38	1,21	4,65	1,07	7,34	1,93	10,08
Ago.	1,22	9,50	0,99	4,40	0,69	5,37	2,38	9,90	2,18	12,48
Set.	0,69	10,26	0,21	4,62	0,29	5,68	-0,19	9,69	-0,03	12,45
Out.	0,39	10,69	0,62	5,27	0,53	6,24	1,18	10,98	0,04	12,49
Nov.	0,82	11,59	0,56	5,86	0,83	7,12	suspensa pesq.	10,98	suspensa pesq.	12,49
Dez.	0,74	12,42	0,67	6,56	0,54	7,69	suspensa pesq.	10,98	suspensa pesq.	12,49

c) Ano 2005

Mês	IGPM/FGV		IPC/FIPE		ICV/DIEESE	
	no mês <sup>(1)</sup>	acumulado ano <sup>(3)</sup>	no mês <sup>(1)</sup>	acumulado ano <sup>(3)</sup>	no mês <sup>(1)</sup>	acumulado ano <sup>(3)</sup>
Jan.	0,39	0,39	0,56	0,56	0,91	0,91
Fev.	0,30	1,43	0,36	0,92	0,32	1,23
Mar.	0,85	1,55	0,79	1,72	0,81	2,05
Abr.	0,86	2,42	0,83	2,56	0,50	2,56
Mai.	-0,22	2,20	0,35	2,92	0,39	2,96
Jun.	-0,44	1,75	-0,20	2,72	-0,17	2,79
Jul.	-0,34	1,40	0,30	3,02	-0,17	2,61
Ago.	-0,65	0,75	-0,20	2,82	0,00	2,61
Set.	-0,53	0,21	0,44	3,27	0,72	3,35
Out.	0,60	0,81	0,63	3,92	0,57	3,94
Nov.	0,40	1,22	0,29	4,22	0,38	4,34
Dez.	-0,01	1,21	0,29	4,53	0,19	4,54

Fonte: (1) Disponível em <<http://www.potalbrasil.net/icv.htm>>, acesso em 17/03/2006.

(2) Disponível em <<http://www.faecc.ufmt.br>>, acesso em 23/09/2005.

(3) Cálculo IPDU/DPI.

#### d) Tarifa dos Transportes Coletivos

Ano	Tarifa Vigente <sup>(1)</sup>	Salário Mínimo (S. M.)	Valor da Tarifa em relação ao S. M. (%) <sup>(2)</sup>	Cotação do dólar	Valor da Tarifa em US\$ <sup>(2)</sup>
1992	* Cr\$ 1.200,00	* Cr\$ 230.000,00	0,52	* Cr\$ 3.789,95	0,32
1993	** CR\$ 18.000,00	** CR\$ 4.639.800,00	0,39	** CR\$ 62.136,00	0,29
1994	R\$ 0,35	R\$ 64,79	0,54	R\$ 0,935	0,37
1995	R\$ 0,47	R\$ 100,00	0,47	R\$ 1,00	0,47
1996	R\$ 0,60	R\$ 112,00	0,54	R\$ 1,03	0,58
1997	R\$ 0,60	R\$ 120,00	0,50	R\$ 1,12	0,61
1998	R\$ 0,80	R\$ 130,00	0,61	R\$ 1,20	0,67
1999	R\$ 0,80	R\$ 136,00	0,58	R\$ 1,76	0,45
2000	R\$ 1,00	R\$ 151,00	0,66	R\$ 1,81	0,55
2001	R\$ 1,20	R\$ 180,00	0,67	R\$ 2,31	0,52
2002	R\$ 1,20	R\$ 200,00	0,60	R\$ 2,82	0,43
2003	R\$ 1,60	R\$ 240,00	0,67	R\$ 2,89	0,55
2004	R\$ 1,60	R\$ 260,00	0,62	R\$ 2,65	0,60
2005	R\$ 1,60	R\$ 300,00	0,53	R\$ 2,32	0,69

Fonte: (1) Superintendência Municipal de Trânsito e Transportes Urbanos – SMTU, mês base junho.

(2) Instituto de Pesquisa e Desenvolvimento Urbano, Diretoria de Pesquisa e Informação - IPDU/DPI com base nos dados da SMTU.

\*Cr\$ = Cruzeiro \*\* CR\$ = Cruzeiro Real.



## B) Variação do Custo Unitário Básico da Construção Civil

a) Padrão H8 – 2N (unidades autônomas com até oito pavimentos, dois dormitórios, acabamento normal)

Mês	1999		2000		2001		2002		2003		2004		2005	
	Mês (%)	Acum. (%)	Mês (%)	Acum. (%)	Mês (%)	Acum. (%)	Mês (%)	Acum. (%)	Mês (%)	Acum. (%)	Mês (%)	Acum. (%)	Mês (%)	Acum. (%)
Jan.	0,64	1,43	0,17	0,17	0,23	0,23	1,07	1,07	2,21	2,21	0,74	0,74	0,54	0,54
Fev.	0,56	1,91	0,16	0,33	0,28	0,51	1,28	2,36	1,61	3,85	0,50	1,24	0,35	0,89
Mar.	0,20	1,54	0,06	0,39	0,18	0,69	0,24	2,61	2,85	6,81	0,44	1,69	0,45	1,34
Abr.	0,11	1,17	0,29	0,68	0,76	1,45	0,09	2,69	1,47	8,37	0,14	1,83	0,49	1,84
Mai.	0,04	1,24	0,8	1,49	0,30	1,75	0,35	3,05	0,11	8,49	0,13	1,96	0,87	2,73
Jun.	0,61	2,55	0,87	2,37	0,18	2,95	0,31	3,38	0,73	9,29	1,10	3,08	0,44	3,18
Jul.	0,42	2,75	3,15	5,59	0,71	3,68	0,30	3,69	0,64	9,99	2,32	5,47	1,41	4,63
Ago.	0,04	2,72	0,61	6,24	0,29	3,98	2,79	6,58	0,94	11,02	1,01	6,53	3,33	8,11
Set.	0,12	2,94	0,09	6,33	2,38	6,45	1,56	8,25	2,74	14,06	0,74	7,32	0,04	8,15
Out.	0,15	3,82	0,06	6,40	0,43	6,91	4,21	12,81	1,29	15,53	0,24	7,58	0,42	8,60
Nov.	0,05	3,04	1,43	7,92	0,23	7,16	4,90	18,34	0,60	16,69	1,90	9,62	0,11	8,72
Dez.	0,31	3,29	0,55	8,51	0,15	7,32	2,08	20,80	1,36	18,27	0,97	10,70	0,04	8,76

Fonte: Sindicato das Indústrias da Construção Civil – Sinduscon/MT.





# capítulo 14

# Emprego

## A) Candidatos Inscritos, Vagas Oferecidas, Candidatos Encaminhados e Colocados no Mercado de Trabalho pelo Sine/MT, em Cuiabá

Ano	Inscritos	Vagas	Encaminhados	Colocados	Seguro Desemprego
2002	21.686	7.540	...	3.116	...
2003	30.421	9.484	21.312	3.453	21.117
2004	30.838	18.194	35.956	7.242	16.965
2005	26.995	13.977	41.747	5.000	20.646

Fonte: Secretaria de Estado de Trabalho, Emprego, Cidadania e Assistência Social, Coordenadoria Geral de Trabalho e Emprego – Sine/MT.

## B) Taxa de Aproveitamento (%)

Candidato	Colocados /Inscritos				Colocados /Vagas				Inscritos/Vagas			
	2002	2003	2004	2005	2002	2003	2004	2005	2002	2003	2004	2005
Aproveitamento (%)	14,40	11,35	23,48	18,52	41,30	36,41	39,80	35,77	34,85	31,18	59,00	51,78

Fonte: Secretaria de Estado de Trabalho, Emprego, Cidadania e Assistência Social, Coordenadoria Geral de Trabalho e Emprego – Sine/MT.

## C) Evolução do Emprego por Atividade Econômica

Atividade Econômica	2002 <sup>(1)</sup>				2003 <sup>(2)</sup>			
	Admitidos	Desligados	Saldo	Var. (%)	Admitidos	Desligados	Saldo	Var. (%)
Extração mineral	89	69	20	6,69	146	99	47	24,87
Indústria de transformação	3.881	3.665	216	2,90	3.631	3.502	129	1,54
Serviços industriais de utilidade pública	2.755	2.984	-229	-10,54	387	517	-130	-5,42
Construção civil	7.563	7.503	60	0,93	5.698	6.640	-942	-12,31
Comércio	12.284	11.396	888	4,14	12.823	11.603	1.220	5,19
Serviços	16.524	14.819	1.705	4,7	20.525	22.611	-2.086	-4,30
Administração pública	94	101	-7	-0,71	7	22	-15	-7,04
Agropecuária, extrativa vegetal, caça e pesca	783	759	24	2,93	605	553	52	4,48
Outros	0	0	0	0	1	0	1	0
<b>Total</b>	<b>43.973</b>	<b>41.296</b>	<b>2.677</b>	<b>3,53</b>	<b>43.823</b>	<b>45.547</b>	<b>-1.724</b>	<b>-1,87</b>

Atividade Econômica	2004 <sup>(2)</sup>				2005 <sup>(2)</sup>			
	Admitidos	Desligados	Saldo	Var. (%)	Admitidos	Desligados	Saldo	Var. (%)
Extração mineral	216	172	44	20,95	114	127	-13	-3,36
Indústria de transformação	5.038	4.110	928	11,21	4.999	5.358	-359	-3,83
Serviços industriais de utilidade pública	501	463	38	1,75	657	858	-201	-8,79
Construção civil	7.983	6.662	1.321	19,31	7.454	8.157	-703	-8,88
Comércio	16.163	13.825	2.338	9,07	16.936	15.953	983	3,45
Serviços	20.325	18.396	1.929	4,32	23.033	22.320	713	1,51
Administração pública	32	52	-20	-2,59	42	18	24	10,53
Agropecuária, extrativa vegetal, caça e pesca	681	794	-113	-8,28	605	490	115	6,68
Outros	0	0	0	- - -	0	0	0	-
<b>Total</b>	<b>50.939</b>	<b>44.474</b>	<b>6.465</b>	<b>7,17</b>	<b>53.840</b>	<b>53.281</b>	<b>559</b>	<b>0,57</b>

Fonte: (1) Ministério do Trabalho (Cadastro geral de empregados e desempregados), Lei n.º 4.923/65.

(2) Ministério do Trabalho. Disponível em <<http://www.estadistica.caged.com.br>>, acesso em 18/06/2004, em 27/09/2005 e em 17/03/2006.

## D) Emprego segundo a Movimentação – Admissões, Desligamentos e Variação, em Cuiabá e no Estado – Anos 2001 a 2005

Movimentação	2001		2002			2003			2004			2005			
	Cuiabá		MT	Cuiabá		MT	Cuiabá		MT	Cuiabá		MT	Cuiabá		MT
	Quant.	%	Quant.	Quant.	%	Quant.	Quant.	%	Quant.	Quant.	%	Quant.	Quant.	%	Quant.
<b>Admissões</b>															
Primeiro Emprego	8.139	20,55	39.604	8.562	20,99	40.786	9.785	20,62	47.452	10.221	16,82	60.773	10.177	19,36	52.564
Reemprego	30.709	24,19	126.959	35.411	24,99	141.703	34.038	22,11	153.939	40.718	21,13	192.678	43.663	23,25	187.816
Transferência	2.637	32,19	8.191	0	-	0	0	-	0	0	-	0	0	-	0
<b>Total de admissões</b>	<b>41.485</b>	<b>23,74</b>	<b>174.754</b>	<b>43.973</b>	<b>24,1</b>	<b>182.489</b>	<b>43.823</b>	<b>21,76</b>	<b>201.391</b>	<b>50.939</b>	<b>20,1</b>	<b>253.451</b>	<b>53.840</b>	<b>22,40</b>	<b>240.380</b>
<b>Desligamentos</b>															
Demissões	36.591	23,77	153.931	41.045	24,03	170.805	45.319	24,59	184.262	44.235	19,68	224.729	53.008	21,62	245.201
Transferência	3.306	46,71	7.078	0	-	0	0	-	0	0	-	0	0	-	0
Aposentadoria, invalidez e morte	235	30,8	763	251	31,18	805	228	27,94	816	239	25,05	954	273	28,59	955
<b>Total de desligamentos</b>	<b>40.132</b>	<b>24,81</b>	<b>161.772</b>	<b>41.296</b>	<b>24,06</b>	<b>171.610</b>	<b>45.547</b>	<b>24,61</b>	<b>185.078</b>	<b>44.474</b>	<b>19,71</b>	<b>225.683</b>	<b>53.281</b>	<b>21,65</b>	<b>246.156</b>
Variação absoluta	1.353		12.982	2.677		10.879	-1.724		16.313	6.465		27.798	559		-5.776
Variação relativa	1,73 %		5,12 %	3,53 %		4,3 %	-1,87 %		5,64 %	7,17 %		8,77 %	0,57 %		-1,66 %
Empregos formais 01 jan.										90.108	28,47	316.509	98.617	26,96	365.856
Total de estabelecimentos jan.										22.398	22,68	98.775	22.548	21,30	105,853

Fonte: Ministério do Trabalho. Disponível em <<http://www.mte.gov.br>>, acesso em 18/06/2004 e 17/03/2006.

## E) Evolução do Emprego Formal em Municípios Mato-grossenses com mais de 50.000 Habitantes – dez 2003

Município	Dezembro/2003				no Ano			
	Admissão	Desligamento	Saldo	Var. Rel. (%)	Admissão	Desligamento	Saldo	Var. Rel. (%)
Aripuanã	46	229	-183	-8,93	1.702	1.586	116	7,03
Barra do Garças	190	268	-78	-1,12	3.030	2.733	297	4,57
Cáceres	199	272	-73	-1,05	2.893	2.525	368	5,77
Cuiabá	2.648	3.107	-459	-0,50	43.823	45.547	-1.724	-1,87
Rondonópolis	728	1.110	-382	-1,66	13.194	12.118	1.076	5,09
Sinop	530	910	-380	-2,21	11.284	10.195	1.089	7,01
Tangará da Serra	404	624	-220	-2,29	6.985	5.684	1.301	16,29
Várzea Grande	577	753	-176	-0,75	10.098	8.790	1.308	6,00

Fonte: Ministério do Trabalho. Disponível em <<http://www.mte.gov.br>>, acesso em 18/06/2004.

## F) Ocupações segundo o Saldo – Ano 2005

### a) Ocupações com Maiores Saldos

Ocupação	Salário Médio de Admissão (R\$)	Admissão	Desligamento	Saldo
1. Vigilante	449,92	1.590	964	626
2. Eletricista de manutenção eletroeletrônica	607,27	721	318	403
3. Trabalhador da manutenção de edificações	381,24	1.034	779	255
4. Faxineiro	340,15	1.398	1.165	233
5. Técnico de enfermagem	506,84	290	121	169
6. Repositor de mercadorias	357,15	815	654	161
7. Operador de caixa	378,84	1.160	1.002	158
8. Recepcionista, em geral	398,21	1.011	858	153
9. Embalador, a mão	310,68	528	395	133
10. Trabalhador de serviços de manutenção de edifícios e logradouros	348,90	1.527	1.400	127
11. Motociclista no transporte de documentos e pequenos volumes	398,62	573	460	113
12. Eletrotécnico	929,53	253	140	113
13. Cartazeiro	431,61	233	141	92
14. Gari	419,61	137	45	92
15. Porteiro de edifícios	369,50	762	671	91
16. Escriturário de banco	1.017,80	122	31	91
17. Frentista	438,48	498	416	82
18. Empregado doméstico nos serviços gerais	440,93	358	295	63
19. Eletricista de instalações	548,06	235	175	60
20. Operador de telemarketing receptivo	475,94	270	221	49

Fonte: Ministério do Trabalho. Disponível em <<http://www.mte.gov.br>>, acesso em 17/03/2006.

## b) Ocupações com Menores Saldos

Ocupação	Salário Médio de Admissão (R\$)	Admissão	Desligamento	Saldo
1. Operador de televenda ativo	511,08	100	580	-480
2. Digitador	383,10	865	1.177	-312
3. Auxiliar de escritório, em geral	478,78	2.540	2.849	-309
4. Servente de obras	354,33	3.507	3.751	-244
5. Vendedor de comércio varejista	407,35	4.084	4.283	-199
6. Pedreiro	546,72	1.210	1.404	-194
7. Assistente administrativo	675,71	981	1.157	-176
8. Alimentador de linha de produção	367,31	602	767	-165
9. Supervisor administrativo	1.054,66	201	316	-115
10. Motorista de ônibus urbano	943,34	187	286	-99
11. Cobrador de transportes coletivos (exceto trem)	596,41	215	305	-90
12. Gerente de recursos humanos	1.270,10	21	107	-86
13. Açougueiro	327,00	11	89	-78
14. Controlador de entrada e saída	1.084,06	48	125	-77
15. Despachante de transportes coletivos (exceto trem)	547,75	40	112	-72
16. Analista de desenvolvimento de sistemas	1.419,20	50	115	-65
17. Promotor de vendas	446,92	463	526	-63
18. Operador polivalente da indústria têxtil	448,00	3	65	-62
19. Mestre (construção civil)	987,92	147	202	-55
20. Carpinteiro de obras	541,57	191	244	-53

Fonte: Ministério do Trabalho. Disponível em <<http://www.mte.gov.br>>, acesso em 17/03/2006.



## G) Indicadores de Mercado de Trabalho de Cuiabá, Elaborado pelo Ministério do Trabalho, com Base no Censo de 2000

### a) Principais Indicadores

Indicadores	Masculino	Feminino	Total
População residente	235.568	247.778	483.346
Taxa de analfabetismo (%) <sup>(1)</sup>	4,69	5,37	5,04
População economicamente ativa (PEA)	135.942	102.228	238.170
PEA desocupada	18.295	20.389	38.684
PEA ocupada	117.647	81.839	199.486
de 16 a 24 anos	27.028	18.810	45.838
Rendimento Médio	997,2	610,5	838,56

Obs.: (1) Taxa de Analfabetismo para pessoas de 10 anos ou mais de idade.

Fonte: Ministério do Trabalho e Emprego. Informações para o Sistema Público de Emprego e Renda. Disponível em <<http://www.mte.gov.br>>, acesso em 24/06/2004.

### b) Trabalhadores Formais e Informais, segundo a Raça

Trabalhadores segundo a Raça	Trabalhadores Formais <sup>(1)</sup>						Trabalhadores Informais <sup>(2)</sup>						Total de Trabalhadores					
	Masculino		Feminino		Total		Masculino		Feminino		Total		Masculino		Feminino		Total	
	abs.	%	abs.	%	abs.	%	abs.	%	abs.	%	abs.	%	abs.	%	abs.	%	abs.	%
Total	56.829	100,0	37.548	100,0	94.377	100,0	52.361	100,0	23.888	100,0	76.249	100,0	109.190	100,0	61.436	100,0	170.626	100,0
Branca	22.804	40,1	18.124	48,3	40.928	43,4	20.894	39,9	11.105	46,5	31.999	42,0	43.698	40,0	29.229	47,6	72.927	42,7
Preta	4.347	7,7	2.079	5,5	6.426	6,8	4.421	8,4	1.326	5,6	5.747	7,5	8.768	8,0	3.405	5,5	12.173	7,1
Amarela	283	0,5	257	0,7	540	0,6	336	0,6	178	0,8	514	0,7	619	0,6	435	0,7	1.054	0,6
Parda	28.826	50,7	16.734	44,6	45.560	48,3	26.195	50,0	11.003	46,1	37.198	48,8	55.021	50,4	27.737	45,2	82.758	48,5
Indígena	277	0,5	112	0,3	389	0,4	305	0,6	94	0,4	399	0,5	582	0,5	206	0,3	788	0,5

Obs.: (1) Compreende os empregados com carteira, militares e estatutários.

(2) Compreende os empregados sem carteira e os autônomos.

Fonte: Ministério do Trabalho e Emprego. Informações para o Sistema Público de Emprego e Renda. Disponível em <<http://www.mte.gov.br>>, acesso em 24/06/2004.



seção

V

# Aspectos Urbanos



# capítulo 15

## População e Domicílios da Macrozona de Cuiabá, por Região Administrativa e Bairro – 1996 e 2000

Neste capítulo tomaram-se como fontes principais a Contagem da população de 1996 e o Censo demográfico de 2000 - IBGE, pelas plantas e planilhas dos setores censitários, o mapa de referência cadastral na esc. 1:5.000 e, ainda, as Leis n.º 1.315/73, 2.529/88, 3.709/97 e 3.723/97, que dispõem sobre o abairramento de Cuiabá.

### Principais Conceitos Utilizados

**Macrozona urbana** – parcela do território municipal delimitada pelo perímetro urbano do município de Cuiabá, conforme Lei n.º 3.412/94.

**Região** – divisão territorial definida pela Lei n.º 3.262/94 que cria as Administrações Regionais, alterada pela Lei n.º 3.723/97.

**Bairro** – unidade espacial definida através das Leis n.º 1.315/73, 2.529/88, 3.709/97 e 3.723/97 (Leis de Abairramento).

**Domicílio ocupado** – os domicílios ocupados por moradores para os quais foram preenchidos os questionários.

**Total de domicílios** – somatório dos domicílios ocupados, vagos, ocasionais e fechados.

**Pessoas/Domicílios ocupados** – relação entre o número de habitantes do bairro e o número de domicílios ocupados.

**Densidade populacional** – relação entre a população do bairro e a sua área (hab./ha).

**Unidades não residenciais** – edificações não residenciais em que não foi constatada existência de moradores (galpões, templos, escolas, etc.)

**Unidades visitadas** – somatório do total de domicílios com as unidades não residenciais.

**AEU** – área de expansão urbana. Áreas localizadas na macrozona urbana e que na época da aprovação da Lei de Abairramento (Lei n.º 3.723/97) possuíam características rurais.

## A) Macrozona Urbana

Região	Área (ha)	1996					2000						
		População	Dom		Pessoas/ Dom. Oc.	Dens. Pop.	População	Dom		Pessoas/ Dom. Oc.	Dens. Pop. (hab/ha)	Unidades	
			Total	Ocup.				Total	Ocup.			Não Resid.	Visitadas
Norte	3.070,00	91.900	25.608	22.533	4,08	29,93	104.536	32.091	26.793	3,90	34,05	2.718	34.809
Oeste	4.707,07	105.250	30.269	26.688	3,94	22,36	112.197	36.175	31.242	3,59	23,84	7.260	43.435
Leste	4.553,73	127.348	36.376	31.277	4,07	27,97	140.178	45.602	37.501	3,74	30,78	5.457	51.059
Sul	12.863,20	101.190	28.266	24.794	4,08	7,87	117.547	35.832	30.770	3,82	9,14	3.350	39.182
<b>Total</b>	<b>25.194,00</b>	<b>425.688</b>	<b>120.519</b>	<b>105.292</b>	<b>4,04</b>	<b>16,90</b>	<b>474.458</b>	<b>149.700</b>	<b>126.306</b>	<b>3,76</b>	<b>18,83</b>	<b>18.785</b>	<b>168.485</b>

## B) Região Norte

Bairros	Área (ha)	1996					2000						
		População	Dom		Pessoas/ Dom Oc.	Dens. Pop.	População	Dom		Pessoas/ Dom. Oc.	Dens. Pop. (hab/ha)	Unidades	
			Total	Ocup.				Total	Ocup.			Não Resid.	Visitadas
1. Centro Pol.-Adm. <sup>(1)</sup>	731,67	177	20	17	3,59 <sup>(1)</sup>	0,24	1.485	572	392	3,79	2,03	242	814
2. Jardim Florianópolis	71,54	3.710	1.194	997	3,72	51,86	4.438	1.499	1.185	3,75	62,04	95	1.594
3. Jardim Vitória	118,00	6.327	1.719	1.492	4,24	53,62	8.833	2.689	2.193	4,03	74,86	153	2.842
4. Morada da Serra	743,80	58.962	15.026	14.072	4,19	79,27	59.535	16.253	14.740	4,04	80,04	1.581	17.834
5. Morada do Ouro	231,00	4.588	1.406	1.227	3,74	19,86	4.916	1.857	1.318	3,73	21,28	122	1.979
6. Nova Conquista	15,00	691	221	172	4,02	46,07	786	262	213	3,69	52,40	12	274
7. Paiaguás	66,60	2.751	1.205	993	2,77	41,31	3.827	1.796	1.342	2,85	57,46	80	1.876
8. Paraíso	97,73	4.363	1.185	1.128	3,87	44,64	4.022	1.322	1.021	3,94	41,15	84	1.406
9. Primeiro de Março	134,00	3.981	1.563	954	4,17	29,71	6.996	2.225	1.818	3,85	52,21	152	2.377
10. Três Barras	127,29	6.041	1.981	1.404	4,30	47,46	6.482	2.115	1.638	3,96	50,92	142	2.257
A E U	733,37	309	88	77	4,01	0,42	3.216	1.501	933	3,45	4,39	55	1.556

(1) Para a obtenção da média de pessoas por domicílio ocupado excluiu-se a população residente no Abrigo Bom Jesus de Cuiabá e na 13ª. Brigada de Infantaria.

## C) Região Oeste

Bairros	Área (ha)	1996					2000						
		População	Dom		Pessoas/ Dom Oc.	Dens. Pop.	População	Dom		Pessoas/ Dom. Oc.	Dens. Pop. (hab/ha)	Unidades	
			Total	Ocup.				Total	Ocup.			Não Resid.	Visitadas
1. Alvorada	230,12	11.409	3.618	3.050	3,74	49,58	12.258	4.212	4.031	3,04	53,27	504	4.716
2. Barra do Pari	235,59	5.760	1.780	1.568	3,67	24,45	6.260	1.995	1.747	3,58	26,57	57	2.052
3. Centro-Norte	81,43	2.799	1.131	862	3,25	34,37	2.808	1.295	941	2,98	34,48	1.713	3.008
4. Centro-Sul	129,24	4.425	1.631	1.280	3,46	34,24	4.551	1.802	1.397	3,26	35,21	1.248	3.050
5. Cidade Alta	218,86	10.395	2.875	2.477	4,20	47,50	10.475	3.040	2.707	3,87	47,86	438	3.478
5. Cidade Verde	48,84	2.772	705	638	4,34	56,76	2.759	786	697	3,96	56,49	109	895
6. Coophamil	189,07	5.676	1.746	1.505	3,77	30,02	6.011	1.906	1.692	3,55	31,79	123	2.029
7. da Goiabeira	96,24	6.399	1.928	1.622	3,95	66,49	6.738	2.185	1.839	3,66	70,01	338	2.523
8. Despraído	269,93	2.391	967	657	3,64	8,86	4.728	1.746	1.464	3,23	17,52	68	1.814
9. do Porto	248,22	9.027	2.676	2.342	3,85	36,37	9.333	3.273	2.725	3,42	37,60	697	3.970
10. do Quilombo	148,12	7.406	2.304	1.984	3,73	50,00	7.767	2.568	2.138	3,63	52,44	537	3.105
11. dos Araés *	88,17	5.874	1.804	1.515	3,88	66,62	5.527	1.943	1.637	3,38	62,69	371	2.314
12. Duque de Caxias	208,21	4.064	1.175	1.026	3,96	19,52	4.197	1.302	1.131	3,71	20,16	148	1.450
13. Jardim Cuiabá	69,45	1.473	397	340	4,33	21,21	1.503	419	383	3,92	21,64	60	479
14. Jardim Mariana	82,60	934	235	215	4,34	11,31	980	273	252	3,89	11,86	26	299
15. Jardim Santa Isabel	139,52	9.676	2.342	2.167	4,47	69,35	9.317	2.579	2.270	4,10	66,78	261	2.840
16. Jardim Ubirajara	118,00	430	98	94	4,57	3,64	697	203	183	3,81	5,91	10	213
17. Novo Colorado <sup>(1)</sup>	76,33	Computado junto com Ribeirão do Lipa					2.784	826	710	3,92	36,47	58	884
18. Novo Terceiro	34,69	3.748	872	812	4,62	108,04	3.768	906	839	4,49	108,62	42	948
19. Popular	22,16	2.108	672	582	3,62	95,13	1.923	716	556	3,46	86,78	255	971
20. Ribeirão da Ponte	37,56	2.566	652	583	4,40	68,32	2.285	578	551	4,15	60,84	48	626
21. Ribeirão do Lipa <sup>(1)</sup>	396,87	4.210	1.004	959	4,39	8,90	2.246	635	519	4,33	5,66	38	673
22. Santa Marta	62,82	641	178	152	4,22	10,20	706	219	187	3,78	11,24	44	263
23. Santa Rosa	186,67	1.067	298	258	4,14	5,72	1.368	390	329	4,16	7,33	49	439
A E U <sup>(2)</sup>	1.288,36	Computado junto com Jardim Ubirajara e Rib. do Lipa					1.208	378	317	3,81	0,94	18	396

(1) No ano de 1996, para o cálculo da densidade populacional dos bairros Novo Colorado e Ribeirão do Lipa, utilizou-se o somatório das áreas de ambos devido à impossibilidade de separação dos dados populacionais.

(2) No ano de 1996, os dados populacionais referentes à área de expansão urbana encontram-se distribuídos entre os Bairros Jardim Ubirajara e Ribeirão do Lipa devido à impossibilidade de identificação.

\* Bairro dos Araés – inclusive os dados pertencentes ao Bairro dos Araés localizados na Região Leste.

## D) Região Leste

Bairros	Área (ha)	1996					2000						
		População	Dom		Pessoas/ Dom. Oc.	Dens. Pop.	População	Dom		Pessoas/ Dom. Oc.	Dens. Pop. (hab/ha)	Unidades	
			Total	Ocup.				Total	Ocup.			Não Resid.	Visitadas
1. Bela Marina	110,66	488	178	153	3,19	4,41	473	184	146	3,24	4,27	23	207
2. Bela Vista	29,00	3.625	882	756	4,79	125,00	3.831	1.059	902	4,25	132,10	75	1.134
3. Boa Esperança <sup>(1)</sup>	176,41	5.932	1.598	1.418	4,18	33,63	6.018	1.872	1.557	3,87	34,11	192	2.064
4. Bosque da Saúde	66,35	2.869	989	772	3,72	43,24	3.322	1.194	1.025	3,24	50,07	138	1.332
5. Cach. das Garças	76,05	76	30	19	4,00	1,00	75	35	22	3,41	0,99	13	48
6. Campo Velho	27,00	2.850	718	647	4,40	105,56	2.692	853	699	3,85	99,70	144	997
7. Campo Verde	27,13	1.935	502	432	4,48	71,32	1.878	532	449	4,18	69,22	50	582
8. Canjica	34,00	2.462	573	518	4,75	72,41	2.858	864	746	3,83	84,06	77	941
9. Carumbé	30,13	2.622	539	513	5,11	87,02	2.336	602	550	4,25	77,53	58	660
10. da Lixeira	66,41	4.808	1.316	1.173	4,10	72,40	4.814	1.544	1.285	3,75	72,49	242	1.786
11. do Areão	104,75	5.460	1.533	1.359	4,02	52,12	5.667	1.863	1.515	3,74	54,10	293	2.156
12. do Baú	43,49	2.233	776	650	3,44	51,35	2.273	877	722	3,15	52,26	284	1.161
13. do Poção	82,62	4.996	1.503	1.284	3,89	60,47	4.649	1.580	1.278	3,64	56,27	375	1.955
14. do Terceiro	86,20	1.903	493	433	4,39	22,08	2.109	582	519	4,06	24,47	127	709
15. Dom Aquino	179,53	13.510	3.558	3.279	4,12	75,25	13.056	3.785	3.292	3,97	72,72	667	4.452
16. Dom Bosco	70,57	1.363	366	306	4,45	19,31	2.035	594	510	3,99	28,84	34	628
17. Dos Araés <sup>(2)</sup>							Ver Observação						
18. dos Bandeirantes	40,15	1.138	396	317	3,59	28,34	1.194	449	354	3,37	29,74	239	688
19. Grande Terceiro	87,53	5.136	1.233	1.154	4,45	58,68	4.876	1.512	1.216	4,01	55,71	241	1.753
20. Jardim Aclimação	71,80	1.674	578	478	3,50	23,31	1.492	511	424	3,52	20,78	30	541
21. Jardim Califórnia	73,05	1.320	386	308	4,29	18,07	1.466	395	357	4,11	20,07	64	459
22. Jardim das Américas	110,70	2.715	823	649	4,18	24,53	2.960	951	800	3,70	26,74	71	1.022
23. Jardim Eldorado	13,45	990	232	208	4,76	73,61	1.949	598	518	3,76	144,91	33	631
24. Jardim Europa	56,54	1.815	438	410	4,43	32,10	1.662	493	412	4,03	29,40	83	576
25. Jardim Imperial	121,80	3.337	1.011	878	3,80	27,40	4.424	1.411	1.229	3,60	36,32	59	1.470
26. Jardim Itália	260,00	618	193	143	4,32	2,38	3.223	1.242	902	3,57	12,40	52	1.294
27. Jardim Leblon	71,94	3.841	1.014	884	4,35	53,39	4.128	1.226	1.081	3,82	57,38	239	1.465

Continua...

Bairros	Área (ha)	1996					2000						
		População	Dom		Pessoas/ Dom. Oc.	Dens. Pop.	População	Dom		Pessoas/ Dom. Oc.	Dens. Pop. (hab/ha)	Unidades	
			Total	Ocup.				Total	Ocup.			Não Resid.	Visitadas
28. Jardim Paulista	39,20	2.548	631	600	4,25	65,00	2.075	784	542	3,83	52,93	191	975
29. Jardim Petrópolis	52,00	1.262	450	344	3,67	24,27	1.433	535	420	3,41	27,56	112	647
30. Jardim Shangri-lá	61,98	848	274	206	4,12	13,68	1.198	358	303	3,95	19,33	59	417
31. Jardim Tropical	33,05	1.730	555	485	3,57	52,34	1.686	586	487	3,46	51,01	71	657
32. Jardim Universitário	174,61	2.075	634	549	3,78	11,88	2.340	702	650	3,60	13,40	40	742
33. Morada dos Nobres	120,61	165	49	40	4,13	1,37	206	79	56	3,68	1,71	5	84
34. Novo Horizonte	43,46	4.327	1.026	959	4,51	99,56	3.745	1.085	942	3,98	86,17	91	1.176
35. Novo Mato Grosso	121,84	1.905	376	358	5,32	15,64	2.004	435	398	5,04	16,45	51	486
36. Pedregal	61,41	7.227	1.720	1.661	4,35	117,68	7.087	1.912	1.722	4,12	115,40	156	2.068
37. Pico do Amor	46,57	1.781	618	494	3,61	38,24	2.086	821	683	3,05	44,79	164	985
38. Planalto	66,90	6.424	1.553	1.423	4,51	96,02	5.930	1.596	1.406	4,22	88,64	169	1.765
39. Praeirinho	41,14	1.835	479	418	4,39	44,60	2.103	513	493	4,27	51,12	59	572
40. Praeiro	17,28	1.662	420	374	4,44	96,18	1.517	409	362	4,19	87,79	74	483
41. Rec. dos Pássaros	83,74	1.173	363	293	4,00	14,01	1.368	437	379	3,61	16,34	29	466
42. Res. Itamarati	53,10	1.296	374	315	4,11	24,41	1.853	560	458	4,05	34,90	48	608
43. Res. Santa Inês	22,50	2.235	915	812	2,75	99,33	2.635	1.032	920	2,86	117,11	2	1.034
44. Res. São Carlos	23,95	2.587	968	891	2,90	108,02	2.460	974	873	2,82	102,71	10	984
45. Santa Cruz	251,64	648	192	150	4,32	2,58	1.232	435	354	3,48	4,90	49	484
46. São Roque	15,22	877	251	195	4,50	57,62	546	169	139	3,93	35,87	15	184
47. Sol Nascente	27,70	1.753	470	382	4,59	63,29	2.229	610	542	4,11	80,47	52	662
49. Terra Nova	25,89	3.252	1.374	1.182	2,75	125,61	2.779	1.260	1.042	2,67	107,34	3	1.263
50. UFMT (1)	87,50	0	0	0	0,00	0,00	0	0	0	0	0	0	0
A E U	965,18	22	7	5	4,40	0,02	6.206	3.502	1.820	3,41	6,43	104	3.606

(1) Os dados do Bairro UFMT foram computados totalmente junto com os do Bairro Boa Esperança.

(2) Os dados do Bairro dos Araés pertencentes à Região Leste foram computados totalmente na Região Oeste.



## E) Região Sul

Bairros	Área (ha)	1996					2000						
		População	Dom		Pessoas/ Dom. Oc.	Dens. Pop	População	Dom		Pessoas/ Dom. Oc.	Dens. Pop. (hab/ha)	Unidades	
			Total	Ocup.				Total	Ocup.			Não Resid.	Visitadas
1. Altos do Coxipó	234,59	1.099	304	279	3,94	4,68	1.324	409	361	3,67	5,64	60	469
2. Cohab São Gonçalo	43,00	3.639	935	817	4,45	84,63	4.619	1.403	1.197	3,86	107,42	89	1.492
3. CoopHEMA	32,95	1.288	364	309	4,17	39,09	1.373	382	354	3,88	41,67	21	403
4. Coxipó	221,40	2.590	726	644	4,02	11,70	2.728	931	768	3,55	12,32	193	1.124
5. Jardim Comodoro	48,34	443	131	107	4,14	9,16	709	237	202	3,51	14,67	26	263
6. Jd. das Palmeiras	40,50	955	265	240	3,98	23,58	930	346	278	3,35	22,96	14	360
7. Jardim dos Ipês	45,33	1.968	556	477	4,13	43,41	2.043	642	550	3,71	45,07	47	689
8. Jardim Fortaleza	65,22	2.827	721	631	4,48	43,35	4.031	1.251	981	4,11	61,81	56	1.307
9. Jardim Gramado	120,64	1.474	448	369	3,99	12,22	1.873	556	510	3,67	15,53	26	582
10. Jardim Industrial	239,56	6.107	1.764	1.606	3,80	25,49	7.250	2.123	1.940	3,74	30,26	251	2.374
11. Jardim Mossoró	91,38	434	141	104	4,17	4,75	993	299	261	3,80	10,87	14	313
12. Jardim Passaredo	144,00	958	356	248	3,86	6,65	1.352	515	358	3,78	9,39	25	540
13. Jardim Presidente <sup>(1)</sup>	128,44	1.833	545	459	3,99	14,27	2.305	648	598	3,85	17,95	25	673
14. Jordão	53,82	1.148	283	254	4,52	21,33	1.255	350	312	4,02	23,32	27	377
15. Lagoa Azul	72,22	479	173	145	3,30	6,63	589	188	166	3,55	8,16	4	192
16. N. Sra. Aparecida	98,00	2.397	648	579	4,14	24,46	2.577	795	691	3,73	26,30	91	886
17. Nova Esperança <sup>(1)</sup>	265,30	2.284	585	530	4,31	8,61	2.960	891	761	3,89	11,16	57	948
18. Osmar Cabral	96,83	4.473	1.157	1.033	4,33	46,19	4.280	1.295	1.084	3,95	44,20	206	1.501
19. Parque Atalaia <sup>(1)</sup>	558,88	3.080	797	748	4,12	5,51	3.440	980	878	3,92	6,16	58	1.038
20. Parque Cuiabá	256,17	8.790	2.368	2.197	4,00	34,31	9.368	2.757	2.495	3,75	36,57	258	3.015
21. Parque Georgia	183,96	350	80	76	4,61	1,90	668	216	158	4,23	3,63	12	228
22. Parque Ohara	115,26	898	260	218	4,12	7,79	1.083	330	276	3,92	9,40	109	439
23. Pascoal Ramos	431,62	1.557	399	366	4,25	3,61	1.804	546	465	3,88	4,18	63	609
24. Pedra 90	659,06	14.662	4.758	3.789	3,87	22,25	18.648	6.019	4.981	3,74	28,29	382	6.401
25. Res. Coxipó <sup>(1)</sup>	286,64	6.685	1.851	1.682	3,97	23,32	7.235	2.140	1.874	3,86	25,24	120	2.260
26. Santa Laura <sup>(2)</sup>	60,12	2.169	633	502	4,32	36,08	2.221	781	583	3,81	36,94	19	800
27. São Francisco <sup>(1)</sup>	162,26	1.638	537	422	3,88	10,09	2.153	793	587	3,67	13,27	47	840
28. S. Gonçalo Beira-Rio	106,58	407	122	115	3,54	3,82	290	76	71	4,08	2,72	9	85
29. São João del-Rei	108,19	4.362	1.213	1.063	4,10	40,32	5.033	1.498	1.265	3,98	46,52	136	1.634

Continua..

Bairros	Área (ha)	1996					2000						
		População	Dom		Pessoas/ Dom. Oc.	Dens. Pop	População	Dom		Pessoas/ Dom. Oc.	Dens. Pop. (hab/ha)	Unidades	
			Total	Ocup.				Total	Ocup.			Não Resid.	Visitadas
30. São José	215,14	792	230	184	4,30	3,68	594	202	171	3,47	2,76	82	284
31. São Sebastião	200,00	1.004	259	222	4,52	5,02	1.461	407	351	4,16	7,31	29	436
32. Tijucal	188,48	17.215	4.350	4.093	4,21	91,34	16.774	4.633	4.276	3,92	89,00	475	5.108
33. Vista Alegre	38,12	681	175	169	4,03	17,86	756	232	214	3,53	19,83	80	312
34. Z E U do Manduri <sup>(2)</sup>	3.254,00	Computado junto com Santa Laura				...	740	209	177	4,18	1,85	6	215
Distrito Industrial <sup>(1)</sup>	710,00	276	72	60	4,60	0,39	379	116	102	3,72	0,53	167	283
A E U <sup>(3)</sup>	6.140,30	228	60	57	4,00	...	1.709	636	474	3,61	0,28	66	702

(1) No ano de 1996, computou-se também parte da AEU.

(2) Inclusive áreas não parceladas dos Bairros Lagoa Azul, Pascoal Ramos, Vila São Sebastião, Jd. Fortaleza, Osmar Cabral, São João del-Rei, ZEU do Manduri e parte da AEU. Para o cálculo da densidade, considerou-se somente a área do Santa Laura.

(3) Devido à impossibilidade de identificação, os dados populacionais encontram-se distribuídos pelos Bairros Jardim Presidente, São Francisco, Residencial Coxipó, Parque Atalaia, Distrito Industrial e parte da AEU.



# capítulo 16

# Construções

## A) Expedição de Habite-se

### a) Expedição Anual de Habite-se por Categoria de Uso

Tipo de Uso	2001			2002			2003			2004			2005		
	Nº de Habite-se	Área (m²)	Unidades	Nº de Habite-se	Área (m²)	Unidades	Nº de Habite-se	Área (m²)	Unidades	Nº de Habite-se	Área (m²)	Unidades	Nº de Habite-se	Área (m²)	Unidades
Com./Residencial	N.I.	N.I.	N.I.	0	0	0	2	559	3	2	999	2	N.I.	N.I.	N.I.
Comercial	50	73.747	221	38	22.392	44	28	15.036	41	32	32.456	69	24	N.I.	N.I.
Industrial	2	2.158	1	3	19.836	3	2	256	2	1	1.000	1	4	N.I.	N.I.
Institucional	12	31.454	6	8	9.296	8	8	10.630	10	5	1.348	5	3	N.I.	N.I.
Residencial	132	101.497	1535	101	110.803	479	76	117.838	820	128	160.718	1.927	80	N.I.	N.I.
<b>Total</b>	<b>196</b>	<b>208.856</b>	<b>1763</b>	<b>150</b>	<b>162.327</b>	<b>534</b>	<b>116</b>	<b>144.320</b>	<b>876</b>	<b>168</b>	<b>196.521</b>	<b>2.004</b>	<b>111</b>	<b>156.357</b>	<b>836</b>

Fonte: Instituto de Pesquisa e Desenvolvimento Urbano, Diretoria de Pesquisa e Informação – IPDU/DPI, com base nos relatórios expedidos pela Smades/CAP.

## b) Edificações Residenciais – Habite-se Expedidos

Edificações	1998	1999	2000	2001	2002	2003	2004	2005
<b>Multifamiliares</b>								
Área construída (m²)	42.236	163.693	65.463	70.380	91.964	101.843	144.596	N.I.
% da área	48,68	83,56	66,39	68,98	83,99	86,43	89,97	N.I.
N.º de habite-se	21	N.I.	N.I.	25	15	19	25	19
% n.º de habite-se	7,87	N.I.	N.I.	18,66	14,85	25,67	19,53	23,75
Unidades habitacionais construídas	231	N.I.	N.I.	1.123*	393	765	1.824	N.I.
% de habitações multifamiliares	46,95	N.I.	N.I.	73,11	83,26	93,29	94,65	N.I.
<b>Unifamiliares</b>								
Área construída (m²)	44.520	32.216	33.140	31.653	17.525	15.995	16.122	N.I.
% da área	51,32	16,44	33,61	31,02	16,01	13,57	10,03	N.I.
N.º de habite-se	246	N.I.	N.I.	109	86	55	103	61
% n.º de habite-se	92,13	N.I.	N.I.	81,34	85,15	74,33	80,47	76,25
Unidades habitacionais construídas	261	N.I.	N.I.	413*	79	55	103	N.I.
% de habitações unifamiliares	53,03	N.I.	N.I.	26,89	16,74	6,71	5,35	N.I.
<b>Total de área construída (m²)</b>	<b>86.756</b>	<b>195.909</b>	<b>98.603</b>	<b>102.033</b>	<b>109.489</b>	<b>117.838</b>	<b>160.718</b>	<b>N.I.</b>
<b>Nº total de habite-se</b>	<b>267</b>	<b>175</b>	<b>141</b>	<b>134</b>	<b>101</b>	<b>74</b>	<b>128</b>	<b>80</b>
<b>Unidades habitacionais construídas</b>	<b>492</b>	<b>1.627</b>	<b>524</b>	<b>1.536*</b>	<b>472</b>	<b>820</b>	<b>1.927</b>	<b>N.I.</b>

Fonte: Instituto de Pesquisa e Desenvolvimento Urbano, Diretoria de Pesquisa e Informação – IPDU/DPI, com base nos relatórios expedidos pela Smades/CAP.  
\* exceto os meses de janeiro, fevereiro, junho, julho e setembro.

## B) Expedição de Alvarás de Obra

### a) Expedição Anual de Alvarás de Obra por Categoria de Uso

Tipo de Uso	2002 <sup>(1)</sup>			2003 <sup>(1)</sup>			2004 <sup>(1)</sup>			2005 <sup>(2)</sup>		
	Nº de Alvará	Área (m²)	Unidades	Nº de Alvará	Área (m²)	Unidades	Nº de Alvará	Área (m²)	Unidades	Nº de Alvará	Área (m²)	Unidades
Comercial/Residencial	N.I.	N.I.	N.I.	7	3.624	19	5	14.842	6	N.I.	N.I.	N.I.
Residencial	267	333.919	3.088	218	271.641	1.663	207	180.111	N.I.	157	98.113	403
Comercial	96	104.786	349	89	74.767	131	103	99.939	296	42	39.039	43
Industrial	4	3.730	4	11	29.192	10	7	27.330	7	6	13.536	6
Institucional	13	13.795	13	21	23.866	21	9	11.117	9	4	1.249	4
<b>Total</b>	<b>380</b>	<b>456.230</b>	<b>3.454</b>	<b>346</b>	<b>403.090</b>	<b>1.844</b>	<b>331</b>	<b>333.339</b>	<b>385</b>	<b>209</b>	<b>156.357</b>	<b>456</b>

Fonte: (1) Instituto de Pesquisa e Desenvolvimento Urbano, Diretoria de Pesquisa e Informação – IPDU/DPI, com base nos relatórios expedidos pela Smades/CAP.  
(2) Secretaria Municipal de Meio Ambiente e Desenvolvimento Urbano – Smades.

b) Edificações Residenciais – Alvarás de Obra Expedidos

Edificações	1997	1998	1999	2000	2001	2002	2003	2004	2005
Multifamiliares									
Área construída (m²)	276.059	249.767	179.971	172.266	78.442	288.574	241.610	128.398	60.526
% da área	85,97	84,21	76,34	79,40	62,53	86,42	88,94	71,29	61,69
n.º de alvarás	47	69	N.I.	N.I.	37	69	48	35	23
% n.º de alvarás	17,28	21,63	N.I.	N.I.	19,58	25,84	22,02	16,91	14,65
n.º de unidades habitacionais	...	3.382	N.I.	N.I.	365*	2.890	1.486	N.I.	268
% de habitações multifamiliares	...	92,61	N.I.	N.I.	67,34	93,59	89,36	N.I.	66,50
Unifamiliares									
Área construída (m²)	45.055	46.819	55.778	44.701	47.005	45.345	30.031	51.713	37.587
% da área	14,03	15,79	23,66	20,60	37,47	13,58	11,06	28,71	38,31
nº de alvarás	225	250	N.I.	N.I.	152	198	170	172	134
% nº de alvarás	82,72	78,37	N.I.	N.I.	80,42	74,16	77,98	83,09	85,35
nº de unidades habitacionais	...	270	N.I.	N.I.	177*	198	177	172	135
% de habitações unifamiliares	...	7,39	N.I.	N.I.	32,66	6,41	10,64	N.I.	33,50
<b>Total de área construída (m²)</b>	<b>321.114</b>	<b>296.586</b>	<b>235.749</b>	<b>216.967</b>	<b>125.447</b>	<b>333.919</b>	<b>271.641</b>	<b>180.111</b>	<b>98.113</b>
<b>Nº total de alvarás</b>	<b>272</b>	<b>319</b>	<b>326</b>	<b>289</b>	<b>189</b>	<b>267</b>	<b>218</b>	<b>207</b>	<b>157</b>
<b>Total de unidades habitacionais</b>	<b>...</b>	<b>3.652</b>	<b>1.522</b>	<b>1.653</b>	<b>542*</b>	<b>3.088</b>	<b>1.663</b>	<b>N.I.</b>	<b>403</b>

Fonte: Instituto de Pesquisa e Desenvolvimento Urbano, Diretoria de Pesquisa e Informação – IPDU/DPI, com base nos relatórios expedidos pela Smades/CAP.

## C) Custo Unitário Básico da Construção Civil

Esses custos são calculados e publicados pelo Sinduscon-MT, com base em projetos e lotes básicos estabelecidos pela NBR 12.721/1992 (nova NBR-140) da ABNT, em cumprimento à Lei nº. 4.591 de 1964. Eles correspondem aos valores do metro quadrado de construção para os diversos padrões estabelecidos pela Norma. Os números 1-4-8-12-16-20 referem-se ao número de pavimentos.

Nos custos, anexos, não foram considerados os seguintes itens, que deverão ser levados em conta na determinação dos preços por metro quadrado da construção, de acordo com o estabelecido no projeto e especi-

ficações correspondentes a cada caso em particular: fundações especiais, elevadores, instalações de ar condicionado, calefação, telefone interno, aquecedores, parque infantil, urbanização, recreação, ajardinamento, ligação de serviços públicos, etc., despesas com instalações, funcionamento e regularização de condomínio, além de outros serviços especiais, impostos e taxas, projeto, incluindo despesas com honorários profissionais e material de desenho, cópias, etc., remuneração da construtora, remuneração do incorporador. Desta forma, os valores não podem ser considerados como preços mas tão somente como valores de referência.

### a) Comercial – Salas e Lojas (R\$/m<sup>2</sup>), mês base dezembro

Padrão	Baixo				Normal				Alto			
	2002	2003	2004	2005	2002	2003	2004	2005	2002	2003	2004	2005
H 04	370,79	407,83	459,82	482,13	450,47	526,65	593,76	618,14	674,40	736,21	841,03	883,73
H 08	410,15	453,87	506,00	529,65	484,66	564,34	630,36	656,26	697,93	770,07	870,22	912,65
H 12	378,74	419,69	465,80	487,58	448,20	523,02	582,13	606,56	647,89	715,93	807,13	846,92
H 16	365,85	405,68	449,14	470,21	434,92	507,97	564,57	587,59	625,69	692,25	779,16	817,33

Fonte: Sindicato das Indústrias da Construção Civil – Sinduscon/MT.

### b) Comercial – Andares Livres (R\$/m<sup>2</sup>), mês base dezembro

Padrão	Baixo				Normal				Alto			
	2002	2003	2004	2005	2002	2003	2004	2005	2002	2003	2004	2005
H 04	342,21	377,56	426,64	446,60	421,16	492,98	557,28	577,35	626,34	682,72	782,80	821,96
H 08	385,87	428,42	478,52	500,10	461,82	538,20	602,64	624,56	657,87	725,20	822,33	861,79
H 12	353,28	393,00	436,95	456,50	422,71	494,15	550,41	571,33	606,69	669,56	757,30	793,39
H 16	340,02	378,52	419,78	438,63	412,41	481,97	537,38	56,94	582,21	643,76	726,84	760,98

Fonte: Sindicato das Indústrias da Construção Civil – Sinduscon/MT.

c) Residencial (R\$/m<sup>2</sup>), mês base dezembro

Padrão	Dois Quartos									Três Quartos								
	Baixo			Normal			Alto			Baixo			Normal			Alto		
	2003	2004	2005	2003	2004	2005	2003	2004	2005	2003	2004	2005	2003	2004	2005	2003	2004	2005
H 01	711,90	796,64	853,02	893,17	982,62	1.058,03	997,01	1.116,44	1.193,01	611,40	683,20	731,32	760,58	832,38	897,57	843,26	942,55	1.006,14
H 04	538,24	604,42	649,97	712,16	783,49	846,04	890,32	1.003,50	1.079,00	481,06	540,21	578,82	623,65	684,33	739,61	757,50	853,80	917,08
H 08	529,89	602,06	652,93	704,06	779,60	848,05	874,22	991,83	1.073,37	463,14	524,68	566,93	609,81	672,58	731,99	740,69	839,83	907,31
H 12	515,61	586,68	637,80	694,63	769,20	838,10	860,93	977,54	1.059,97	453,14	513,93	556,20	602,14	664,31	724,43	730,98	829,58	897,58
H 16	500,11	569,08	618,67	673,80	746,15	812,99	835,10	948,17	1.028,21	439,53	498,50	539,50	584,06	644,38	702,71	709,05	804,48	870,66
H 20	484,68	551,50	599,55	652,97	723,08	787,86	809,29	918,86	996,38	425,93	483,10	522,82	565,99	624,46	680,98	687,10	779,79	843,74

Fonte: Sindicato das Indústrias da Construção Civil – Sinduscon/MT.

d) Galpão Industrial – mês base dezembro

Ano	R\$/m <sup>2</sup>
2002	243,85
2003	263,93
2004	292,99
2005	300,82

Fonte: Sindicato das Indústrias da Construção Civil – Sinduscon/MT.

e) Casa Popular de um quarto – mês base dezembro

Ano	R\$/m <sup>2</sup>
2002	363,46
2003	397,28
2004	442,75
2005	460,74



## D) Imóveis Cadastrados pela Prefeitura Municipal de Cuiabá

### a) Imóveis cadastrados segundo o Tipo do Imóvel

Tipo de Imóvel	Uso do Imóvel	2000	2001	2002	2003	2004	2005
Horizontal	Residencial	87.257	94.693	95.202	97.305	97.149	97.348
	Comercial	75.263	84.695	85.095	88.065	84.285	84.487
		11.994	9.998	10.107	9.240	12.864	12.861
Vertical	Residencial	21.014	22.215	23.649	26.598	26.262	26.231
	Comercial	12.156	18.649	19.781	22.447	22.602	22.564
		8.858	3.566	3.868	4.151	3.660	3.667
<b>Total predial</b>		<b>108.271</b>	<b>116.908</b>	<b>118.851</b>	<b>123.903</b>	<b>123.411</b>	<b>123.579</b>
<b>Total territorial</b>		<b>52.369</b>	<b>52.995</b>	<b>53.621</b>	<b>56.750</b>	<b>59.057</b>	<b>58.673</b>
<b>Total de imóveis cadastrados</b>		<b>166.712</b>	<b>169.903</b>	<b>172.472</b>	<b>180.653</b>	<b>182.468</b>	<b>182.252</b>
<b>Isentos/imunes</b>		<b>6.072</b>	<b>N.I.</b>	<b>N.I.</b>	<b>11.701</b>	<b>15.822</b>	<b>N.I.</b>

Fonte: Secretaria Municipal de Finanças – SMF.

# ABAIRRAMENTO

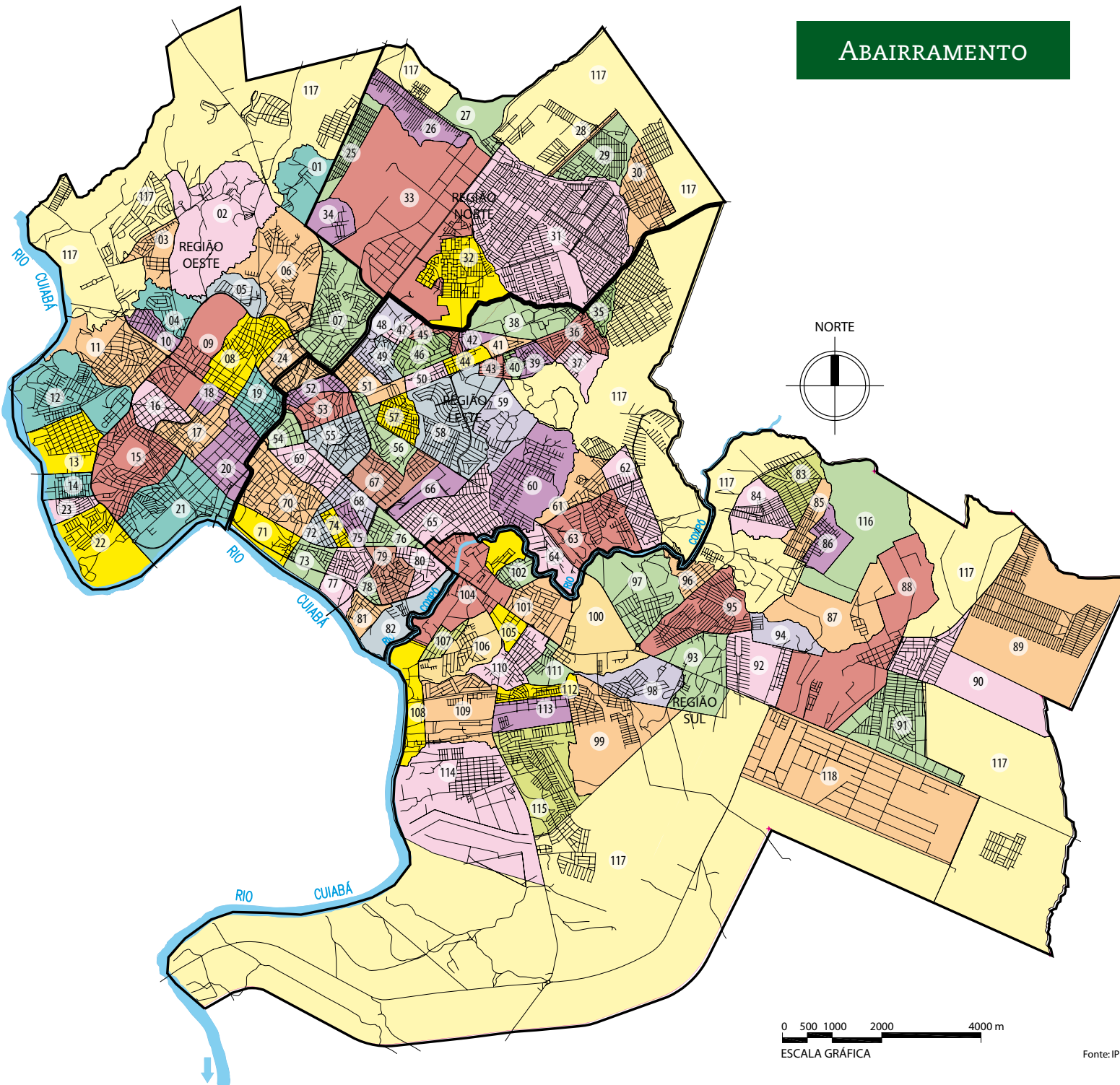

- |                                     |                                          |
|-------------------------------------|------------------------------------------|
| 01 – Jardim Ubirajara               | 61 – Recanto dos Pássaros                |
| 02 – Ribeirão do Lipa               | 62 – Jardim Imperial                     |
| 03 – Novo Colorado                  | 63 – Jardim Universitário                |
| 04 – Jardim Mariana                 | 64 – Cachoeira das Garças                |
| 05 – Santa Marta                    | 65 – Boa Esperança                       |
| 06 – Despraçado                     | 66 – UFMT                                |
| 07 – Alvorada                       | 67 – Jardim das Américas                 |
| 08 – Do Quilombo                    | 68 – Pico do Amor                        |
| 09 – Duque de Caxias                | 69 – Do Poção                            |
| 10 – Ribeirão da Ponte              | 70 – Dom Aquino                          |
| 11 – Santa Rosa                     | 71 – Do Terceiro                         |
| 12 – Barra do Pari                  | 72 – Jardim Paulista                     |
| 13 – Jardim Santa Isabel            | 73 – Jardim Europa                       |
| 14 – Cidade Verde                   | 74 – Campo Velho                         |
| 15 – Cidade Alta                    | 75 – Jardim Tropical                     |
| 16 – Jardim Cuiabá                  | 76 – Jardim Petrópolis                   |
| 17 – Da Goiabeira                   | 77 – Grande Terceiro                     |
| 18 – Popular                        | 78 – Praeiro                             |
| 19 – Centro-Norte                   | 79 – Jardim Califórnia                   |
| 20 – Centro-Sul                     | 80 – Jardim Shangri-lá                   |
| 21 – Do Porto                       | 81 – Praeirinho                          |
| 22 – Coophamil                      | 82 – Bela Marina                         |
| 23 – Novo Terceiro                  | 83 – Osmar Cabral                        |
| 24 – Dos Araés                      | 84 – São João Del Rei                    |
| 25 – Jardim Florianópolis           | 85 – Jardim Fortaleza                    |
| 26 – Jardim Vitória                 | 86 – Santa Laura                         |
| 27 – Paraíso                        | 87 – São Sebastião                       |
| 28 – Nova Conquista                 | 88 – Pascoal Ramos                       |
| 29 – Primeiro de Março              | 89 – Pedra 90                            |
| 30 – Três Barras                    | 90 – Nova Esperança                      |
| 31 – Morada da Serra                | 91 – Jardim Industriário                 |
| 32 – Morada do Ouro                 | 92 – Jardim Passaredo                    |
| 33 – Centro Político Administrativo | 93 – São Francisco                       |
| 34 – Paiaguás                       | 94 – Lagoa Azul                          |
| 35 – Novo Horizonte                 | 95 – Tijucal                             |
| 36 – Planalto                       | 96 – Jardim dos Ipês                     |
| 37 – Residencial Itamarati          | 97 – Altos do Coxipó                     |
| 38 – Novo Mato Grosso               | 98 – Jardim Presidente                   |
| 39 – Sol Nascente                   | 99 – Residencial Coxipó                  |
| 40 – Jardim Eldorado                | 100 – São José                           |
| 41 – Residencial São Carlos         | 101 – Parque Ohara                       |
| 42 – São Roque                      | 102 – Jardim das Palmeiras               |
| 43 – Residencial Santa Inês         | 103 – Jordão                             |
| 44 – Carumbé                        | 104 – Coxipó                             |
| 45 – Bela Vista                     | 105 – Vista Alegre                       |
| 46 – Dom Bosco                      | 106 – Jardim Gramado                     |
| 47 – Terra Nova                     | 107 – CoopHEMA                           |
| 48 – Jardim Aclimação               | 108 – São Gonçalo Beira Rio              |
| 49 – Canjica                        | 109 – Parque Geórgia                     |
| 50 – Campo Verde                    | 110 – Nossa Srª Aparecida                |
| 51 – Bosque da Saúde                | 111 – Jardim Comodoro                    |
| 52 – Do Baú                         | 112 – Cohab São Gonçalo                  |
| 53 – Da Lixeira                     | 113 – Jardim Mossoró                     |
| 54 – Dos Bandeirantes               | 114 – Parque Atalaia                     |
| 55 – Do Areão                       | 115 – Parque Cuiabá                      |
| 56 – Jardim Leblon                  | 116 – Zona de Expansão Urbana do Manduri |
| 57 – Pedregal                       | 117 – Área de Expansão Urbana            |
| 58 – Jardim Itália                  | 118 – Distrito Industrial                |
| 59 – Morada dos Nobres              |                                          |
| 60 – Santa Cruz                     |                                          |

0 500 1000 2000 4000 m  
ESCALA GRÁFICA



# DENSIDADE DEMOGRÁFICA

## BAIRROS

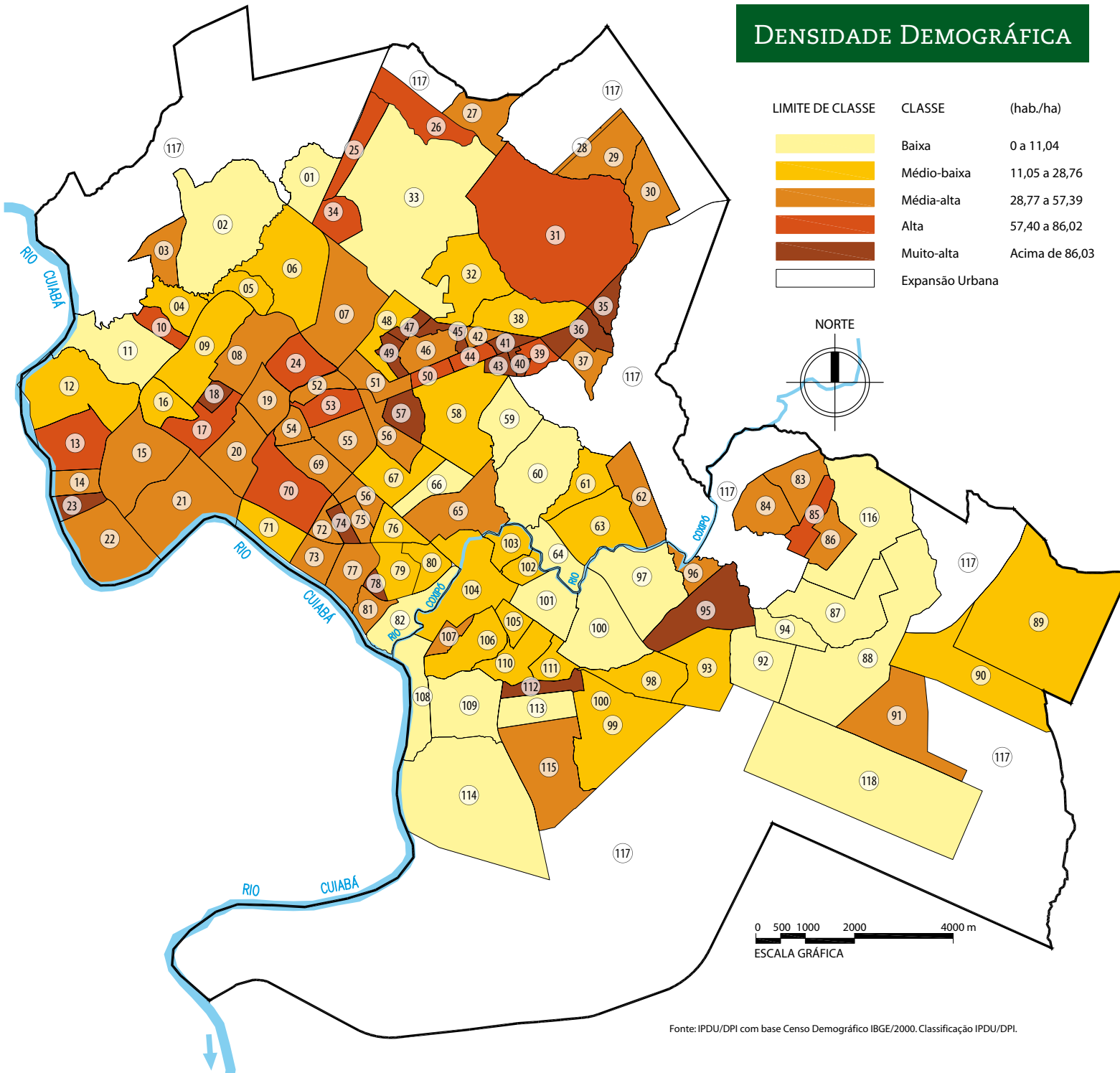

LIMITE DE CLASSE	CLASSE	(hab./ha)
[Light Yellow]	Baixa	0 a 11,04
[Yellow]	Médio-baixa	11,05 a 28,76
[Orange]	Média-alta	28,77 a 57,39
[Dark Orange]	Alta	57,40 a 86,02
[Dark Red]	Muito-alta	Acima de 86,03
[White]	Expansão Urbana	

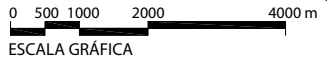
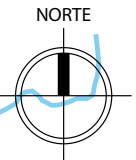

- 01 – Jardim Ubirajara
- 02 – Ribeirão do Lipa
- 03 – Novo Colorado
- 04 – Jardim Mariana
- 05 – Santa Marta
- 06 – Despraído
- 07 – Alvorada
- 08 – Do Quilombo
- 09 – Duque de Caxias
- 10 – Ribeirão da Ponte
- 11 – Santa Rosa
- 12 – Barra do Pari
- 13 – Jardim Santa Isabel
- 14 – Cidade Verde
- 15 – Cidade Alta
- 16 – Jardim Cuiabá
- 17 – Da Goiabeira
- 18 – Popular
- 19 – Centro-Norte
- 20 – Centro-Sul
- 21 – Do Porto
- 22 – Coophamil
- 23 – Novo Terceiro
- 24 – Dos Araés
- 25 – Jardim Florianópolis
- 26 – Jardim Vitória
- 27 – Paraíso
- 28 – Nova Conquista
- 29 – Primeiro de Março
- 30 – Três Barras
- 31 – Morada da Serra
- 32 – Morada do Ouro
- 33 – Centro Político Administrativo
- 34 – Paiaguás
- 35 – Novo Horizonte
- 36 – Planalto
- 37 – Residencial Itamarati
- 38 – Novo Mato Grosso
- 39 – Sol Nascente
- 40 – Jardim Eldorado
- 41 – Residencial São Carlos
- 42 – São Roque
- 43 – Residencial Santa Inês
- 44 – Carumbé
- 45 – Bela Vista
- 46 – Dom Bosco
- 47 – Terra Nova
- 48 – Jardim Aclimação
- 49 – Canjica
- 50 – Campo Verde
- 51 – Bosque da Saúde
- 52 – Do Baú
- 53 – Da Lixeira
- 54 – Dos Bandeirantes
- 55 – Do Areão
- 56 – Jardim Leblon
- 57 – Pedregal
- 58 – Jardim Itália
- 59 – Morada dos Nobres
- 60 – Santa Cruz
- 61 – Recanto dos Pássaros
- 62 – Jardim Imperial
- 63 – Jardim Universitário
- 64 – Cachoeira das Garças
- 65 – Boa Esperança
- 66 – UFMT
- 67 – Jardim das Américas
- 68 – Pico do Amor
- 69 – Do Poção
- 70 – Dom Aquino
- 71 – Do Terceiro
- 72 – Jardim Paulista
- 73 – Jardim Europa
- 74 – Campo Velho
- 75 – Jardim Tropical
- 76 – Jardim Petrópolis
- 77 – Grande Terceiro
- 78 – Praeiro
- 79 – Jardim Califórnia
- 80 – Jardim Shangri-lá
- 81 – Praeirinho
- 82 – Bela Marina
- 83 – Osmar Cabral
- 84 – São João Del Rei
- 85 – Jardim Fortaleza
- 86 – Santa Laura
- 87 – São Sebastião
- 88 – Pascoal Ramos
- 89 – Pedra 90
- 90 – Nova Esperança
- 91 – Jardim Industrial
- 92 – Jardim Passaredo
- 93 – São Francisco
- 94 – Lagoa Azul
- 95 – Tijucal
- 96 – Jardim dos Ipês
- 97 – Altos do Coxipó
- 98 – Jardim Presidente
- 99 – Residencial Coxipó
- 100 – São José
- 101 – Parque Ohara
- 102 – Jardim das Palmeiras
- 103 – Jordão
- 104 – Coxipó
- 105 – Vista Alegre
- 106 – Jardim Gramado
- 107 – CoopHEMA
- 108 – São Gonçalo Beira Rio
- 109 – Parque Geórgia
- 110 – Nossa Sra. Aparecida
- 111 – Jardim Comodoro
- 112 – Cohab São Gonçalo
- 113 – Jardim Mossoró
- 114 – Parque Atalaia
- 115 – Parque Cuiabá
- 116 – Zona de Expansão Urbana do Manduri
- 117 – Área de Expansão Urbana
- 118 – Distrito Industrial

Fonte: IPDU/DPI com base Censo Demográfico IBGE/2000. Classificação IPDU/DPI.





seção

VI

Aspectos  
Sociais



**A**tualmente, um dos principais indicadores utilizados para medir o grau de desenvolvimento de uma região é o índice de desenvolvimento humano (IDH); nos municípios, este é denominado índice de desenvolvimento humano municipal (IDH-M).

O Instituto de Pesquisas Econômicas Aplicadas (Ipea), em parceria com a Fundação João Pinheiro, elaborou o Novo Atlas de Desenvolvimento Humano no Brasil. Esta pesquisa aponta um avanço no IDH-M de Cuiabá de 8,03%, passando de 0,760 em 1991 para 0,821 em 2000; assim, Cuiabá passou da 12ª. posição para a 10ª. posição em relação às capitais de Estado entre os anos de 1991 e 2000.

Nos cálculos do índice de desenvolvimento humano municipal foram utilizados os indicadores de educação, longevidade e renda. O índice varia de 0 (nenhum desenvolvimento humano) a 1 (desenvolvimento humano total). Localidades com IDH até 0,499 têm desenvolvimento humano considerado baixo; com índices entre 0,500 e 0,799 são consideradas de médio desenvolvimento humano, e com IDH maior que 0,800 têm desenvolvimento humano considerado alto.

Para a avaliação da dimensão **educação**, o cálculo do IDH municipal considerou dois indicadores de pesos diferentes: a taxa de alfabetização de pessoas acima de 15 anos de idade (peso dois) e a taxa bruta de frequência à escola (peso um). Segundo o cálculo, o IDHM-E (índice de educação) de Cuiabá é de 0,938, variando 9,07% em relação ao ano de 1991, alcançando a 5ª. posição em relação às capitais de Estado.

Para a avaliação da dimensão **longevidade**, o IDH municipal considerou a esperança de vida ao nascer. Esse indicador mostra o número médio de anos que uma pessoa nascida naquela localidade no ano de referência (no caso, 2000) deve viver. O indicador de longevidade sintetiza as condições de saúde e salubridade daquele local. Cuiabá apontou o IDHM-L (índice de longevidade) de 0,734, tendo variado 6,53% em relação ao ano de 1991, ocupando a 15ª. posição em relação às demais capitais.

Para a avaliação da dimensão **renda**, o critério usado foi a renda municipal *per capita*, ou seja, a renda média de cada residente no município. Segundo o cálculo, o IDHM-R (índice de renda) de Cuiabá é de 0,79, variando 8,07% em relação ao ano de 1991, alcançando a 10ª. posição entre as capitais de Estado.

Uma vez escolhidos os indicadores, são calculados os índices específicos de cada uma das três dimensões analisadas: IDHM-E, para a educação; IDHM-L, para a saúde (ou longevidade); IDHM-R, para a renda. Assim, determinaram-se os valores de referência mínimo e máximo de cada categoria, que serão equivalentes a 0 e 1, respectivamente, no cálculo do índice. Os sub-índices de cada município serão valores proporcionais dentro dessa escala: quanto melhor o desempenho municipal naquela dimensão, mais próximo o seu índice estará de 1. O IDHM de cada município é a média aritmética simples desses três sub-índices.



## A) Comparativo entre os Índices de Desenvolvimento Registrados em Cuiabá nos Anos 1991 e 2000

Índices	1991	2000	Variação (%)
Índice de desenvolvimento humano municipal (IDH-M)	0,760	0,821	8,03
IDH-M, classificação geral no Brasil	200	221	-
IDH-M, classificação geral entre as capitais	12	10	-
IDH-M, classificação geral no Estado	03	03	-
Índice de longevidade (IDHM-L)	0,689	0,734	6,53
Índice de educação (IDHM-E)	0,860	0,938	9,07
Índice de renda (IDHM-R)	0,731	0,790	8,07
Esperança de vida ao nascer (em anos)	66,31 anos	69,06 anos	2,75 anos
Taxa de alfabetização de adultos (%)	90,04	93,94	4,33
Taxa bruta de frequência escolar (%)	78,01	93,44	19,78
Renda per capita (em R\$ de 2000)	311,81	442,10	41,79

Fonte: Instituto de Pesquisa e Desenvolvimento Urbano, Diretoria de Pesquisa e informação - IPDU/DPI, com base no Novo atlas de desenvolvimento humano, IPEA e Fundação João Pinheiro.

## B) Índice de Desenvolvimento Humano Municipal (IDH-M) das Capitais de Estado no ano 2000

Município*	UF	Esperança de vida ao nascer (em anos)	Taxa de alfabetização de adultos (%)	Taxa bruta de frequência escolar (%)	Renda per capita (em R\$ de 2000)	Índice de longevidade (IDHM-L)	Índice de educação (IDHME)	Índice de renda (IDHM-R)	Índice de desenvolvimento humano municipal (IDH-M)
1. Florianópolis	SC	73,88	96,44	95,22	701,42	0,815	0,960	0,867	0,881
2. Porto Alegre	RS	71,59	96,55	92,22	709,88	0,777	0,951	0,869	0,865
3. Vitória	ES	70,74	95,48	93,36	667,67	0,762	0,948	0,858	0,856
4. Curitiba	PR	71,57	96,62	90,44	619,82	0,776	0,946	0,846	0,856
5. Brasília	DF	70,37	94,32	91,98	605,41	0,756	0,935	0,842	0,845
6. Rio de Janeiro	RJ	70,26	95,59	88,62	596,65	0,754	0,933	0,840	0,842
7. São Paulo	SP	70,66	95,11	85,48	610,04	0,761	0,919	0,843	0,841
8. Belo Horizonte	MG	70,52	95,38	87,89	557,44	0,759	0,929	0,828	0,839
9. Goiânia	GO	70,06	94,82	90,24	508,30	0,751	0,933	0,813	0,832
<b>10. Cuiabá</b>	<b>MT</b>	<b>69,06</b>	<b>93,94</b>	<b>93,44</b>	<b>442,10</b>	<b>0,734</b>	<b>0,938</b>	<b>0,790</b>	<b>0,821</b>
11. Campo Grande	MS	70,43	94,00	86,40	394,71	0,757	0,915	0,771	0,814
12. Belém	PA	70,50	94,96	88,55	313,93	0,758	0,928	0,732	0,806
13. Salvador	BA	69,64	93,72	89,78	341,32	0,744	0,924	0,746	0,805
14. Palmas	TO	67,74	93,67	92,81	358,05	0,712	0,934	0,754	0,800
15. Recife	PE	68,62	89,45	89,24	392,46	0,727	0,894	0,770	0,797
16. Aracaju	SE	68,72	89,40	91,36	352,74	0,729	0,901	0,752	0,794
17. Natal	RN	68,78	87,84	90,33	339,92	0,730	0,887	0,746	0,787
18. Fortaleza	CE	69,63	88,79	87,71	306,70	0,744	0,884	0,729	0,786
19. João Pessoa	PB	68,22	87,67	90,21	334,69	0,720	0,885	0,743	0,783
20. Boa Vista	RR	67,11	91,34	90,18	299,46	0,702	0,910	0,725	0,779
21. São Luís	MA	69,19	92,69	84,95	252,13	0,737	0,901	0,696	0,778
22. Manaus	AM	67,65	93,91	85,02	262,40	0,711	0,909	0,702	0,774
23. Macapá	AP	67,89	90,96	89,37	253,69	0,715	0,904	0,697	0,772
24. Teresina	PI	69,06	85,89	89,33	250,69	0,734	0,870	0,695	0,767
25. Porto Velho	RO	64,81	91,78	85,94	305,20	0,664	0,898	0,728	0,763
26. Rio Branco	AC	66,82	85,99	85,93	264,43	0,697	0,860	0,704	0,753
27. Maceió	AL	65,03	83,13	83,96	282,99	0,667	0,834	0,715	0,739

Fonte: Instituto de Pesquisa e Desenvolvimento Urbano, Diretoria de Pesquisa e informação - IPDU/DPI, com base no Novo atlas de desenvolvimento humano, IPEA e Fundação João Pinheiro.

\* Conforme classificação em ordem decrescente do IDH-M.

## C) Índices de Desenvolvimento Humano (IDH-M), segundo o Estado da Federação

Unidade da Federação	IDH-M		Variação no IDH-M		Classificação		
	1991 (A)	2000 (B)	(B-A)	% *	1991	2000	Variação 1991-2000
Distrito Federal	0,798	0,844	0,047	5,76	1	1	0
São Paulo	0,773	0,814	0,041	5,30	2	2	0
Rio Grande do Sul	0,757	0,809	0,052	6,87	3	3	0
Santa Catarina	0,740	0,806	0,066	8,92	5	4	1
Rio de Janeiro	0,750	0,802	0,052	6,93	4	5	-1
Paraná	0,719	0,786	0,067	9,32	6	6	0
Goiás	0,707	0,770	0,062	8,91	9	7	2
Mato Grosso do Sul	0,712	0,769	0,057	8,01	7	8	-1
Mato Grosso	0,696	0,767	0,071	10,20	12	9	3
Espírito Santo	0,698	0,767	0,068	9,89	10	10	0
Minas Gerais	0,698	0,766	0,068	9,74	11	11	0
Amapá	0,691	0,751	0,061	8,68	13	12	1
Roraima	0,710	0,749	0,039	5,49	8	13	-5
Rondônia	0,655	0,729	0,074	11,30	16	14	2
Tocantins	0,635	0,721	0,086	13,54	17	15	2
Pará	0,663	0,720	0,057	8,60	15	16	-1
Amazonas	0,668	0,717	0,049	7,34	14	17	-3
Rio Grande do Norte	0,618	0,702	0,084	13,59	19	18	1
Ceará	0,597	0,699	0,102	17,09	23	19	4
Bahia	0,601	0,693	0,092	15,31	22	20	2
Acre	0,620	0,692	0,072	11,61	18	21	-3
Pernambuco	0,614	0,692	0,077	12,70	20	22	-2
Sergipe	0,607	0,687	0,080	13,18	21	23	-2
Paraíba	0,584	0,678	0,094	16,10	25	24	1
Piauí	0,587	0,673	0,086	14,65	24	25	-1
Maranhão	0,551	0,647	0,096	17,42	26	26	0
Alagoas	0,535	0,633	0,098	18,32	27	27	0

Fonte: Instituto de Pesquisa e Desenvolvimento Urbano, Diretoria de Pesquisa e informação - IPDU/DPI, com base no Novo atlas de desenvolvimento humano, IPEA e Fundação João Pinheiro. \* Cálculo IPDU/DPI.

O Estado de Mato Grosso, juntamente com o do Ceará, foi o que mais subiu na classificação quanto ao IDH-M, tendo alcançado no ano de 2000 o IDH-M de 0,767, passando da 12ª. para a 9ª. posição em relação aos demais Estados brasileiros, com variação de 10,20% no período. O IDHM-E (índice de educação) de Mato Grosso registrado em 2000 foi de 0,86, tendo subido duas posições, com variação de 16,0% no período e alcançando a 11ª. posição entre os Estados; o IDHM-R (índice de renda) de Mato Grosso, de 0,719, subindo três posições, com variação de 8,80% no período e alcançando a 7ª. classificação. O IDHM-L (índice de longevidade) registrado foi de 0,722, tendo subido uma posição, com variação de 5,40% e alcançando a 11ª. posição no ranking dos Estados.





## capítulo 17

# Habitação

Cuiabá recebeu diretamente o impacto do Programa de Integração Nacional e da política de ocupação da Amazônia. Os programas Polamazônia, Polocentro, Prodepan e Finam, entre outros, estimularam a ocupação dos chamados vazios territoriais. A construção da rodovia Cuiabá—Santarém e da Cuiabá—Porto Velho implicou estruturas físicas de grande impacto na ocupação urbana da capital.

Em fins da década de 60, Cuiabá experimentou grande alteração no seu curso evolutivo. Com os incentivos fiscais e creditícios concedidos pela Sudam, grandes empresas agropecuárias estabeleceram-se no Norte do Estado, intensificando a ocupação da Amazônia mato-grossense. Cuiabá se fortaleceu como centro de apoio à ocupação, admitindo fluxos migratórios cada vez mais intensos em demanda de novos espaços e de equipamentos urbanos.

Cuiabá mantivera certa estabilidade como cidade de crescimento populacional vegetativo. A partir da década de 70 passou de uma situação estável para outra de extremo dinamismo. A nova realidade de incremento demográfico e de dinamismo socioeconômico reflete a transformação do papel de Cuiabá no contexto regional.

Essa transformação não foi contrabalançada pelos poderes públicos no que diz respeito à organização da cidade, em especial à questão habitacional.

O desequilíbrio acarretado pelas intensas correntes migratórias, principalmente aquelas de população de baixa renda, imporia tardiamente a adoção de uma política habitacional.

Na tentativa de solucionar o problema, o Banco Nacional de Habitação (BNH) passou a financiar moradias em Mato Grosso no ano de 1966, quando a Cohab-MT construiu o Núcleo Habitacional Cidade Verde.

Apesar da atuação da Cohab-MT, não se conseguiu atender à demanda, o que agravou o processo de invasão de áreas públicas e privadas de forma significativa a partir da década de 70.

Em 1978 e 1979, foi implementado o Projeto Cura (Comunidade Urbana para Recuperação Acelerada) nos bairros Araés, Lixeira e Quilombo, tendo por objetivo a racionalização do solo urbano, a melhoria e criação de serviços de infra-estrutura e a redução de distorções causadas pela especulação imobiliária. Apesar dos benefícios grande parcela da população não conseguiu arcar com os custos de altas taxas e impostos aplicados, o que ocasionou sua expulsão para regiões periféricas, criando, assim, nova demanda por habitação.

Com a extinção do BNH, em 1986, a situação tornou-se insustentável pela ausência de recursos públicos federais para aplicação em programas habitacionais. Piorou ainda em 1996, quando foi extinta a Cohab, após 30 anos de operação e 40.000 moradias construídas. Os últimos conjuntos habitacionais foram edificadas em 1989, e urbanizado o último loteamento em 1991. A prefeitura municipal de Cuiabá, como de resto as de todo o País, não se estruturara adequadamente para gerenciar programas e financiamentos antes centralizados na Caixa Econômica Federal e na Cohab.

Outro fator agravante consistiu no êxodo rural dos últimos 30 anos, de funestas conseqüências para a cidade, principalmente na periferia, onde a ocupação de áreas públicas e particulares generalizou-se como meio de aquisição de imóveis, mesmo em locais de preservação permanente como margens de córregos, nascentes etc.

Além dos fatores citados, destaca-se a existência de grileiros profissionais que atuam há décadas explorando o problema da falta de moradia para dele fazer lucrativo negócio. Desde o final da década de 60 registram-se mais de oitenta ocupações urbanas que se consolidaram em áreas sem infra-estrutura, acarretando gravíssimos problemas sociais e econômicos para as administrações municipais. Chegou-se à criação de uma cidade ilegal ou informal bem maior do que a legalmente constituída: 75% das edificações em Cuiabá apresentam algum tipo de irregularidade.

As ocupações geraram inúmeros problemas de ordem fundiária. Com a finalidade de regularizar as questões jurídicas e possessórias, foi criado em 1984 o Programa Terra da Gente (Protege). Até o ano de 1994, 10.000 lotes foram regularizados mediante cartas de aforamento.

Até 1999 Cuiabá não dispunha de órgão responsável pela política municipal de habitação. Os programas e projetos eram desenvolvidos por coordenadorias ou diretorias subordinadas a secretarias municipais.

Em 4 de outubro, a Lei Complementar n.º 055/99 criou a Agência Municipal de Habitação Popular de Cuiabá e o Fundo Municipal de Habitação Popular. A Agência Municipal de Habitação Popular, criada sob regime de autarquia, com autonomia jurídica, administrativa e financeira, tem por finalidade planejar e executar a política municipal de habitação e ainda propor e organizar a regularização fundiária do município. O Fundo Municipal de Habitação Popular (Fumhap) é o responsável pela administração dos recursos financeiros da Agência.

Cuiabá foi incluída entre as 22 primeiras cidades participantes do Programa Habitar Brasil/BID, fato que possibilitou à Agência Municipal de Habitação Popular captar recursos no valor de R\$ 2 milhões, destinados à estruturação do órgão.

## Ações Implementadas

**Programas Emergenciais** – no ano de 2001 construíram-se oitocentas casas, com recursos federais no valor de R\$ 5,6 milhões, para atendimento aos desabrigados do temporal ocorrido nesse ano. Fora previsto para o ano de 2002 o recebimento de R\$ 9,8 milhões do Programa Habitar Brasil/BID para a melhoria das condições de habitabilidade das populações que moram em áreas de risco. Contratou-se, por esse programa, a construção de 755 unidades habitacionais com a respectiva infra-estrutura, visando à remoção das famílias residentes em áreas de risco, priorizando-se as ocupantes de áreas às margens do córrego Três Barras. Das unidades habitacionais contratadas, construiu-se 186 unidades no Jardim Umuarama II e 406 no Jardim das Aroeiras. As 163 unidades restantes deverão ser construídas no Jardim Paraná.

**Regularização Fundiária** – entregaram-se 6.920 cartas de aforamento nos Loteamentos Carumbé, Novo Colorado, Três Barras e Dr. Fábio Leite e no Desmembramento Ouro Fino em 2000. A partir de 2005, foram expedidos Contratos de Direito Real de Uso (CDRUs), substituindo as Cartas de Aforamento em consonância com o novo ordenamento jurídico do país.

**Lotes Urbanizados** – implementou-se o Loteamento Novo Milênio, com recursos de R\$ 1 milhão pelo Programa Habitar Brasil, em 1998; no ano de 2000 foi adquirida, com recursos próprios, uma área de 200ha no valor de R\$ 391 mil para o loteamento popular Dr. Fábio Leite, com 4.090 lotes.

**Moradias** – no ano de 2001 foram entregues à população 1.066 casas, construídas em convênio com a Caixa Econômica Federal com recursos federais de R\$ 20 milhões pelo Programa de Arrendamento Residencial (Par) para atendimento à população com rendimento entre quatro e seis salários mínimos. Para o atendimento da população rural foram construídas 35 casas em parceria com o Incra, na localidade de Aguaçu. Ainda pelo Programa de Arrendamento Residencial (Par), no ano de 2004 foram entregues 424 casas, em 2005 1.393 e, no corrente ano, a previsão é da entrega de mais 1.399 casas.

A Agência Municipal de Habitação Popular, em convênio com o Governo do Estado, está executando duzentas unidades habitacionais com a respectiva infra-estrutura no Residencial Sucuri, localizado na Av. Antártica, o qual abrigará as famílias de baixa renda atingidas por inundações ocorridas em 2005. No ano de 2006 foi efetuado um convênio com o Governo do Estado visando à construção de 63 unidades nesse residencial.

---

Fonte: Governo do Estado de Mato Grosso. Fundação Cândido Rondon. Cuiabá na Nova Realidade Sócio-política (sic) do Estado, 1980. Prefeitura Municipal de Cuiabá. Plano Diretor de Desenvolvimento Urbano de Cuiabá – Documento Básico – Volume I, 1991; Júlio de Lamônica Freire. Por uma poética popular da arquitetura. Cuiabá, Edufmat, 1997; Informações fornecidas pela Agência Municipal de Habitação Popular, 2006.



## A) Loteamentos Urbanos Regularizados pelo Programa Terra da Gente (Protege) – a partir de 1984

Loteamento	Lotes (un.)
1. Ana Poupina – Setor A	52
2. Barbado	250
3. Barro Duro	508
4. Bela Vista	1.024
5. Campo Velho	62
6. Canjica I	384
7. Canjica II	187
8. Carumbé	421
9. Dr. Fábio Leite	2.176
10. Jardim Cuiabá	59
11. Jardim Leblon	1.101
12. Jardim Passaredo	95
13. Nossa Senhora da Guia	437
14. Novo Colorado	378
15. Novo Horizonte	832
16. Novo Mato Grosso	307
17. Novo Paraíso	300
18. Novo Terceiro	761
19. Ouro Fino	173
20. Planalto	1.170
21. Pólvora	86
22. Praeiro	408
23. Quilombo	60
24. Ribeirão do Lipa	39
25. Três Barras	1.078
26. Vale do Carumbé	396
<b>Total</b>	<b>12.754</b>

Fonte: Agência Municipal de Habitação Popular - AMHP.

## B) Habitações Construídas por Programas Emergenciais de Habitação

Enchente de 1995	Ecomoradia (un.)
Local	
Pedra 90	366
João Bosco Pinheiro	33
Novo Colorado	10
Planalto	01
<b>Total</b>	<b>410</b>

Enxurrada de 2001	Casas de Alvenaria (un.)
Local	
Novo Milênio	350
Novo Tempo	200
Dr. Fabio Leite	150
Jardim Umuarama	100
<b>Total</b>	<b>800</b>

Fonte: Agência Municipal de Habitação Popular - AMHP.

## C) Habitações Construídas pelo Programa Habitar Brasil/BID

Loteamento	Casas (un.)
Jardim Umuarama II	186
Jardim das Aroeiras	406
Jardim Paraná	163
<b>Total</b>	<b>755</b>

Fonte: Agência Municipal de Habitação Popular - AMHP.

## D) Habitações Construídas pelo Fundo Estadual de Transporte e Habitação (Fethab) – Ano 2005

Loteamento	Casas (un.)
Residencial Sucuri	263
<b>Total</b>	<b>263</b>

Fonte: Agência Municipal de Habitação Popular - AMHP.

## E) Condomínios Construídos pelos Programas de Arrendamento Residencial (PAR)

Construção	Condomínio	Casas (un.)
2001	Res. Coxiponés I	160
	Res. Jardim Antártica	180
	Res. Jardim Vitória A	129
	Res. Jardim Vitória B	160
	Res. Morada do Faval	117
	Res. Morro de Santo Antônio	160
	Res. Santo Antônio	160
2004	Condomínio Flor do Cerrado	284
	Condomínio Ipê Amarelo	140
2005	Condomínio Recanto	140
	Residencial Altos do São Gonçalo	344
	Condomínio Marechal Cândido Rondon	305
	Condomínio Sávio Brandão	209
	Residencial Acácia	122
	Residencial Mirante de Cuiabá	165
	Condomínio Jardim Botânico	108
	<b>Total</b>	<b>2.883</b>

Fonte: Agência Municipal de Habitação Popular - AMHP.

## F) Loteamentos, Desmembramentos, Condomínios Horizontais e Núcleos Habitacionais Aprovados pela Secretaria Municipal de Meio Ambiente e Desenvolvimento Urbano (Smades), a partir de 1990

a) Número Loteamentos, Desmembramentos, Condomínios Horizontais e Núcleos Habitacionais Aprovados

Ano	Loteamentos Aprovados		Loteamentos e Desmembramentos Regularizados		Condomínios Horizontais e Núcleos Habitacionais Aprovados	
	Nº de Loteamentos	Nº de Lotes	Nº de Loteamentos/Desm.	Nº de Lotes	Nº de Cond./N.H.	Nº de Casas/Lotes
1990	5	2.044	0	0	0	0
1991	2	842	0	0	1	391
1992	0	0	9	10.054	0	0
1993	0	0	3	934	0	0
1994	3	1.730	1	589	1	159
1995	1	970	1	815	0	0
1996	1	464	1	9.008	4	193
1997	1	377	1	173	0	0
1998	2	777	0	0	19	1.651
1999	1	789	0	0	5	290
2000	3	2.195	2	2.193	8	1.113
2001	0	0	0	0	1	37
2002	1	843	0	0	8	1.104
2003	2	2.437	1	1.376	8	2.316
2004	10	6.961	0	0	5	901
2005	2	357	0	0	0	0
<b>Total</b>	<b>34</b>	<b>20.786</b>	<b>19</b>	<b>25.142</b>	<b>60</b>	<b>8.155</b>

Fonte: Instituto de Pesquisa e Desenvolvimento Urbano de Cuiabá, Diretoria de Pesquisa e Informação – IPDU/DPI, com base em informações da Smades, ano 2002 e projetos aprovados na Coordenadoria de Aprovação de Projetos/Smades.

b) Relação dos Loteamentos, Desmembramentos, Condomínios Horizontais e Núcleos Habitacionais Aprovados a partir de 1990

Ano Base	Nome do Empreendimento	Bairro	Data de Aprovação	Unidades		
				Lotes	Lotes Regularizados	Casas
1990	1. Lot. Jardim Comodoro II – 2.ª etapa	Jardim Comodoro	13/11/90	179	0	0
	2. Lot. Residencial Itamarati <sup>(1)</sup>	Residencial Itamarati	02/01/90	598	0	0
	3. Lot. Jardim Imperial 1.ª etapa	Jardim Imperial	15/05/90	1.026	0	0
	4. Lot. Jardim Vila Real	Despraçado	15/05/90	120	0	0
	5. Lot. Residencial Guaicurus	Sol Nascente	02/11/90	121	0	0
1991	6. N.H. Jardim Industriário II – 3.ª etapa	Jardim Industriário	06/08/91		0	391
	7. Lot. Residencial Parque Cuiabá Prolongamento	Parque Cuiabá	27/09/91	342	0	0
	8. Lot. Residencial Itapajé <sup>(1)</sup>	Residencial Coxipó	17/11/91	500	0	0
1992	9. Desm. Jardim Brasil II	Morada da Serra	24/06/92	0	233	0
	10. Desm. Três Lagoas	Morada da Serra	30/06/92	0	102	0
	11. Desm. Jardim Brasil I	Morada da Serra	07/07/92	0	135	0
	12. Desm. Vila Rosa	Morada da Serra	07/07/92	0	186	0
	13. Desm. 1.º de Março	Primeiro de Março	20/10/92	0	3.492	0
	14. Desm. Jardim Florianópolis	Jardim Florianópolis	20/10/92	0	1.737	0
	15. Desm. Jardim Vitória	Jardim Vitória	20/10/92	0	2.410	0
	16. Desm. Osmar Cabral	Osmar Cabral	20/10/92	0	351	0
	17. Desm. São João del-Rei	São João Del-Rei	11/12/92	0	1.408	0
1993	18. Desm. Tancredo Neves	Morada da Serra e	10/08/93	0	873	0
	19. Desm. Vila Nova	Morada do Ouro	23/09/93	0	61	0
	20. Distrito Industrial	Morada da Serra Distrito Industrial	23/11/93	0	N.I.	0
1994	21. Lot. Lagoa Azul	Lagoa Azul	18/01/94	200	0	0
	22. Cond. Residencial Alpha Garden	Despraçado	19/04/94	0	0	159
	23. Lot. Morada do Ouro II	Morada do Ouro	02/08/94	558	0	0
	24. Lot. Jardim Imperial II	Jardim Imperial	26/09/94	972	0	0
	25. Desm. Jardim Paulista	Jardim Paulista	20/10/94	0	589	0
1995	26. Desm. Jardim Fortaleza	Jardim Fortaleza	20/03/95	0	815	0
	27. Lot. Parque Nova Esperança	Jardim Industriário	07/06/95	970	0	0
1996	28. Cond. Residencial Granville	Área de Exp. Urbana - Oeste	27/09/96	0	0	20
	29. Cond. Caminho de São Gonçalo	Coxipó	29/11/96	0	0	40
	30. Lot. Pedra 90	Pedra 90	16/12/96	0	9.008	0
	31. Lot. Real Parque <sup>(1)</sup>	Área de Exp. Urb. – Sul	16/12/96	464	0	0
	32. Cond. Assoc. de Func. da Empresa Colibri	Jardim Ubirajara	19/12/96	0	0	37
1997	33. Cond. Res. Atlanta	Paiguás	19/12/96	0	0	96
	34. Lot. Residencial Recanto do Sol	Jardim Passaredo	22/10/97	377	0	0
	35. Lot. Ouro Fino	Morada da Serra	11/11/97	0	173	0

Continua...

Ano Base	Nome do Empreendimento	Bairro	Data de Aprovação	Unidades		
				Lotes	Lotes Regularizados	Casas
1998	36. Lot. Jardim Paulicéia <sup>(1)</sup>	Área de Exp. Urb. - Sul	05/01/98	607	0	0
	37. Lot. Jardim Itália II	Jardim Itália	08/01/98	170	0	0
	38. Cond. Res. Ana Maria	Área de Exp. Urb.– Norte	18/02/98	0	0	442
	39. Cond. Norte CPA III	Área de Exp. Urb.– Norte	10/03/98	0	0	65
	40. Cond. Morada da Serra I	Área de Exp. Urb.– Norte	10/03/98	0	0	58
	41. Cond. Morada da Serra II	Área de Exp. Urb.– Norte	10/03/98	0	0	62
	42. Cond. Morada da Serra III	Área de Exp. Urb.– Norte	10/03/98	0	0	47
	43. Cond. Morada de Serra IV	Área de Exp. Urb.– Norte	10/03/98	0	0	60
	44. Cond. Planalto I	Res. Santa Inês	10/03/98	0	0	60
	45. Cond. Planalto II <sup>(1)</sup>	Res. Santa Inês	10/03/98	0	0	60
	46. Cond. Planalto III	Res. Santa Inês	10/03/98	0	0	39
	47. Cond. Planalto IV	Res. Santa Inês	10/03/98	0	0	39
	48. Cond. Morada da Serra V	Área de Exp. Urb.– Norte	06/04/98	0	0	60
	49. Cond. Recanto da Serra I	Área de Exp. Urb.– Norte	06/04/98	0	0	60
	50. Cond. Vila da Serra IV	Área de Exp. Urb.– Norte	06/04/98	0	0	60
	51. Cond. Vila da Serra V	Área de Exp. Urb.– Norte	06/04/98	0	0	60
52. Cond. Vila da Serra VI	Área de Exp. Urb.– Norte	06/04/98	0	0	60	
53. Cond. Morada da Serra VI	Área de Exp. Urb.– Norte	07/05/98	0	0	40	
54. Cond. Recanto da Serra II	Área de Exp. Urb.– Norte	07/05/98	0	0	60	
55. Cond. Res. Icará (Pq. Humaitá I)	Parque Atalaia	30/06/98	0	0	74	
56. Cond. M. Canova Const. Cívica Ltda	N.I.	20/11/98	0	0	245	
1999	57. Cond. Res. Dunas do Areão <sup>(1)</sup>	Areão	26/03/99	0	0	66
	58. Lot. Parque Residencial Nações Indígenas	Área de Exp. Urb. – Oeste	09/04/99	789	0	0
	59. Cond. Planalto V	Res. Santa Inês	13/12/99	0	0	44
	60. Cond. Vila da Serra I	Área de Exp. Urb.– Norte	13/12/99	0	0	60
	61. Cond. Vila da Serra II <sup>(1)</sup>	Área de Exp. Urb.– Norte	13/12/99	0	0	60
	62. Cond. Vila da Serra III	Área de Exp. Urb. – Norte	13/12/99	0	0	60
2000	63. Cond. Residencial Villa Lobos <sup>(1)</sup>	Areão	17/01/00	0	0	47
	64. Cond. Jardim Vitória B	Área de Exp. Urb. – Norte	26/01/00	0	0	160
	65. Cond. Morada do Faval <sup>(1)</sup>	São Francisco	18/02/00	0	0	117
	66. Cond. Res. Coxiponés I <sup>(1)</sup>	Jardim Presidente	18/02/00	0	0	160
	67. Cond. Res. Santo Antônio <sup>(1)</sup>	Parque Geórgia	18/02/00	0	0	160
	68. Cond. Res. Morro de Santo Antônio <sup>(1)</sup>	Parque Geórgia	25/02/00	0	0	160
	69. Santo Antônio do Pedregal <sup>(1)</sup>	Pedregal	06/06/00	0	1.518	0
	70. Cond. Jardim Vitória A	Área de Exp. Urb. – Norte	26/06/00	0	0	129
	71. Cond. Jardim Antártica <sup>(1)</sup>	Área de Exp. Urb. – Oeste	06/07/00	0	0	180
	72. Lot. Jockey Clube de Mato Grosso	Parque Cuiabá	23/08/00	729	0	0
	73. Brasil 21	Osmar Cabral	25/09/00	1.193	0	0
74. Vale do Carumbé	Jd. Eldorado e Sol Nascente	01/12/00	0	675	0	
75. Jardim Paraná	Área de Exp. Urb. – Norte	20/12/00	273	0	0	
2001	76. Cond. Res. Hawaii	N.I.	16/01/01	0	0	37

Continua...

Ano Base	Nome do Empreendimento	Bairro	Data de Aprovação	Unidades		
				Lotes	Lotes Regularizados	Casas
2002	77. Cond. Res. Ipê Amarelo <sup>(1)</sup>	São José	26/04/02	0	0	140
	78. Cond. Florais Cuiabá	Área de Exp. Urb. - Oeste	30/04/02	510	0	0
	79. Cond. Marechal Cândido Rondon <sup>(1)</sup>	Pascoal Ramos	11/06/02	0	0	170
	80. Cond. Pascoal Moreira Cabral <sup>(1)</sup>	Pascoal Ramos	11/06/02	0	0	170
	81. Cond. Res. Jardim Botânico	Jd. Gramado	24/10/02	0	0	108
	82. Cond. Res. Recanto	Recanto dos Pássaros	24/10/02	0	0	140
	83. Cond. Res. Ipê Branco <sup>(1)</sup>	Bela Marina	05/11/02	0	0	232
	84. Cond. Flor do Cerrado <sup>(1)</sup>	Área de Exp. Urb. - Sul	03/12/02	0	0	284
	85. Lot. São Tomé <sup>(1)</sup>	Primeiro de Março	12/12/02	333	0	0
2003	86. Cond. Res. Villas Boas (Gerencial)	Área de Exp. Urb. - Oeste	17/02/03	0	0	79
	87. Cond. Res. Por-do-Sol	Jd. Gramado	25/04/03	0	0	98
	88. Cond. Viverde	Despraiado	06/05/03	0	0	81
	89. Jardim Aroeira II	Área de Exp. Urb. - Norte	07/10/03	360	0	0
	90. Cond. Núcleo Habitacional Sucuri	Área de Exp. Urb. - Oeste	07/10/03	0	0	556
	91. Lot. Altos do São Gonçalo	Pq. Atalaia	03/12/03	344	0	0
	92. Cond. Res. Sávio Brandão	Pq. Cuiabá	23/12/03	0	0	209
	93. Cond. San Diego Village	N.I.	10/06/03	0	0	24
	94. Lot. São João Del Rei	São João del-Rei	15/10/03	0	1.376	0
95. Cond. Alphaville Cuiabá <sup>(1)</sup>	Área de Exp. Urb. - Oeste	09/10/03	890	0	0	
96. Cond. Mirante de Cuiabá <sup>(1)</sup>	Bela Vista	19/11/03	0	0	165	
2004	97. Cond. Villa di Capri	Despraiado	07/01/04	0	0	112
	98. Cond. Japuira	Área de Exp. Urb. - Oeste	04/02/04	12	0	0
	99. Cond. Res. Belvedere <sup>(1)</sup>	Área de Exp. Urb. - Leste	05/02/04	936	0	0
	100. Lot. Res. Maria de Lurdes	Área de Exp. Urb. - Leste	04/05/04	849	0	0
	101. Lot. Res. Pádova	Área de Exp. Urb. - Norte	09/06/04	0	0	237
	102. Cond. Acácia do Coxipó	Jardim Universitário	29/06/04	0	0	122
	103. Lot. Chácara São José	Área de Exp. Urb. - Sul	07/07/04	1.172	0	0
	104. Loteamento Rural Sítio de Recreio Mirella II	Área Rural	16/09/04	906	0	0
	105. Lot. Jardim dos Pinheiros	Parque Atalaia	17/09/04	341	0	0
	106. Lot. Res. Jardim Celeste	Área de Exp. Urb. - Norte	29/09/04	1.094	0	0
	107. Lot. Jardim São Paulo	Pedra 90	03/12/04	427	0	0
108. Sítio de Recreio Serra Dourada	Área Rural	17/12/04	101	0	0	
109. Residencial Despraiado <sup>(1)</sup>	Despraiado	22/12/04	0	0	430	
110. Lot. Parque Res. Tropical Ville	Área de Exp. Urb. - Oeste	27/12/04	1.032	0	0	
111. Lot. Res. Caetés	Área de Exp. Urb. - Sul	28/12/04	91	0	0	
2005	112. Lot. Residencial Pádua	N.I.	N.I.	237	0	0
	113. Lot. Residencial Topázio	Jardim Universitário	23/12/05	120	0	0

Fonte: Secretaria Municipal de Meio Ambiente e Desenvolvimento Urbano, Coordenadoria de Aprovação de Projetos - Smades/CAP.

(1) Instituto de Pesquisa e Desenvolvimento Urbano, Diretoria de Pesquisa e Informação - IPDU/DPI, com base nos projetos aprovados na Smades/CAP.

## G) População Residente, por Espécie do Domicílio e Tipo do Domicílio Particular Permanente – Ano 2000

a) Segundo a Microrregião, o Município, os Distritos e as Regiões Administrativas

Microrregião, Município, Distritos e Regiões Administrativas	População residente								
	Total	Espécie do domicílio							
		Domicílio particular						Improvizado	Habitação em domicílio coletivo
		Total	Permanente			Total			
Total	Casa		Apartamento	Cômodo					
<b>Microrregião Cuiabá</b>	741.975	740.207	734.545	673.612	50.235	10.698	5.662	1.768	
<b>Município Cuiabá</b>	483.346	481.980	479.478	426.753	45.002	7.723	2.502	1.366	
<b>Distritos</b>									
Coxipó da Ponte	267.346	266.543	264.725	253.466	7.614	3.645	1.818	803	
Coxipó do Ouro	382	382	382	382	0	0	0	0	
Cuiabá	211.817	211.254	210.700	169.243	37.388	4.069	554	563	
Guia	3.801	3.801	3.671	3.662	0	9	130	0	
<b>Regiões Administrativas</b>									
Norte	105.212	105.015	104.688	99.065	4.120	1.503	327	197	
Leste	142.591	142.158	141.300	121.607	17.094	2.599	858	433	
Oeste	110.073	109.739	109.417	84.522	22.849	2.046	322	334	
Sul	117.513	117.122	116.564	114.075	934	1.555	558	391	
Sem especificação	3.774	3.763	3.456	3.440	5	11	307	11	
<b>Total</b>	<b>479.163</b>	<b>477.797</b>	<b>475.425</b>	<b>422.709</b>	<b>45.002</b>	<b>7.714</b>	<b>2.372</b>	<b>1.366</b>	

Fonte: Fundação Instituto Brasileiro de Geografia e Estatística/IBGE. Censo demográfico 2000; resultados do universo.

b) Segundo os Bairros

Bairros	População residente							
	Total	Espécie do domicílio						
		Domicílio particular						Habituação em domicílio coletivo
		Total	Permanente			Improvisado		
Total	Casa		Apartamento	Cômodo				
Altos do Coxipó	1.324	1.324	1.322	1.298	17	7	2	0
Alvorada	12.267	12.191	12.183	6.648	5.125	410	8	76
Barra do Pari	6.265	6.265	6.254	5.858	374	22	11	0
Bela Marina	473	473	473	473	0	0	0	0
Bela Vista	3.835	3.835	3.834	3.722	0	112	1	0
Boa Esperança	5.967	5.966	5.964	5.706	240	18	2	1
Bosque da Saúde	3.325	3.325	3.325	1.397	1.762	166	0	0
Cachoeira das Garças	75	75	75	75	0	0	0	0
Campo Velho	2.692	2.692	2.692	2.463	43	186	0	0
Campo Verde	1.878	1.878	1.877	1.871	0	6	1	0
Canjica	2.860	2.860	2.860	2.437	341	82	0	0
Carumbé	2.336	2.336	2.326	2.290	0	36	10	0
Centro-Norte	2.807	2.804	2.782	1.372	1.405	5	22	3
Centro Político-Administrativo	1.479	1.354	1.349	1.275	4	70	5	125
Centro-Sul	4.551	4.505	4.468	2.920	1.510	38	37	46
Cidade Alta	10.484	10.458	10.440	9.162	1.086	192	18	26
Cidade Verde	2.757	2.757	2.757	2.741	0	16	0	0
Cohab São Gonçalo	4.625	4.625	4.625	4.566	0	59	0	0
Coophamil	6.005	6.005	5.983	4.630	1.281	72	22	0
Coophema	1.373	1.373	1.373	1.373	0	0	0	0
Coxipó	2.727	2.704	2.704	2.377	270	57	0	23
Da Goiabeira	6.768	6.686	6.664	4.917	1.694	53	22	82
Da Lixeira	4.801	4.794	4.789	4.523	179	87	5	7
Despraiado	4.727	4.701	4.701	3.064	1.619	18	0	26
Distrito Industrial	379	379	331	292	11	28	48	0
Do Areão	5.673	5.653	5.637	5.098	467	72	16	20
Do Baú	2.271	2.246	2.246	1.470	740	36	0	25

Continua...



Bairros	População residente							
	Total	Espécie do domicílio						
		Domicílio particular						Habituação em domicílio coletivo
		Total	Permanente			Improvisado		
Total	Casa		Apartamento	Cômodo				
Do Poção	4.635	4.596	4.596	4.043	450	103	0	39
Do Porto	9.335	9.317	9.266	6.443	2.745	78	51	18
Do Quilombo	7.779	7.752	7.718	5.361	2.301	56	34	27
Do Terceiro	2.110	2.110	2.048	2.033	0	15	62	0
Dom Aquino	13.067	13.058	13.052	12.405	375	272	6	9
Dom Bosco	2.028	2.028	2.022	1.815	188	19	6	0
Dos Araés	5.538	5.538	5.538	3.753	1.757	28	0	0
Dos Bandeirantes	1.193	1.190	1.190	504	674	12	0	3
Duque de Caxias	4.201	4.187	4.187	3.093	1.028	66	0	14
Grande Terceiro	4.881	4.881	4.869	4.764	39	66	12	0
Jardim Aclimação	1.492	1.486	1.482	170	1.312	0	4	6
Jardim Califórnia	1.466	1.466	1.463	1.449	7	7	3	0
Jardim Comodoro	709	709	708	695	0	13	1	0
Jardim Cuiabá	1.508	1.508	1.508	1.494	0	14	0	0
Jardim das Américas	2.963	2.963	2.962	2.001	961	0	1	0
Jardim das Palmeiras	930	922	922	856	66	0	0	8
Jardim dos Ipês	2.042	2.042	2.042	1.962	14	66	0	0
Jardim Eldorado	1.949	1.949	1.946	1.848	0	98	3	0
Jardim Europa	1.664	1.664	1.659	1.497	7	155	5	0
Jardim Florianópolis	4.432	4.432	4.412	4.324	7	81	20	0
Jardim Fortaleza	4.036	4.036	4.031	3.931	16	84	5	0
Jardim Gramado	1.873	1.873	1.873	1.846	19	8	0	0
Jardim Imperial	4.424	4.424	4.424	4.322	96	6	0	0
Jardim Industriário	7.274	7.085	7.085	6.962	18	105	0	189
Jardim Itália	3.219	3.219	3.216	3.198	11	7	3	0
Jardim Leblon	4.199	4.199	4.170	4.049	36	85	29	0
Jardim Mariana	980	980	969	748	136	85	11	0
Jardim Mossoró	993	993	974	877	21	76	19	0
Jardim Passaredo	1.340	1.330	1.231	1.213	4	14	99	10

Continua...

Bairros	População residente							
	Total	Espécie do domicílio						
		Domicílio particular						Habituação em domicílio coletivo
		Total	Permanente			Improvizado		
Total	Casa		Apartamento	Cômodo				
Jardim Paulista	2.076	2.076	2.065	2.042	7	16	11	0
Jardim Petrópolis	1.432	1.432	1.432	1.294	137	1	0	0
Jardim Presidente	2.304	2.285	2.267	2.256	7	4	18	19
Jardim Santa Isabel	9.375	9.359	9.343	8.999	77	267	16	16
Jardim Shangri-lá	1.198	1.181	1.176	1.166	10	0	5	17
Jardim Tropical	1.685	1.685	1.685	1.372	306	7	0	0
Jardim Ubirajara	697	697	662	649	10	3	35	0
Jardim Universitário	2.348	2.348	2.348	2.344	4	0	0	0
Jardim Vitória	9.044	9.038	9.014	8.883	22	109	24	6
Jordão	1.255	1.240	1.240	1.228	3	9	0	15
Lagoa Azul	589	589	589	586	3	0	0	0
Morada da Serra	59.529	59.476	59.265	57.738	866	661	211	53
Morada do Ouro	4.931	4.931	4.924	4.443	477	4	7	0
Morada dos Nobres	206	206	206	206	0	0	0	0
Nossa Senhora Aparecida	2.577	2.577	2.567	2.510	6	51	10	0
Nova Conquista	783	783	780	774	0	6	3	0
Nova Esperança	1.627	1.563	1.563	1.561	1	1	0	64
Novo Colorado	2.784	2.784	2.784	2.172	14	598	0	0
Novo Horizonte	3.747	3.747	3.747	3.663	34	50	0	0
Novo Mato Grosso	2.006	1.711	1.701	1.642	9	50	10	295
Novo Terceiro	3.774	3.774	3.774	3.771	3	0	0	0
Osmar Cabral	4.316	4.316	4.316	4.300	4	12	0	0
Paiguás	3.903	3.903	3.892	1.179	2.700	13	11	0
Paraíso	4.393	4.380	4.380	4.344	8	28	0	13
Parque Atalaia	3.445	3.445	3.426	3.366	0	60	19	0
Parque Cuiabá	9.362	9.362	9.305	9.174	18	113	57	0
Parque Geórgia	668	668	668	551	0	117	0	0
Parque Ohara	1.083	1.083	1.075	1.035	36	4	8	0

Continua...

Bairros	População residente							
	Total	Espécie do domicílio						
		Domicílio particular						Habituação em domicílio coletivo
		Total	Permanente			Improvizado		
Total	Casa		Apartamento	Cômodo				
Pascoal Ramos	1.804	1.804	1.804	1.777	7	20	0	0
Pedra 90	18.563	18.540	18.461	18.350	16	95	79	23
Pedregal	7.117	7.117	7.100	6.755	44	301	17	0
Pico do Amor	2.081	2.081	2.081	1.516	558	7	0	0
Planalto	5.935	5.932	5.930	5.831	5	94	2	3
Popular	1.925	1.925	1.920	751	1.169	0	5	0
Praeirinho	2.102	2.102	2.100	2.020	0	80	2	0
Praeiro	1.516	1.514	1.492	1.419	15	58	22	2
Primeiro de Março	7.014	7.014	6.990	6.707	23	260	24	0
Recanto dos Pássaros	1.368	1.368	1.367	1.338	19	10	1	0
Residencial Coxipó	7.239	7.239	7.233	7.110	68	55	6	0
Residencial Itamarati	1.853	1.847	1.847	1.840	0	7	0	6
Residencial Santa Inês	2.635	2.635	2.632	324	2.308	0	3	0
Residencial São Carlos	2.458	2.458	2.449	71	2.378	0	9	0
Ribeirão da Ponte	2.287	2.287	2.267	2.212	19	36	20	0
Ribeirão do Lipa	2.244	2.244	2.244	2.238	6	0	0	0
Santa Cruz	1.232	1.232	1.226	1.218	5	3	6	0
Santa Laura	2.226	2.226	2.224	2.209	0	15	2	0
Santa Marta	707	707	701	674	22	5	6	0
Santa Rosa	1.368	1.368	1.364	1.364	0	0	4	0
São Francisco	2.155	2.155	2.142	1.925	23	194	13	0
São Gonçalo Beira-Rio	290	290	290	290	0	0	0	0
São João del-Rei	5.041	5.041	4.992	4.848	14	130	49	0
São José	598	598	594	593	0	1	4	0
São Roque	548	548	548	532	1	15	0	0
São Sebastião	1.461	1.461	1.455	1.449	1	5	6	0
Sol Nascente	2.232	2.232	2.231	2.199	8	24	1	0
Terra Nova	2.778	2.778	2.778	3	2.775	0	0	0

Continua...

Bairros	População residente							
	Total	Espécie do domicílio						
		Domicílio particular						Habituação em domicílio coletivo
		Total	Permanente			Improvisado		
Total	Casa		Apartamento	Cômodo				
Tijucal	16.745	16.709	16.624	16.396	120	108	85	36
Três Barras	6.495	6.495	6.484	6.265	9	210	11	0
UFMT	62	62	62	60	2	0	0	0
Vista Alegre	758	754	741	719	0	22	13	4

Fonte: Fundação Instituto Brasileiro de Geografia e Estatística, IBGE. Censo demográfico 2000; resultados do universo.

## H) Domicílios Particulares Permanentes, por Condição de Ocupação do Domicílio – Ano 2000

a) Segundo a Microrregião, o Município, os Distritos e as Regiões Administrativas

Microrregião, Município, Distritos e Regiões Administrativas	Domicílios particulares permanentes						
	Total	Condição de ocupação do domicílio					Outra
		Próprio		Alugado	Cedido		
		Já quitado	Em aquisição		Por empregador	De outra forma	
<b>Microrregião Cuiabá</b>	193.044	126.192	24.736	26.592	4.292	9.750	1.482
<b>Município Cuiabá</b>	127.133	80.795	18.688	19.155	1.728	5.794	973
<b>Distritos</b>							
Coxipó da Ponte	68.795	44.484	11.682	8.030	907	3.139	553
Coxipó do Ouro	105	35	1	3	61	5	0
Cuiabá	57.379	35.685	7.005	11.095	575	2.605	414
Guia	854	591	0	27	185	45	6
<b>Região Administrativa</b>							
Norte	26.848	19.132	3.596	2.630	75	1.218	197
Leste	37.897	22.901	5.527	6.661	291	2.171	346
Oeste	29.974	17.884	4.302	6.107	316	1.131	234
Sul	30.526	19.727	5.256	3.709	464	1.184	186
Sem especificação	929	525	6	18	336	40	4
<b>Total</b>	<b>126.174</b>	<b>80.169</b>	<b>18.687</b>	<b>19.125</b>	<b>1.482</b>	<b>5.744</b>	<b>967</b>

Fonte: Fundação Instituto Brasileiro de Geografia e Estatística, IBGE. Censo demográfico 2000, resultados do universo.

b) Segundo os Bairros

Bairros	Domicílios particulares permanentes						
	Total	Condição de ocupação do domicílio					Outra
		Próprio		Alugado	Cedido		
		Já quitado	Em aquisição		Por empregador	De outra forma	
Altos do Coxipó	360	166	102	52	8	19	13
Alvorada	3.529	1.854	689	840	26	114	6
Barra do Pari	1.743	806	539	312	9	50	27
Bela Marina	146	38	74	30	1	3	0
Bela Vista	902	719	7	101	4	71	0
Boa Esperança	1.541	956	170	337	25	48	5
Bosque da Saúde	1.025	531	206	251	5	31	1
Cachoeira das Garças	22	10	0	1	9	2	0
Campo Velho	698	439	5	176	3	74	1
Campo Verde	448	391	1	40	0	16	0
Canjica	746	500	28	154	2	58	4
Carumbé	555	444	3	79	3	26	0
Centro-Norte	929	487	93	291	13	38	7
Centro Político-Administrativo	390	345	3	11	3	27	1
Centro-Sul	1.384	662	90	527	27	46	32
Cidade Alta	2.687	1.665	233	602	26	140	21
Cidade Verde	697	529	29	101	10	23	5
Cohab São Gonçalo	1.197	995	11	130	1	59	1
Coophamil	1.682	505	803	303	15	52	4
Coophema	355	147	121	78	2	7	0
Coxipó	754	385	78	241	27	17	6
Da Goiabeira	1.832	1.124	165	430	23	62	28
Da Lixeira	1.279	883	17	306	6	63	4
Despraiado	1.467	793	395	198	12	59	10
Distrito Industrial	89	15	0	8	58	6	2
Do Areão	1.511	991	106	322	17	74	1

Continua...

Bairros	Domicílios particulares permanentes						
	Total	Condição de ocupação do domicílio					Outra
		Próprio		Alugado	Cedido		
		Já quitado	Em aquisição		Por empregador	De outra forma	
Do Baú	723	423	37	228	2	31	2
Do Poção	1.278	812	29	348	12	66	11
Do Porto	2.709	1.298	681	554	40	100	36
do Quilombo	2.147	1.316	202	511	29	85	4
Do Terceiro	501	420	2	48	8	23	0
Dom Aquino	3.291	2.256	40	673	23	286	13
Dom Bosco	508	362	59	51	3	25	8
Dos Araés	1.637	1.127	76	384	15	31	4
Dos Bandeirantes	354	179	35	114	9	17	0
Duque de Caxias	1.130	688	66	273	17	86	0
Grande Terceiro	1.211	911	38	199	4	55	4
Jardim Aclimação	423	165	142	106	2	2	6
Jardim Califórnia	356	218	67	62	1	7	1
Jardim Comodoro	201	112	42	32	2	4	9
Jardim Cuiabá	382	273	25	66	7	10	1
Jardim das Américas	798	485	134	166	4	9	0
Jardim das Palmeiras	272	165	30	65	5	6	1
Jardim dos Ipês	550	280	156	85	4	21	4
Jardim Eldorado	517	368	55	56	1	36	1
Jardim Europa	411	267	74	43	8	17	2
Jardim Florianópolis	1.177	991	2	96	8	75	5
Jardim Fortaleza	980	850	18	57	1	53	1
Jardim Gramado	510	267	148	64	3	15	13
Jardim Imperial	1.229	292	793	97	1	43	3
Jardim Industriário	1.940	198	1.438	178	33	64	29
Jardim Itália	901	414	67	81	14	239	86
Jardim Leblon	1.073	758	6	204	8	95	2

Continua...

Bairros	Domicílios particulares permanentes						
	Total	Condição de ocupação do domicílio					
		Próprio		Alugado	Cedido		Outra
		Já quitado	Em aquisição		Por empregador	De outra forma	
Jardim Mariana	251	171	10	32	2	6	30
Jardim Mossoró	255	227	1	17	2	6	2
Jardim Passaredo	325	267	15	11	9	22	1
Jardim Paulista	536	416	11	94	4	11	0
Jardim Petrópolis	420	239	31	134	10	6	0
Jardim Presidente	592	314	180	67	6	13	12
Jardim Santa Isabel	2.263	1.754	9	390	6	101	3
Jardim Shangri-lá	300	205	30	57	6	2	0
Jardim Tropical	487	230	146	93	1	15	2
Jardim Universitário	645	264	241	88	6	33	13
Jardim Ubirajara	176	122	31	11	5	6	1
Jardim Vitória	2.234	1.925	10	176	5	117	1
Jordão	311	237	4	53	11	5	1
Lagoa Azul	166	9	141	13	1	2	0
Morada da Serra	14.689	10.548	1.894	1.651	30	497	69
Morada do Ouro	1.315	763	304	203	5	39	1
Morada dos Nobres	56	28	2	9	13	4	0
Nossa Senhora Aparecida	689	463	32	150	11	32	1
Nova Conquista	211	180	0	9	0	22	0
Nova Esperança	413	297	13	35	40	28	0
Novo Colorado	711	531	86	48	1	44	1
Novo Horizonte	942	716	6	153	6	59	2
Novo Mato Grosso	395	290	11	45	1	38	10
Novo Terceiro	838	701	4	102	3	26	2

Continua...



Bairros	Domicílios particulares permanentes						
	Total	Condição de ocupação do domicílio					Outra
		Próprio		Alugado	Cedido		
		Já quitado	Em aquisição		Por empregador	De outra forma	
Osmar Cabral	1.082	933	1	119	3	24	2
Paiguás	1.334	266	822	136	4	33	73
Paraíso	1.122	921	40	81	7	70	3
Parque Atalaia	874	636	30	131	39	37	1
Parque Cuiabá	2.476	633	1.418	356	5	51	13
Parque Geórgia	158	134	0	8	5	9	2
Parque Ohara	274	168	11	59	16	19	1
Pascoal Ramos	465	322	5	91	12	35	0
Pedra 90	4.917	4.103	104	410	50	226	24
Pedregal	1.713	1.325	5	254	5	121	3
Pico do Amor	683	329	51	276	9	13	5
Planalto	1.402	1.050	7	182	2	160	1
Popular	555	349	62	108	5	27	4
Praeirinho	492	406	1	50	7	28	0
Praeiro	357	248	3	91	2	13	0
Primeiro de Março	1.812	1.385	52	126	3	234	12
Recanto dos Pássaros	378	123	175	73	2	5	0
Residencial Coxipó	1.872	1.061	524	179	14	84	10
Residencial Itamarati	458	381	7	45	2	22	1
Residencial Santa Inês	919	34	768	79	3	29	6
Residencial São Carlos	871	25	750	75	1	17	3
Ribeirão da Ponte	546	409	18	83	5	26	5
Ribeirão do Lipa	519	476	1	20	7	15	0
Santa Cruz	352	223	37	70	8	13	1
Santa Laura	582	496	6	26	2	44	8
Santa Marta	185	144	10	23	2	6	0
Santa Rosa	326	231	34	47	7	1	6
São Francisco	581	401	10	138	8	20	4

Continua...

Bairros	Domicílios particulares permanentes						
	Total	Condição de ocupação do domicílio					Outra
		Próprio		Alugado	Cedido		
		Já quitado	Em aquisição		Por empregador	De outra forma	
São Gonçalo Beira-Rio	71	57	1	4	7	2	0
São João del-Rei	1.249	1.039	5	112	4	73	16
São José	170	124	1	26	10	8	1
São Roque	139	97	1	33	4	2	2
São Sebastião	348	286	11	31	2	16	2
Sem especificação	5.765	3.589	827	250	667	289	143
Sol Nascente	541	442	6	67	4	20	2
Terra Nova	1.042	120	632	236	2	22	30
Tijucal	4.244	3.184	462	500	3	91	4
Três Barras	1.637	1.338	148	84	2	57	8
UFMT	15	13	0	1	0	1	0
Vista Alegre	210	122	0	72	5	11	0

Fonte: Fundação Instituto Brasileiro de Geografia e Estatística, IBGE. Censo demográfico 2000, resultados do universo.

# I) Domicílios Particulares Permanentes Próprios, por Condição de Aquisição do Domicílio e Condição de Ocupação do Terreno – Ano 2000

a) Segundo a Microrregião, o Município, os Distritos e as Regiões Administrativas

Microrregião, Município, Distritos e Regiões Administrativas	Domicílios particulares permanentes próprios											
	Total				Já quitados				Em aquisição			
	Total	Condição de ocupação do terreno			Total	Condição de ocupação do terreno			Total	Condição de ocupação do terreno		
		Próprio	Cedido	Outra		Próprio	Cedido	Outra		Próprio	Cedido	Outra
<b>Microrregião Cuiabá</b>	150.928	145.509	2.878	2.541	126.192	122.199	2.528	1.465	24.736	23.310	350	1.076
<b>Município Cuiabá</b>	99.483	95.648	1.890	1.945	80.795	78.246	1.600	949	18.688	17.402	290	996
<b>Distritos</b>												
Coxipó da Ponte	56.166	54.447	972	747	44.484	43.380	788	316	11.682	11.067	184	431
Coxipó do Ouro	36	36	0	0	35	35	0	0	1	1	0	0
Cuiabá	42.690	40.591	904	1.195	35.685	34.257	798	630	7.005	6.334	106	565
Guia	591	574	14	3	591	574	14	3	0	0	0	0
<b>Regiões Administrativas</b>												
Norte	22.728	21.947	401	380	19.132	18.611	306	215	3.596	3.336	95	165
Leste	28.428	27.176	365	887	22.901	22.297	290	314	5.527	4.879	75	573
Oeste	22.186	20.918	720	548	17.884	16.930	624	330	4.302	3.988	96	218
Leste	24.983	24.498	360	125	19.727	19.304	338	85	5.256	5.194	22	40
Sem Especificação	531	499	30	2	525	495	28	2	6	4	2	0
<b>Total</b>	<b>98.856</b>	<b>95.038</b>	<b>1.876</b>	<b>1.942</b>	<b>80.169</b>	<b>77.637</b>	<b>1.586</b>	<b>946</b>	<b>18.687</b>	<b>17.401</b>	<b>290</b>	<b>996</b>

Fonte: Fundação Instituto Brasileiro de Geografia e Estatística, IBGE. Censo demográfico 2000, resultados do universo.

b) Segundo os Bairros

Bairros	Domicílios particulares permanentes próprios											
	Total				Já quitados				Em aquisição			
	Total	Condição de ocupação do terreno			Total	Condição de ocupação do terreno			Total	Condição de ocupação do terreno		
		Próprio	Cedido	Outra		Próprio	Cedido	Outra		Próprio	Cedido	Outra
Altos do Coxipó	268	268	0	0	166	166	0	0	102	102	0	0
Alvorada	2.543	2.500	7	36	1.854	1.814	7	33	689	686	0	3
Barra do Pari	1.345	1.122	6	217	806	740	6	60	539	382	0	157
Bela Marina	112	112	0	0	38	38	0	0	74	74	0	0
Bela Vista	726	719	3	4	719	712	3	4	7	7	0	0
Boa Esperança	1.126	1.116	7	3	956	948	7	1	170	168	0	2
Bosque da Saúde	737	505	5	227	531	389	5	137	206	116	0	90
Cachoeira das Garças	10	10	0	0	10	10	0	0	0	0	0	0
Campo Velho	444	425	18	1	439	420	18	1	5	5	0	0
Campo Verde	392	392	0	0	391	391	0	0	1	1	0	0
Canjica	528	513	9	6	500	488	7	5	28	25	2	1
Carumbé	447	439	7	1	444	436	7	1	3	3	0	0
Centro-Norte	580	580	0	0	487	487	0	0	93	93	0	0
Centro Político-Administrativo	348	324	19	5	345	322	18	5	3	2	1	0
Centro-Sul	752	704	4	44	662	641	4	17	90	63	0	27
Cidade Alta	1.898	1.879	8	11	1.665	1.652	8	5	233	227	0	6
Cidade Verde	558	526	4	28	529	497	4	28	29	29	0	0
Cohab São Gonçalo	1.006	1.000	5	1	995	989	5	1	11	11	0	0
Coophamil	1.308	1.287	11	10	505	490	9	6	803	797	2	4
Coophema	268	268	0	0	147	147	0	0	121	121	0	0
Coxipó	463	461	1	1	385	383	1	1	78	78	0	0
Da Goiabeira	1.289	1.273	10	6	1.124	1.111	9	4	165	162	1	2
Da Lixeira	900	881	8	11	883	867	8	8	17	14	0	3
Despraiado	1.188	1.182	3	3	793	789	3	1	395	393	0	2
Distrito Industrial	15	13	0	2	15	13	0	2	0	0	0	0
Do Areão	1.097	1.086	4	7	991	987	3	1	106	99	1	6

Continua...

Bairros	Domicílios particulares permanentes próprios											
	Total				Já quitados				Em aquisição			
	Total	Condição de ocupação do terreno			Total	Condição de ocupação do terreno			Total	Condição de ocupação do terreno		
		Próprio	Cedido	Outra		Próprio	Cedido	Outra		Próprio	Cedido	Outra
Do Baú	460	456	0	4	423	419	0	4	37	37	0	0
Do Poção	841	808	8	25	812	787	8	17	29	21	0	8
Do Porto	1.979	1.962	13	4	1.298	1.290	6	2	681	672	7	2
Do Quilombo	1.518	1.501	10	7	1.316	1.301	10	5	202	200	0	2
Do Terceiro	422	420	1	1	420	418	1	1	2	2	0	0
Dom Aquino	2.296	2.258	31	7	2.256	2.220	30	6	40	38	1	1
Dom Bosco	421	407	1	13	362	354	1	7	59	53	0	6
Dos Araés	1.203	1.172	6	25	1.127	1.102	6	19	76	70	0	6
Dos Bandeirantes	214	211	1	2	179	176	1	2	35	35	0	0
Duque de Caxias	754	687	10	57	688	629	10	49	66	58	0	8
Grande Terceiro	949	938	7	4	911	900	7	4	38	38	0	0
Jardim Aclimação	307	297	1	9	165	156	1	8	142	141	0	1
Jardim Califórnia	285	281	0	4	218	217	0	1	67	64	0	3
Jardim Comodoro	154	145	9	0	112	105	7	0	42	40	2	0
Jardim Cuiabá	298	297	1	0	273	272	1	0	25	25	0	0
Jardim das Américas	619	606	2	11	485	480	1	4	134	126	1	7
Jardim das Palmeiras	195	194	0	1	165	164	0	1	30	30	0	0
Jardim dos Ipês	436	432	3	1	280	277	3	0	156	155	0	1
Jardim Eldorado	423	411	0	12	368	368	0	0	55	43	0	12
Jardim Europa	341	340	1	0	267	266	1	0	74	74	0	0
Jardim Florianópolis	993	993	0	0	991	991	0	0	2	2	0	0
Jardim Fortaleza	868	670	197	1	850	653	196	1	18	17	1	0
Jardim Gramado	415	411	3	1	267	265	1	1	148	146	2	0
Jardim Imperial	1.085	1.081	1	3	292	291	1	0	793	790	0	3
Jardim Industriário	1.636	1.633	2	1	198	196	1	1	1.438	1.437	1	0
Jardim Itália	481	395	70	16	414	335	64	15	67	60	6	1

Continua...

Bairros	Domicílios particulares permanentes próprios											
	Total				Já quitados				Em aquisição			
	Total	Condição de ocupação do terreno			Total	Condição de ocupação do terreno			Total	Condição de ocupação do terreno		
		Próprio	Cedido	Outra		Próprio	Cedido	Outra		Próprio	Cedido	Outra
Jardim Leblon	764	743	20	1	758	738	19	1	6	5	1	0
Jardim Mariana	181	180	0	1	171	170	0	1	10	10	0	0
Jardim Mossoró	228	206	19	3	227	205	19	3	1	1	0	0
Jardim Passaredo	282	280	2	0	267	265	2	0	15	15	0	0
Jardim Paulista	427	427	0	0	416	416	0	0	11	11	0	0
Jardim Petrópolis	270	267	1	2	239	238	1	0	31	29	0	2
Jardim Presidente	494	489	1	4	314	312	1	1	180	177	0	3
Jardim Santa Isabel	1.763	1.739	20	4	1.754	1.730	20	4	9	9	0	0
Jardim Shangri-lá	235	230	0	5	205	205	0	0	30	25	0	5
Jardim Tropical	376	374	1	1	230	229	1	0	146	145	0	1
Jardim Ubirajara	153	46	1	106	122	18	1	103	31	28	0	3
Jardim Universitário	505	501	0	4	264	262	0	2	241	239	0	2
Jardim Vitória	1.935	1.926	7	2	1.925	1.916	7	2	10	10	0	0
Jordão	241	237	2	2	237	234	2	1	4	3	0	1
Lagoa Azul	150	129	0	21	9	9	0	0	141	120	0	21
Morada da Serra	12.442	11.914	295	233	10.548	10.216	211	121	1.894	1.698	84	112
Morada do Ouro	1.067	1.010	13	44	763	753	7	3	304	257	6	41
Morada dos Nobres	30	28	1	1	28	26	1	1	2	2	0	0
Nossa Senhora Aparecida	495	485	9	1	463	455	8	0	32	30	1	1
Nova Conquista	180	179	1	0	180	179	1	0	0	0	0	0
Nova Esperança	310	308	2	0	297	297	0	0	13	11	2	0
Novo Colorado	617	69	547	1	531	66	464	1	86	3	83	0
Novo Horizonte	722	714	5	3	716	708	5	3	6	6	0	0
Novo Mato Grosso	301	290	3	8	290	280	3	7	11	10	0	1
Novo Terceiro	705	689	16	0	701	685	16	0	4	4	0	0
Osmar Cabral	934	933	1	0	933	932	1	0	1	1	0	0

Continua...

Bairros	Domicílios particulares permanentes próprios											
	Total				Já quitados				Em aquisição			
	Total	Condição de ocupação do terreno			Total	Condição de ocupação do terreno			Total	Condição de ocupação do terreno		
		Próprio	Cedido	Outra		Próprio	Cedido	Outra		Próprio	Cedido	Outra
Paiaçuás	1.088	1.045	3	40	266	228	0	38	822	817	3	2
Paraíso	961	955	2	4	921	915	2	4	40	40	0	0
Parque Atalaia	666	665	1	0	636	635	1	0	30	30	0	0
Parque Cuiabá	2.051	2.041	6	4	633	627	3	3	1.418	1.414	3	1
Parque Geórgia	134	84	11	39	134	84	11	39	0	0	0	0
Parque Ohara	179	173	6	0	168	162	6	0	11	11	0	0
Pascoal Ramos	327	318	7	2	322	313	7	2	5	5	0	0
Pedra 90	4.207	4.178	20	9	4.103	4.082	18	3	104	96	2	6
Pedregal	1.330	1.303	27	0	1.325	1.298	27	0	5	5	0	0
Pico do Amor	380	379	0	1	329	328	0	1	51	51	0	0
Planalto	1.057	1.038	19	0	1.050	1.031	19	0	7	7	0	0
Popular	411	394	5	12	349	333	5	11	62	61	0	1
Praeirinho	407	402	4	1	406	401	4	1	1	1	0	0
Praeiro	251	244	4	3	248	241	4	3	3	3	0	0
Primeiro de Março	1.437	1.410	9	18	1.385	1.364	8	13	52	46	1	5
Recanto dos Pássaros	298	298	0	0	123	123	0	0	175	175	0	0
Residencial Coxipó	1.585	1.578	6	1	1.061	1.057	4	0	524	521	2	1
Residencial Itamarati	388	365	23	0	381	359	22	0	7	6	1	0
Residencial Santa Inês	802	564	62	176	34	29	1	4	768	535	61	172
Residencial São Carlos	775	758	1	16	25	24	0	1	750	734	1	15
Ribeirão da Ponte	427	399	27	1	409	383	26	0	18	16	1	1
Ribeirão do Lipa	477	477	0	0	476	476	0	0	1	1	0	0
Santa Cruz	260	252	0	8	223	219	0	4	37	33	0	4
Santa Laura	502	497	5	0	496	493	3	0	6	4	2	0
Santa Marta	154	147	7	0	144	138	6	0	10	9	1	0
Santa Rosa	265	265	0	0	231	231	0	0	34	34	0	0
São Francisco	411	410	0	1	401	400	0	1	10	10	0	0

Continua...

Bairros	Domicílios particulares permanentes próprios											
	Total				Já quitados				Em aquisição			
	Total	Condição de ocupação do terreno			Total	Condição de ocupação do terreno			Total	Condição de ocupação do terreno		
		Próprio	Cedido	Outra		Próprio	Cedido	Outra		Próprio	Cedido	Outra
São Gonçalo Beira-Rio	58	58	0	0	57	57	0	0	1	1	0	0
São João del-Rei	1.044	1.007	19	18	1.039	1.002	19	18	5	5	0	0
São José	125	125	0	0	124	124	0	0	1	1	0	0
São Roque	98	98	0	0	97	97	0	0	1	1	0	0
São Sebastião	297	282	9	6	286	275	7	4	11	7	2	2
Sem especificação	4.416	4.291	98	27	3.589	3.471	95	23	827	820	3	4
Sol Nascente	448	442	4	2	442	437	4	1	6	5	0	1
Terra Nova	752	496	0	256	120	84	0	36	632	412	0	220
Tijucal	3.646	3.630	12	4	3.184	3.173	10	1	462	457	2	3
Três Barras	1.486	1.461	9	16	1.338	1.314	9	15	148	147	0	1
UFMT	13	13	0	0	13	13	0	0	0	0	0	0
Vista Alegre	122	122	0	0	122	122	0	0	0	0	0	0

Fonte: Fundação Instituto Brasileiro de Geografia e Estatística, IBGE. Censo demográfico 2000; resultados do universo.





# Hospital e Pronto Socorro Municipal de Curitiba

"DR. HENRIQUE DE AQUINO"



## Política de Saúde no Município de Cuiabá

O órgão gestor do Sistema Único de Saúde (SUS) em Cuiabá é a Secretaria Municipal de Saúde (SMS), criada pela lei municipal n.º 094, de 03/07/2003, que consolida todas as leis municipais de saúde no âmbito do SUS e extingue a Fundação de Saúde de Cuiabá, até então o órgão gestor da saúde no município.

Cuiabá, desde 5 de junho de 1998, através da Resolução n.º 16/98/CIB – Comissão Intergestora Bipartite, encontra-se em gestão plena do Sistema Municipal de Saúde, ou seja, responde pela definição de sua política de saúde, pela gestão de todas as ações e da rede de serviços do SUS (própria, contratada e conveniada). Cuiabá, ainda, é referência para os serviços de média e alta complexidade para todo o Estado de Mato Grosso.

A Política Municipal de Saúde de Cuiabá, atualmente expressa no Plano Plurianual de Saúde, PPA-2006 a 2009, foi elaborada a partir dos diferentes indicadores de saúde do município, da situação do setor saúde, do cenário interno e externo à SMS, considerando as metas do milênio, a política nacional e estadual de saúde e as políticas públicas do município de Cuiabá.

Para atender às necessidades do setor saúde, foram definidas dez medidas estratégicas prioritárias no Plano Estratégico da SMS, para o período de 2006 a 2009:

1. reduzir as taxas de mortalidade;
2. fazer a inversão do modelo de atenção;
3. implantar programa de atenção à urgência e emergência;
4. fortalecer o controle social;
5. instituir programa de comunicação e educação em saúde;
6. instaurar política de valorização dos trabalhadores do SUS/Cuiabá;
7. instaurar política de tecnologia de informação;
8. implementar a gestão de processos;
9. consolidar o modelo de gestão com foco em resultados;
10. realizar o processo de auto-avaliação da gestão.

No mesmo plano, espera-se elevar a expectativa de vida de 70,3 anos para 71,9 anos, e ainda elevar o grau de satisfação do usuário do SUS de Cuiabá de 59,4% para 70%.

O SUS acatou como valores a universalidade, a equidade, a integralidade, a democratização, a qualidade e a ética.

Fonte: Secretaria Municipal de Saúde, Assessoria de Planejamento e Gestão – SMS/Asplan. 2006.

## A) Produção dos Serviços Ambulatoriais do SUS sob Gestão Municipal

### a) Total de Procedimentos

Ano	2000	2001	2002	2003	2004	2005
<b>Total de Procedimentos</b>	<b>5.816.112</b>	<b>4.939.136</b>	<b>4.440.330</b>	<b>4.361.925</b>	<b>4.332.634</b>	<b>4.950.502</b>

Fonte: Secretaria Municipal de Saúde, Assessoria de Planejamento e Gestão – SMS/Asplan.

### b) Procedimentos de Atenção Básica

Grupo de Procedimento	2000	2001	2002	2003	2004	2005
Ações executadas pela enfermagem e outros de nível médio	1.939.558	1.352.040	1.343.552	1.279.167	1.111.107	1.234.521
Ações médicas básicas	1.013.392	904.088	781.428	778.455	824.223	878.230
Ações básicas em odontologia	543.601	214.308	161.723	211.599	235.261	278.377
Ações executadas por outros profissionais de nível superior	251.444	179.818	143.107	148.173	177.348	190.349
Procedimentos básicos em vigilância sanitária	21.717	36.523	30.787	48.944	10.908	**
<b>Total</b>	<b>3.769.712</b>	<b>2.686.777</b>	<b>2.460.597</b>	<b>2.466.338</b>	<b>2.358.847</b>	<b>2.581.477</b>

Fonte: Secretaria Municipal de Saúde, Assessoria de Planejamento e Gestão – SMS/Asplan.

### c) Procedimentos Especializados

Grupo de Procedimentos	2001	2002	2003	2004	2005
Procedimentos realizados por médicos e outros profissionais de níveis superior e médio	675.416	553.162	529.142	548.465	492.125
Cirurgias ambulatoriais especializadas	30.277	20.651	9.953	11.286	14.025
Procedimentos traumatoortopédicos	94.296	58.485	3.165	5.851	3.573
Ações especializadas em odontologia	27.342	6.411	8.838	10.406	24.325
Patologia clínica	1.046.540	998.872	1.002.982	1.005.986	1.378.659
Anatomopatologia e citopatologia	12.274	13.750	7.245	4.983	21.491
Radiodiagnóstico	149.198	116.805	100.685	107.938	116.848
Exames ultra-sonográficos	20.763	19.699	21.599	30.685	32.980
Diagnose	22.684	26.944	34.177	35.870	43.750
Fisioterapia (por sessão)	57.816	28.893	35.152	56.070	91.237
Terapias especializadas (por terapia)	3.538	3.977	3.300	3.245	3.419
Próteses e órteses	8.815	12.878	12.084	12.006	9.608
Anestesia	69	98	82	78	14
<b>Total</b>	<b>2.149.028</b>	<b>1.860.625</b>	<b>1.768.404</b>	<b>1.832.863</b>	<b>2.232.054</b>

Fonte: Secretaria Municipal de Saúde, Assessoria de Planejamento e Gestão – SMS/Asplan.

### d) Procedimentos Assistenciais de Alta Complexidade

Grupo de Procedimentos	2001	2002	2003	2004	2005
Hemodinâmica	749	877	1.078	1.148	1.344
Terapia renal substitutiva	32.077	36.015	41.959	43.010	44.813
Radioterapia (por especificação)	54.001	65.883	66.546	61.957	62.598
Quimioterapia – custo mensal	10.048	10.780	11.420	12.544	12.772
Ressonância magnética	11	...	...	...	...
Medicina nuclear (in vivo)	2.554	3.650	5.034	6.392	7.647
Radiologia intervencionista	28	...	...	146	88
Tomografia computadorizada	2.441	1.168	942	2.108	2.485
Hemoterapia	1.422	735	54	16	189
<b>Total</b>	<b>103.331</b>	<b>119.108</b>	<b>127.033</b>	<b>127.321</b>	<b>131.936</b>

Fonte: Secretaria Municipal de Saúde, Assessoria de Planejamento e Gestão – SMS/Asplan.

## B) Estabelecimentos do SUS/Cuiabá

### a) Estabelecimentos Públicos de Saúde no Município

Estabelecimento	2004			2005		
	Urb.	Rural	Total	Urb.	Rural	Total
Centro de controle de zoonoses	1	0	1	1	0	1
Centro de saúde	33	0	33	29	0	29
Hospital e pronto-socorro	1	0	1	1	0	1
Hospitais	2	0	2	2	0	2
Policlínica	6	0	6	5	0	5
Posto de saúde	0	5	5	0	5	5
Clínica odontológica	11	0	11	10	0	10
Centro de reabilitação	1	0	1	1	0	1
Núcleo de reabilitação	6	0	6	6	0	6
Laboratório central	2	0	2	2	0	2
Centro de especialidades	1	0	1	1	0	1
Unid. de programa de saúde da família	28	0	28	29	0	29
Hemocentro	1	0	1	1	0	1
Serv. ambulatorial especializado (sae)	4	0	4	1	0	1
Unidade móvel rural	0	1	1	0	1	1
Centro de atendimento psicossocial	2	0	2	2	0	2
Centro de convivência para idosos	2	0	2	2	0	2
Unid. serviço diagnose e terapia	2	0	2	0	0	0
Unid. móvel terr. prog. enfrentamento nas urgências e traumas	3	0	3	0	0	0
Farmácia	1	0	1	1	0	1
Residências terapêuticas	10	0	10	0	0	0
<b>Total</b>	<b>117</b>	<b>6</b>	<b>123</b>	<b>94</b>	<b>06</b>	<b>100</b>

Fonte: Secretaria Municipal de Saúde, Assessoria de Planejamento e Gestão – SMS/Asplan.

b) Estabelecimentos Públicos de Saúde, Endereço e Área de Abrangência

Estabelecimento de Saúde	Endereço	Área de Abrangência
<b>REGIONAL NORTE</b>		
Policlínica Dr. Henrique de Aquino	Rua Óbidos, CPA I, Morada da Serra	Região Norte
Centro de Atend. Psicossocial - CAPS	Rua 82 Qd.110, CPA IV , 3ª et./ Mor. da Serra	Região Norte
Centro de Reabilitação do CPA IV	Av Curió, CPA IV, 4ª et./ Mor. da Serra	Região Norte
C.O Joaquim Lobo Duarte	Rua Pelotas n.º 07, CPA III, S.02, Mor. da Serra	Região Norte
C.S. CPA III	Rua 02, setor 02, Morada da Serra	N.H. CPA III no B. Morada da Serra, B. Morada do Ouro
C.S Dr. Virgílio A. Correa Neto	Rua 82, Qd 26, 3ª et./ Morada da Serra	N.H. CPA IV e Jd. Brasil no Bairro Morada da Serra
C. S. Paiaguás	Rua A esquina com Rua C, Paiaguás	Bairro CPA, Bairro Jd. Paiaguás, Bairro Jd. Ubirajara e Barreiro Branco
US PSF Três Barras	Rua 29, Qd 17, ao lado do Centro Comunitário	Bairro Três Barras
US PSF Dr. Agrícola Paes de Barros	Rua 19, Qd 52, n.º 11 Jd. Florianópolis	Bairro Jardim Florianópolis
US PSF Jardim União	Rua 19, Qd 52, n.º 11 CPA	Jardim União no Bairro CPA
US PSF Jd. Vitória I	Rua 24, Qd 43, 04, Vila Formosa, Jd. Vitória	Bairro Jardim Vitória/ Vila Formosa
US PSF Jd. Vitória II	Rua 05, Qd. 43, n.º 42 Jd. Vitória	Bairro Jardim Vitória (incl. Águas Nascentes)
US PSF Jd. Vitória III	Rua 06, Qd 11, n.º 142 Jd. Vitória	Bairro Jardim Vitória
US PSF Novo Paraíso I	Rua D, Qd. 46 Novo Paraíso I, Paraíso	Bairro Novo Paraíso
US PSF Novo Paraíso II	Rua Dante de Oliveira, 46 N. Paraíso II, Paraíso	Novo Paraíso Parcial, Santa Tereza (Barreiro Branco)
US PSF Ouro Fino/ Nova Conquista	Av. Brasil n.º 1668, Nova Conquista	Ouro Fino no Bairro Morada da Serra , Bairro Nova conquista
US PSF Primeiro de Março	Av. Principal ao lado do Centro Comunitário	Jardim Primeiro de Março
US PSF João Bosco Pinheiro	Av. Principal ao lado do Centro Comunitário	João Bosco Pinheiro / Jardim das Aroeiras
Sem Unidade de Referência		Ana Maria, Serra Dourada e Altos da Colina
<b>REGIONAL SUL</b>		
Policlínica do Coxipó	Rua 24 de agosto, Vista Alegre	São Gonçalo, Pq. Cuiabá, Res. Coxipó, Coxipó, Jordão, Jd. Palmeiras, Pq. Ohara, Tijucal, Jd. Imperial
Policlínica Dr. Silvio Curvo	Rua Benedito Antonio – Pascoal Ramos	Pedra 90 1ª e 2ª etapa, Pascoal Ramos, Jd. Industriário, Distrito Industrial, São Sebastião, Nova Esperança, Osmar Cabral, São José e Área de Exp. Urbana Sul.
C.O. João Vieira Regis	Rua 24 de Agosto , Policlínica do Coxipó – Vista Alegre	Chac. dos Pinheiros, CoopHEMA, Jd das Palmeiras, Jd. Alencastro, Jd. Gramado, Pq. Geórgia, Pq. Ohara, São Gonçalo Beira Rio, São José, Vista Alegre, Jd. Buriti, Jd. Comodoro, Vila Balneário São João
C.O. Edmirço Batista de Souza	Av. Principal Anexo a Pol. Pascoal Ramos	Distrito Industrial, Nova Esperança, Pascoal Ramos, Jd. Industriário, São Sebastião
C. S. Osmar Cabral	Av Principal – Osmar Cabral	Bairros Osmar Cabral, Santa Laura Jd. Fortaleza, São João del-Rei e Área de Expansão Urbana.
C. S. Dr. Antonio de Pinho Maciel Epaminondas	Rua K, n.º 05, Qd. 18, C:22, Parque Cuiabá	Bairros Pq. Cbá, Pq. Atalaia e área de Expansão Urbana.

Continua...

Estabelecimento de Saúde	Endereço	Área de Abrangência
C. S. Pedra 90 I -Caic	Av Newton Rabelo	Pedra 90, 1ª etapa
C. S. Pedra 90 II	Av. Integração	Pedra 90, 2ª e 3ª etapa
C. S. São Gonçalo	Rua B, Qd 37, Cohab São Gonçalo	Bairros São Gonçalo, Jardim Mossoró, Parque Geórgia, São Gonçalo Beira-Rio, Jardim dos Gramados, CoopHEMA, Vista Alegre, N.Sr.ª Aparecida, Jd. Comodoro
C. S. Tijucal	Av. Espigão, Tijucal	Bairro Tijucal, Jd. dos Ipês, Lagoa Azul, Jd. Passaredo, São Francisco.
C. S. Jardim Imperial (1)	Rua 2300, Jardim Imperial	Bairro Jardim Imperial, Recanto dos Pássaros, Santa Cruz, Morada dos Nobres, Jd. Universitário e Cachoeira das Garças
US PSF Residencial Coxipó I	Rua 23, qd 56, C 360 Res. Coxipó	Bairro Res. Coxipó, Jd. Presidente
US PSF Residencial Coxipó II	Rua 07, qd 20, C 25 Res. Coxipó	Bairro Residencial Coxipó
US PSF Residencial Coxipó III	Rua 28 dos Trabalhadores, n.º 329, Getúlio Vargas - Res. Coxipó	Bairro Res. Coxipó
REGIONAL LESTE		
SAE –Serv. de Atend. Esp. (DST-AIDS)	Av. Miguel Sutil n.º 2880 - Jd. Paulista	Referência Cuiabá
Policlínica do Planalto	Av. dos Trabalhadores, Res. São Carlos	Toda a Regional Leste
C. O. Dr. Paulo Henrique Vilá	Av. Carmindo de Campos, Dom Aquino	N.I
C.O. Dr. Nilson Constantino	Rua Projetada, Jardim Leblon	N.I
C. S. Areão	Rua Des. Quirino de Araújo, n.º 78 Areão	Bairro Areão
C. S. Bela Vista	Av. Oátomo Canavarros, Bela Vista	Bairros Bela Vista, Res Santa Inês, Carumbé, Dom Bosco, Campo Verde, São Roque, São Carlos.
C. S. Farid Seror	Av. Presidente Médici n.º 515 Campo Velho	Bairros Campo Velho e Jardim Paulista
C. S. Dr. Hélcio de Souza	Av. Primavera, Canjica	Bairros Canjica, Bosque da Saúde, Jd. Aclimação e Terra Nova
C. S. Grande Terceiro	Rua Teles Pires, Grande Terceiro	Bairros Grande Terceiro, Jardim Europa e Terceiro
C. S. Planalto	Rua Monte Azul, Planalto	Bairros Planalto Residencial Itamarati, Sol Nascente e Jd. Eldorado
C. S. Dom Aquino	Rua Irmã Elvira Paris, Dom Aquino	Dom Aquino
C. S. Jardim Leblon	Rua Projetada, Jardim Leblon	Bairros Jd. Leblon, Pedregal, Jd. das Américas, Jd. Itália
C. S. Antonio C. Pereira Leite	Rua Professor João Felix, Lixeira	Bairros da Lixeira, do Baú e dos Bandeirantes
C. S. Novo Horizonte	Av. Brasil, Novo Horizonte	Bairro Novo Horizonte e Área de Expansão Urbana
C. S. Novo Mato Grosso	Rua Andradina, Novo Mato Grosso	Bairro Novo Mato Grosso, Desm. Vila Rosa e Três Lagoas no Bairro Morada da Serra
C. S. Pico do Amor	Rua Capitão Iporã, Pico do Amor	Bairros Pico do Amor, Jd. Tropical, Jd. Petrópolis e do Poção
C. S. Praeiro	Av. General Melo	Bairros Praeiro, Praeirinho, Jd. Califórnia, Bairro Bela Marina, Bairro Jd. Shangrilá.
C. S. Várzea Ana Poupino	Av. Carmindo de Campos, Dom Aquino	Dom Aquino
US PSF Dr. Fábio I	Rua Sapezal, qd. 53, n.º 14	Aeu, Dr. Fábio
US PSF Dr. Fábio II	Rua Sapezal, qd. 53, n.º 14	Aeu, Dr. Fábio
US PSF Altos da Serra	Rua Rui Barbosa	Aeu, Altos da Serra

Continua...

Estabelecimento de Saúde	Endereço	Área de Abrangência
<b>REGIONAL OESTE</b>		
US PSF Despraiado	Av. Afonso Pena	Despraiado e Altos da Boa Vista
US PSF Jardim Araújo	Rua N, Qd 14, n.º 03	Bairro Barra do Pari
US PSF Nossa Senhora da Guia	Rua Vicente de Figueiredo, Distrito da Guia	Guia, Laginha, Terra Vermelha
US PSF Novo Colorado	Av. Joaquim Louzada	Bela Vista, Novo Terceiro, Novo Colorado e Parque Amperco
US PSF Ribeirão da Ponte	Rua Bolívia n.º 02 Ribeirão da Ponte	Ribeirão da Ponte, Jd. Mariana
US PSF Santa Amália	Av. Principal, Próximo ao Miniestádio	Bairro Barra do Pari
US PSF Santa Isabel I	Av. Central	Santa Isabel
US PSF Santa Isabel II	Rua Nova Olímpia n.º 314	Santa Isabel
US PSF Santa Isabel III	Rua Ver. Wilson Alves Diniz, n.º 250	Santa Isabel
C. S. Aníbal Molina	Rua Américo Salgado	Bairros dos Araés, Duque de Caxias, do Quilombo, Despraiado.
C. S. Cidade Alta	Av. Jornalista Alves de Oliveira, Cidade Alta	Bairro Cidade Alta
C. S. Cidade Verde	Rua Santa Luzia, Cidade Verde	Bairro Cidade Verde
C. S. do Alvorada	Rua Piratininga	Bairro Alvorada
C. S do Verdão	Av. Jornalista Alves de Oliveira ,Cidade Alta	N.I
C. S. Jardim Independência	Av. São Sebastião n.º 1060, Cidade Alta	Bairro Centro-Sul, das Goiabeiras, Jd. Cuiabá, Popular, Duque de Caxias, Lot. Jd. Independência, Jd Primavera I e II no Bairro Cidade Alta
C. S. Novo Terceiro	Av. Itapuã, Novo Terceiro	Bairros Novo Terceiro, Coophamil
C. S. Ribeirão do Lipa	Av. Mário Palma	Bairros Ribeirão do Lipa, Novo Colorado e Res. Vila Real no Bairro Despraiado
C. S. Sucuri *	Estrada Velha da Guia	Sucuri, Taruma, Bandeira, Cerrado
Centro de Especialidade Médica	Av Getúlio Vargas –Centro Norte	Referencia Cuiabá
Policlínica do Verdão	Av. Agrícola Paes de Barros, 1627 Cidade Alta	Região Oeste
<b>ZONA RURAL</b>		
P. S. Aguaçu		Machado, Carioca, Barra Grande, Monjolo, Lajinha, Varginha, Mata Dentro, Três Pedras, Assentamento N.º Sr.ª da Paz, Pai Joaquim, Coxipó Açú
P. S. Coxipó do Ouro		Coxipó do Ouro, Arraia dos Freitas, Comunidade dos Médicos, São Jerônimo, São Bento Bandeira, Maria Hipólita, Boa Semente, Terra Santa, Chaparral, Ponte de Ferro
Posto Volante (Coxipó da Ponte)		Faturinha, Fazenda Velha, Aricá Grande, Santa Teresa, Fazenda São Júlio, Água Limpa, Fazenda Conceição Açú, Buritizal, Fazenda Dois Corações, Pantanalzinho, Taquaruçu, Fazenda Raizante
P.S. Rio dos Peixes (Coxipó do Ouro em implantação)		Mutuca, Salgadeira, Fazenda Conceição-Açu
P. S. Coivara (em implantação)		Pico do Amor, Chapada da Vacaria

Obs.: (1) O C.S. Jardim Imperial está localizado na Regional Leste, porém atendido pela Regional Sul.

\* Localidades situadas na Zona Rural, porém atendidas pelas Regional Oeste.

C.S. – Centro de Saúde. C.O. – Centro Odontológico. US PSF – Unidades Sanitárias do Programa de Saúde da Família.

Fonte: Secretaria Municipal de Saúde, Assessoria de Planejamento e Gestão – SMS/Asplan.



c) Hospitais e Clínicas, com os Respectivos Números de Leitos

Estabelecimentos	2003		2004		2005	
	Leitos Públicos	Total	Leitos Públicos	Total	Leitos Públicos	Total
1. Amecor	30	50	30	50	30	50
2. Clínica Fêmina	10	120	15	116	15	116
3. Hospital São Judas Tadeu	0	16	0	16	0	16
4. Hospital Adauto Botelho *	85	85	85	85	35	35
5. Hospital Jardim Cuiabá	00	81	0	105	0	105
6. Hospital Santa Helena	111	114	119	153	119	153
7. Hospital São Mateus	0	51	0	35	0	0
8. Hospital e Maternidade Bom Jesus	46	57	48	56	55	75
9. Hospital das Clínicas de Mato Grosso	0	61	0	0	0	-
10. Hospital de Clínicas/Clínica Otorrino	0	10	0	10	0	10
11. Hospital de Olhos	2	02	1	2	1	2
12. Hospital e Maternidade São Lucas	0	12	0	10	0	10
13. Hospital e Pronto-Socorro Mun. de Cuiabá	166	166	144	144	144	144
14. Hospital e Santa Casa de Misericórdia	220	278	249	285	228	264
15. Hospital Geral	133	175	143	192	143	192
16. Hospital Ortopédico	20	30	20	30	9	9
17. Hospital Santa Rosa	45	110	0	86	0	0
18. Hospital Santo Antônio	0	30	0	30	0	30
19. Hospital Só-Trauma	10	24	10	24	10	24
20. Policlínica do Pascoal Ramos (Urgência) **	13	13	13	13	0	0
21. Hosp. Universitário Júlio Müller	111	111	120	120	120	120
22. Hosp. Neuropsiquiátrico	360	454	0	156	0	156
23. Policlínica do Coxipó (Urgência) **	13	13	13	13	0	0
24. Policlínica do CPA I (Urgência) **	8	08	0	0	0	0
25. Policlínica do Planalto (Urgência) **	15	15	9	9	0	0
26. Policlínica do Verdão (Urgência) **	11	11	11	11	0	0
27. Hospital do Câncer (Fundação Lions)	4	122	100	135	106	141
<b>Total</b>	<b>1.413</b>	<b>2.219</b>	<b>1.130</b>	<b>1.886</b>	<b>1.015</b>	<b>1.652</b>

Fonte: Secretaria Municipal de Saúde, Assessoria de Planejamento e Gestão – SMS/Asplan.

\* O Hospital Adauto Botelho dispõe de mais 30 leitos para hospital/dia.

\*\* Apenas leitos de observação menos de 24 horas.

## d) Saúde Bucal

O município de Cuiabá conta com dez clínicas odontológicas funcionando nos três turnos. Há atendimento de urgência pela manhã (com exceção da Clínica do CPA III) e atendimento clínico nos turnos da tarde e da noite, das 13h às 20h30min.

As clínicas oferecem serviços na área de dentística (restaurações), odontopediatria, prevenção, cirurgia, endodontia, periodontia, prótese (prótese parcial removível e prótese total), atendimento a pacientes especiais.

Os procedimentos de cirurgia bucomaxilofacial e traumatismo são realizados no Hospital e Pronto Socorro Municipal de Cuiabá.

A Coordenadoria de Saúde Bucal também realiza o procedimento coletivo odontológico aos escolares (PCO), programa destinado aos alunos matriculados nas escolas municipais e nas creches municipais e estaduais, com ações de prevenção (escovação supervisionada, palestras educativas e distribuição de escovas e creme dental a cada três meses).

Fonte: Secretaria Municipal de Saúde de Cuiabá, Coordenadoria de Saúde Bucal.

### d.1) Número de atendimentos/consultas e de procedimentos odontológicos realizados pela Saúde Pública Municipal

Estabelecimentos de Saúde	Atendimentos/Consultas				Procedimentos			
	2002	2003	2004	2005	2002	2003	2004	2005
Clínicas odontológicas	119.196	68.232	72.555	141.614	210.419	153.814	144.667	301.082
Unidades de saúde	64.680	28.644	21.182	22.142	75.824	81.818	66.094	52.917
<b>Total</b>	<b>183.876</b>	<b>96.876</b>	<b>93.737</b>	<b>163.756</b>	<b>286.243</b>	<b>235.632</b>	<b>210.761</b>	<b>353.999</b>

Fonte: Secretaria Municipal de Saúde de Cuiabá, Coordenadoria de Saúde Bucal.

d.2) Estabelecimentos da Rede de Saúde Pública Municipal que realizam atendimentos odontológicos

Estabelecimentos	Endereço	Tipo de Tratamento	Equipamentos Instalados
Clinica Odont. do Verdão (3 turnos)	Av. Agrícola Paes de Barros, Cidade Alta	Dentística (restauração), odontopediatria, prevenção, cirurgia, endodontia, periodontia e prótese. Atendimento a pacientes especiais, urgência ambulatorial odont. 24h	8 consultórios 1 ap. de radiologia
Clinica Odont. Dr. João Vieira Regis (3 turnos)	Rua 24 de agosto, Vista Alegre	Dentística (restauração), odontopediatria, prevenção, cirurgia, endodontia, periodontia e prótese. Atendimento a pacientes especiais, urgência ambulatorial odontológica.	8 consultórios 1 ap. de radiologia
Clinica Odont. Dr. Nilson Constantino (3 turnos)	Rua Projetada, anexo ao Centro de saúde Jardim Leblon	Dentística (restauração), odontopediatria, prevenção, cirurgia, endodontia, periodontia e prótese. Atendimento a pacientes especiais, urgência ambulatorial odontológica.	10 consultórios 1 ap. de radiologia
Clinica Odont. Dr. Joaquim Lobo Duarte (2 turnos)	Rua D, qd 39, setor II CPAIII, Morada da Serra	Dentística (restauração), odontopediatria, prevenção, cirurgia, endodontia, periodontia e prótese. Atendimento a pacientes especiais.	8 consultórios 1 ap. de radiologia
Clinica Odont. Dr. Paulo Henrique Vilá (3 turnos)	Av. Carmindo de Campos, Dom Aquino	Dentística (restauração), odontopediatria, prevenção, cirurgia, endodontia, periodontia e prótese. Atendimento a pacientes especiais, urgência ambulatorial odontológica, 24h.	6 consultórios 1 ap. de radiologia
Clinica Odont. Edemirço Batista Souza (3 turnos)	Av. Antonio Benedito, anexo à Policlínica, Pascoal Ramos	Dentística (restauração), odontopediatria, prevenção, cirurgia, endodontia, periodontia e prótese. Atendimento a pacientes especiais, urgência ambulatorial odontológica.	6 consultórios 1 ap. de radiologia
Clinica Odont. Dr. Francisco Aurélio S. Campos (3 turnos)	Rua F12, ao lado do Centro de saúde, Osmar Cabral	Dentística (restauração), odontopediatria, prevenção, cirurgia, endodontia, periodontia e prótese. Atendimento a pacientes especiais, urgência ambulatorial odontológica.	8 consultórios 1 ap. de radiologia
Clínica Odont. Ranulfo Ângelo da Silva (3 turnos)	Av. dos Trabalhadores, ao lado da Policlínica, Bairro Res. São Carlos	Dentística (restauração), odontopediatria, prevenção, cirurgia, endodontia, periodontia e prótese. Atendimento a pacientes especiais, urgência ambulatorial odontológica.	10 consultórios 1 ap. de radiologia
Clinica Odont. Ordelino de Campos Borges (3 turnos)	Av. Rad. Edson Luis da Silva, ao lado do Centro de saúde, Tijucal	Dentística (restauração), odontopediatria, prevenção, cirurgia, endodontia, periodontia e prótese. Atendimento a pacientes especiais, urgência ambulatorial odontológica.	10 consultórios 1 ap. de radiologia
Clinica Odont. Osvaldo Alves (3 turnos)	Av. Principal esq. com Rua 19, Jardim Vitória	Dentística (restauração), odontopediatria, prevenção, cirurgia, endodontia, periodontia e prótese. Atendimento a pacientes especiais, urgência ambulatorial odontológica.	10 consultórios 1 ap. de radiologia
Unidades de saúde	Guia, Canjica, Lixeira, Quilombo	Exodontia	—
Unidades de saúde	Centros de Convivência para Idosos Pe. Firmo e Maria Inês Auad, U.S. Pedra 90 I e II, Caic Eldorado, Serv. de Atendimento Especializado, C. S. Escola Grande Terceiro e Sucuri	Exodontia e restauração	—
Serviço de plantão 24 horas	Clínica Odontológica do Verdão, Clínica Odontológica do Coxipó e Policlínica do CPA I	Urgência ambulatorial odontológica	—
Hospitais	Pronto Socorro Municipal, Julio Müller, Santa Helena, Santa Casa de Misericórdia, Geral e rede Sus.	Urgência em cirurgia bucomaxilofacial e traumatismo.	—

Fonte: Secretaria Municipal de Saúde de Cuiabá, Coordenadoria de Saúde Bucal.

## C) Mortalidade

### a) Óbitos de Residentes em Cuiabá, segundo o Local de Falecimento

Óbitos de residentes	2001		2002		2003 <sup>(1)</sup>		2004 <sup>(1)</sup>		2005 <sup>(1)</sup>	
	Abs.	%	Abs.	%	Abs.	%	Abs.	%	Abs.	%
Em Cuiabá	2.776	96,3	2.638	96,9	2565	96,3	2.728	95,0	2.703	98,9
Fora do município	107	3,7	84	3,1	98	3,7	143	5,0	30	1,1
<b>Total</b>	<b>2.883</b>	<b>100,0</b>	<b>2.722</b>	<b>100,0</b>	<b>2663</b>	<b>100,0</b>	<b>2.868</b>	<b>100,0</b>	<b>2.733</b>	<b>100,0</b>

Fonte: Secretaria Municipal de Saúde, Coordenadoria de Planejamento – SIM.  
 (1) Secretaria Municipal de Saúde, Assessoria de Planejamento e Gestão – SMS/Asplan.

### b) Óbitos Ocorridos em Cuiabá, segundo o Local de Origem

Local de residência	2001		2002		2003		2004		2005	
	Abs.	%	Abs.	%	Abs.	%	Abs.	%	Abs.	%
Residentes em Cuiabá	2.776	66,4	2.638	61,3	2565	62,5	2.728	62,8	2.703	63,0
Não residentes em Cuiabá	1.405	33,6	1.665	38,7	1538	37,5	1.616	37,2	1.590	37,0
<b>Total de Óbitos</b>	<b>4.181</b>	<b>100,0</b>	<b>4.303</b>	<b>100,0</b>	<b>4103</b>	<b>100,0</b>	<b>4.344</b>	<b>100,0</b>	<b>4.293</b>	<b>100,0</b>

Fonte: Secretaria Municipal de Saúde de Cuiabá, Coordenadoria de Planejamento.

c) Óbitos de Residentes e Ocorridos em Cuiabá, segundo Grupo de Doenças

Causas	2001		2002		2003		2004		2005	
	Abs.	%	Abs.	%	Abs.	%	Abs.	%	Abs.	%
Aparelho circulatório	639	26,5	577	25,4	665	27,0	643	25,5	683	27,7
Externa	497	20,6	447	19,7	424	17,2	417	16,6	421	17,1
Neoplasia	296	12,2	260	11,5	337	13,7	402	16,0	386	15,7
Aparelho respiratório	194	8,0	222	9,8	220	9,0	260	10,3	251	10,2
Doença infec. parasit.	159	6,6	135	6,0	146	6,0	165	6,6	141	5,7
End. e metabólica	128	5,3	132	5,8	147	6,0	165	6,6	147	5,9
Ap. digestivo	116	4,8	133	5,9	107	4,3	89	3,5	94	3,8
Perinatal	230	9,5	184	8,1	196	7,9	165	6,6	157	6,4
Demais definidas	156	6,5	178	7,8	219	8,9	213	8,5	184	7,5
<b>Total definidas</b>	<b>2.415</b>	<b>100</b>	<b>2.268</b>	<b>100,0</b>	<b>2461</b>	<b>100,0</b>	<b>2.519</b>	<b>100,0</b>	<b>2.464</b>	<b>100,0</b>
<b>Mal definidas</b>	<b>361</b>	<b>13,0</b>	<b>370</b>	<b>14,0</b>	<b>104</b>	<b>4,0</b>	<b>209</b>	<b>7,7</b>	<b>239</b>	<b>8,8</b>
<b>Total geral</b>	<b>2.776</b>	<b>-</b>	<b>2.638</b>	<b>-</b>	<b>2.565</b>	<b>-</b>	<b>2.728</b>	<b>-</b>	<b>2.703</b>	<b>-</b>

Fonte: Secretaria Municipal de Saúde de Cuiabá, Coordenadoria de Planejamento.

d) Óbitos de Residentes e Ocorridos em Cuiabá, segundo o Grupo Etário

Grupo Etário	2001		2002		2003		2004		2005	
	Abs.	%	Abs.	%	Abs.	%	Abs.	%	Abs.	%
menos de 1 ano	192	6,9	145	5,5	149	6,0	166	6,1	161	5,9
1 a 4 anos	30	1,1	19	0,7	25	1,0	33	1,2	27	1,0
5 a 19 anos	131	4,7	137	5,2	101	4,1	106	3,9	110	4,1
20 a 49 anos	744	26,8	676	25,6	626	25,5	677	24,8	652	24,1
50 anos e mais	1549	55,8	1.555	59,0	1558	63,4	1658	60,8	1.670	61,8
ignorado	130	4,7	106	4,0	106	4,1	88	3,2	83	3,1
<b>Total</b>	<b>2.776</b>	<b>100,0</b>	<b>2.638</b>	<b>100,0</b>	<b>2.565</b>	<b>100,0</b>	<b>2.728</b>	<b>100,0</b>	<b>2.703</b>	<b>100,0</b>

Fonte: Secretaria Municipal de Saúde de Cuiabá, Coordenadoria de Planejamento.

e) Óbitos, Mortalidade Proporcional (M.P.) e Coeficiente de Mortalidade Específico (C.M.)  
por Grupo Etário e Distrito Sanitário, Cuiabá

Grupo Etário	Indicador	2003						2004						2005					
		Cuiabá	D. S. Norte	D. S. Sul	D. S. Leste	D. S. Oeste	Rural	Cuiabá	D. S. Norte	D. S. Sul	D. S. Leste	D. S. Oeste	Rural	Cuiabá	D. S. Norte	D. S. Sul	D. S. Leste	D. S. Oeste	Rural
Menor de 1 ano	Nº óbitos	149	33	33	34	36	2	165	45	41	30	34	1	161	40	47	38	36	N.I.
	M. P. %	5,8	6,3	5,8	5,0	5,4	22,2	6,3	7,6	7,4	4,4	5,0	12,5	6,0	6,6	7,3	5,1	5,5	N.I.
	C.M. ‰	16,6	17,0	13,7	14,2	18,4	142,8	18,1	22,2	17,0	12,1	16,0	7,7	17,2	16,9	18,7	16,3	16,8	N.I.
1 a 4 anos	Nº óbitos	25	6	8	5	5	N.I.	32	10	8	5	6	N.I.	27	6	10	7	4	N.I.
	M. P. %	1,0	1,2	1,4	0,7	0,7	N.I.	1,2	1,7	1,4	0,7	0,9	N.I.	1,0	1,0	1,5	0,9	0,6	N.I.
	C.M. ‰	0,6	0,7	0,8	0,5	0,5	N.I.	0,8	1,2	0,6	0,5	0,7	N.I.	0,7	0,7	1,0	0,7	0,5	N.I.
5 a 14 anos	Nº óbitos	34	7	9	6	9	N.I.	46	16	6	7	11	2	34	7	13	6	7	N.I.
	M. P. %	1,3	1,3	1,5	0,8	1,4	N.I.	1,7	2,7	1,2	1,0	1,6	25,0	1,3	1,2	2,0	0,8	1,1	N.I.
	C.M. ‰	0,3	0,3	0,3	0,2	0,3	N.I.	0,4	0,6	0,2	0,2	0,4	1,3	0,3	0,3	0,5	0,2	0,3	N.I.
15 a 29 anos	Nº óbitos	262	55	61	79	50	N.I.	254	63	52	75	51	N.I.	277	77	70	72	53	03
	M. P. %	10,2	10,6	10,6	11,5	7,6	N.I.	9,6	10,6	9,4	10,9	7,5	N.I.	10,2	12,9	10,8	9,6	8,1	42,8
	C.M. ‰	1,6	1,6	1,4	1,8	1,3	N.I.	1,5	1,7	1,2	1,7	1,3	N.I.	1,7	2,1	1,6	1,6	1,4	1,3
30 a 49 anos	Nº óbitos	431	101	105	109	86	N.I.	485	114	114	117	109	N.I.	471	107	126	119	83	02
	M. P. %	16,8	19,4	18,4	15,9	13,1	N.I.	18,4	19,2	20,7	17,1	16,0	N.I.	16,7	17,7	19,5	15,9	12,7	28,6
	C.M. ‰	3,9	4,2	3,6	3,6	3,3	N.I.	3,3	3,6	3,0	3,0	3,2	N.I.	3,2	3,3	3,2	3,0	2,4	1,0
50 a 69 anos	Nº óbitos	736	150	152	212	187	6	745	160	174	192	184	3	773	162	194	209	190	N.I.
	M. P. %	28,7	28,8	26,7	31,0	28,4	66,7	28,2	27,0	31,6	28,0	27,0	37,5	28,6	26,8	30,0	27,9	29,2	N.I.
	C.M. ‰	14,6	13,5	11,4	15,6	16,0	8,4	14,1	14,0	12,7	13,7	15,3	4,1	14,7	13,9	14,0	14,7	15,6	N.I.
70 anos e mais	Nº óbitos	928	168	204	241	285	1	913	184	156	259	286	2	897	185	160	276	260	2
	M. P. %	36,2	32,4	35,6	35,1	43,4	11,1	34,6	31,1	28,3	37,8	42,0	25,0	33,2	30,6	24,8	36,8	39,9	28,6
	C.M. ‰	83,0	68,0	69,3	79,8	110,0	6,3	76,9	71,5	50,8	82,2	105,8	12,2	75,6	70,6	51,2	86,1	94,6	12,0

Fonte: Secretaria Municipal de Saúde de Cuiabá, Assessoria de Planejamento e Gestão – SMS/Asplan.

f) Mortalidade, Série Histórica, Metas e Indicadores de Acompanhamento

Indicadores de Acompanhamento	1996	1997	1998	1999	2000	2001	2002	2003	2004	Meta 2005	Resultado 2005
<b>COEFICIENTE DE MORTALIDADE INFANTIL</b>	<b>22,5</b>	<b>18,8</b>	<b>21,0</b>	<b>18,6</b>	<b>21,6</b>	<b>21,2</b>	<b>17,0</b>	<b>16,6</b>	<b>18,1</b>	<b>19,7</b>	<b>17,2</b>
Coeficiente Mort. Neonatal (/1000 nascidos vivos)- SIM	15,0	12,2	14,7	12,4	13,8	15,3	11,5	12,2	9,4	≤ 9,0	8,0
CMI por DIP (/1.000 nascidos vivos) - (A00-B99)	2,0	1,2	1,1	1,3	2,0	1,1	1,3	0,6	0,5	≤ 0,2	1,1
CMI por DAR (/1.000 nascidos vivos) – (I00-I99)	1,4	1,9	1,4	1,2	1,4	1,1	1,3	1,0	1,2	≤ 0,5	1,1
CMI por Anomalia Congênicas (/1.000 nasc. vivos) – (Q00-Q99)	3,4	2,0	1,5	2,2	3,3	3,4	3,0	3,2	3,0	Ñ defin.	3,2
CMI por Afec. Perinatais (/1.000 nascidos vivos) – SIM (P00-P96)	12,8	11,4	13,8	11,2	11,5	12,7	9,7	11,0	10,4	≤ 9,0	9,1
<b>COEFICIENTE DE MORTALIDADE MATERNA (Q00-Q99) (1)</b>	<b>47,0</b>	<b>28,3</b>	<b>69,3</b>	<b>86,6</b>	<b>40,1</b>	<b>33,1</b>	<b>94,3</b>	<b>89,3</b>	<b>99,2</b>	<b>≤ 66,5</b>	<b>85,2</b>
CMM – Aborto/100.000NV (Q00-Q08)	-	-	-	-	10,0	0,0	0,0	0,0	33,0	≤ 40,0	-
CMM Hipertensão/100.000 NV (Q10-Q16)	-	-	-	-	10,0	22,1	35,4	11,2	11,0	≤ 10,0	10,6
<b>COEFICIENTE DE MORTALIDADE POR DAC (I00-I99)</b>	<b>102,2</b>	<b>119,2</b>	<b>129,2</b>	<b>145,2</b>	<b>124,1</b>	<b>127,6</b>	<b>114,5</b>	<b>129,2</b>	<b>110,9</b>	<b>≤ 100,0</b>	<b>127,9</b>
CM por AVC (/100.000 40 a +) - (I64 a I67 e I69)					148,4	145,5	143,7	156,3	153,5	≤ 153,5	128,9
CM D. Hipertensiva/100.000 hab 20 anos e + (I10-I15)	24,6	17,3	28,6	37,3	32,6	24,5	22,6	29,9	28,5	≤ 31,4	56,3
<b>COEFICIENTE DE MORTALIDADE POR CE (V01-Y98)</b>	<b>103,8</b>	<b>93,0</b>	<b>108,6</b>	<b>107,3</b>	<b>104,7</b>	<b>99,0</b>	<b>88,5</b>	<b>82,2</b>	<b>78,5</b>	<b>≤ 43,5</b>	<b>78,9</b>
C.M. por Homicídio (/100.000 hab) – SIM (X85-V09)	39,0	50,1	70,1	63,0	62,1	65,7	44,6	42,7	38,7	≤ 24,7	39,2
C.M. por Ac. de Trânsito (/100.000 hab)- SIM (Y01-V99)	33,9	19,7	17,4	19,8	21,3	16,8	25,3	18,8	16,8	≤ 4,5	17,2
C.M. POR NEOPLASIAS (C00-D48)	59,5	64,1	58,3	64,3	64,1	59,6	51,7	65,6	73,7	≤ 48,0	72,3
C.M.CA Colo útero (/100.000 mulheres) – SIM (C53)	8,1	6,6	6,1	4,7	4,4	3,6	1,9	6,0	4,8	≤ 3,6	5,9
C.M.CA de mama (/100.000 mulheres) – SIM (C50)	10,4	5,7	8,3	9,0	8,1	8,7	6,2	6,4	7,8	≤ 5,9	9,2
CM CA Pulmão (C34.9)	7,8	8,1	8,2	8,1	4,9	8,1	7,6	8,6	8,4	≤ 9,4	9,9
CM CA Próstata (100.000 homens) – SIM (C61)	8,9	7,4	6,3	12,6	7,6	8,3	6,1	12,0	10,9	≤ 10,0	14,2
CM CA Estômago 100.000 hab.) – SIM (C16)	3,0	4,5	4,9	4,0	6,6	4,3	4,7	4,3	6,7	≤ 6,0	6,0
<b>COEFICIENTE DE MORTALIDADE POR DAR (J00-J99)</b>	<b>32,1</b>	<b>45,8</b>	<b>54,1</b>	<b>57,3</b>	<b>43,0</b>	<b>38,7</b>	<b>44,2</b>	<b>42,7</b>	<b>48,8</b>	<b>40,0</b>	<b>47,0</b>
CM Pneumonia (100.000 hab.) – SIM (J10-J18)	14,0	19,0	20,7	19,6	14,3	14,0	14,4	15,3	19,6	≤ 14,0	20,98
CM Bronquite/Asma/Enfisema (100.000 hab.) (J40-J47)	11,3	13,8	16,3	19,1	13,6	11,1	18,7	17,9	16,4	≤ 15,0	16,3
<b>COEFICIENTE DE MORTALIDADE POR DIP (A00-B99)</b>	<b>34,1</b>	<b>41,0</b>	<b>45,6</b>	<b>33,7</b>	<b>31,2</b>	<b>32,2</b>	<b>27,1</b>	<b>28,3</b>	<b>28,8</b>	<b>≤ 21,0</b>	<b>26,4</b>
Coef. Mortalidade Aids/ 100.000 hab. –SIM (B20-B24)	12,9	12,7	11,4	11,4	10,5	10,7	8,3	9,6	10,2	≤ 9,0	10,7
C.M. por Tuberculose - SIM (/100.000 hab.) (A15-A19)	3,7	4,0	6,7	5,2	2,9	4,2	3,4	3,1	3,2	≤ 2,6	3,5
<b>CM POR DIABETES (E10-E14)</b>	<b>19,6</b>	<b>11,8</b>	<b>17,4</b>	<b>20,7</b>	<b>25,0</b>	<b>19,1</b>	<b>22,1</b>	<b>21,1</b>	<b>23,1</b>	<b>≤ 16,8</b>	<b>22,1</b>
CM por Diabetes em mulheres	20,8	11,1	15,3	19,4	28,2	21,0	26,1	20,7	21,6	≤ 20,0	18,0

Fonte: Secretaria Municipal de Saúde de Cuiabá, Assessoria de Planejamento e Gestão. Série histórica dos indicadores de acompanhamento. 2006.

## D) Cemitérios e Serviços Funerários

### a) Serviços funerários

Visando a proporcionar maior agilidade, eficiência e qualidade à prestação dos serviços funerários, com a dignidade devida aos cidadãos, Cuiabá conta com a Central Municipal de Serviços Funerários Cristiano Garcia, inaugurada em 13 de junho de 2000, localizada na Rua Almeida Lara, no Bairro Bandeirantes, reunindo num só local todos os setores envolvidos nos procedimentos para funerais e sepultamentos.

Três agências funerárias possuem concessão para atender à população — a Funerária Dom Bosco, a Santa Rita e a Santa Teresinha, com qualidade e preços fixados e controlados pelo poder público municipal por meio da Secretaria Municipal de Infra-estrutura.

### b) Cemitérios

O município de Cuiabá possui 8 cemitérios oficiais, 7 localizam-se na área urbana e 1 na rural. Os cemitérios localizados na área urbana são os seguintes: da Piedade, do Coxipó da Ponte, do Porto, Pascoal Ramos, do Dispraiado, Parque Bom Jesus de Cuiabá, São Gonçalo e do Coxipó do Ouro.

Os cemitérios municipais são administrados pela Secretaria Municipal de Infra-Estrutura. O Cemitério Parque Bom Jesus de Cuiabá é particular e funciona sob o modelo de concessão municipal.

### c) Sepultamentos

No ano 2005 foram realizados 2.839 sepultamentos na capital, sendo que 773 foram ofertados gratuitamente à comunidade carente, representando 27% do total. A média mensal correspondente ao ano de 2005 foi de 236 sepultamentos.

c.1.) Sepultamentos mensais realizados no ano de 2005, de homens, mulheres, crianças e membros

Mês	Homens	Mulheres	Crianças	Não Ident.	Membros	Total
Jan	142	69	38	6	14	269
Fev	110	63	38	1	3	215
Mar	142	91	23	4	5	265
Abr	129	78	39	0	8	254
Mai	128	74	35	3	5	245
Jun	112	71	37	1	9	230
Jul	121	76	35	1	9	242
Ago	148	68	27	1	3	247
Set	109	68	37	8	5	227
Out	131	67	36	1	5	240
Nov	109	58	28	0	11	206
Dez	119	51	25	2	2	199
<b>Total</b>	<b>1.500</b>	<b>834</b>	<b>398</b>	<b>28</b>	<b>79</b>	<b>2.839</b>

Fonte: Secretaria Municipal de Infra-estrutura – Seminfo. Cuiabá, 2006.



c.2.) Sepultamentos Mensais Realizados no Ano de 2005, Particulares e Gratuitos

Mês	Particulares	Gratuitos	% Gratuitos
Jan	199	70	26
Fev	152	63	29
Mar	207	58	22
Abr	182	72	28
Mai	165	80	33
Jun	158	72	31
Jul	172	70	29
Ago	183	64	26
Set	170	57	26
Out	177	63	27
Nov	153	53	27
Dez	148	51	25
<b>Total</b>	<b>2.066</b>	<b>773</b>	<b>27</b>

Fonte: Secretaria Municipal de Infra-estrutura – Seminf. Cuiabá, 2006.

## E) Vigilância Sanitária

a) Amostras de Água Analisadas no Sistema de Abastecimento Público, segundo Resultados Bacteriológicos

Ano	Amostras Positivas		Amostras Negativas		Total
	Absoluto	%	Absoluto	%	
2000	212	11,15	1.689	88,85	1.901
2001	198	24,93	596	75,06	794
2002	117	21,43	429	78,57	546
2003	876	81,87	194	18,13	1.070
2004	175	20,40	687	79,60	862
2005	258	91,16	25	8,84	283

Fonte: Secretaria Municipal de Saúde, Coordenadoria de Vigilância Sanitária e Epidemiológica.

b) Amostras de Alimentos Analisados, segundo Resultado Laboratorial

Ano	Amostras de Acordo		Amostras em Desacordo		Total
	Absoluto	%	Absoluto	%	
2000	165	61,57	103	38,43	268
2001	134	55,60	107	44,40	241
2002	39	69,64	17	30,36	56
2003	876	81,87	194	18,13	64
2004	44	56,41	34	43,59	78
2005	19	63,33	11	36,67	30

Fonte: Secretaria Municipal de Saúde, Coordenadoria de Vigilância Sanitária e Epidemiológica.

d) Multas, Notificações e Reclamações Atendidas pela Fiscalização Sanitária

Procedimento	1996	1997	1998	1999	2000	2001	2002	2003	2004	2005
Multa	15	62	22	123	59	45	51	41	55	91
Notificação	3.105	10.070	12.668	5.107	8.892	6.219	15.526	14.043	13.723	13.983
Reclamação	351	351	722	1.297	775	1.159	913	1.397	1.274	1.032

Fonte: Secretaria Municipal de Saúde, Coordenadoria de Vigilância Sanitária e Epidemiológica.

## F) Vigilância Epidemiológica

### a) Coeficiente de Incidência de Agravos/Doenças de Notificação Compulsória

Doenças/Agravos	2003		2004		2005	
	Abs.	Incidência	Abs.	Incidência	Abs.	Incidência
Acidentes c/ animais peçonhentos	08	1,5	172	0,10	63	11,8
Sida*	68	13,3	0	0	89	16,6
Atendimento anti-rábico	1.462	287,7	1.526	0,85	1.697	317,9
Condiloma acuminado	53	10,43	79	0,04	116	21,7
Conjuntivite viral	3.072	604,5	65	0,04	332	65,3
Coqueluche	01	0,2	46	0,03	10	1,8
Dengue	2.826	556,1	111	0,06	113	21,1
Difteria	0	0	0	0	0	0
Doença de Chagas	0	0	0	0	0	0
Doenças exantemáticas	38	7,2	5	0	6	1,1
Febre amarela	0	0	0	0	0	0
Gestante com rubéola e/ou síndrome de rubéola congênita	0	0	0	0	0	0
Gestante HIV positivo	17	6,5	0	0	23	2,4
Hanseníase	873	17,1	0	0	412	7,7
Hantavirose	04	0,7	10	0,01	0	0
Hepatite B/C	24	4,7	138	0,08	3	0,6
Febre tifóide	03	0,5	4	0,0	1	0,19
Herpes genital	36	7,1	58	0,03	39	7,3
Leishmaniose teg. americana	80	15,7	0	0	48	9,4
Leishmaniose visceral	02	0,4	13	0,01	5	0,94
Leptospirose	04	0,7	15	0,01	3	0,56
Malária	0	0	0	0	232	45,6
Meningite	97	19,1	139	0,08	72	13,4
Raiva humana	0	0	0	0	0	0
Sífilis congênita	05	0,5	0	0	7	0,7

Continua...

Doenças/Agravos	2003		2004		2005	
	Abs.	Incidência	Abs.	Incidência	Abs.	Incidência
Sífilis em adultos	69	13,5	69	0,04	115	21,5
Síndrome da úlcera genital	10	1,9	8	0,00	15	2,8
Síndrome do corrimento cervical	540	106,2	814	0,45	1.735	N.I.
Síndrome do corrimento uretral	49	9,6	98	0,05	216	40,4
Tuberculose	275	54,1	0	0	279	52,2
Tétano acidental	01	0,2	4	0,0	3	0,56
Varicela	534	105,1	98	0,05	509	95,3
<b>Total</b>	<b>10.151</b>	<b>-</b>	<b>3.472</b>	<b>-</b>	<b>6.143</b>	<b>-</b>

\* Síndrome da Imunodeficiência Adquirida.

Fonte: Secretaria Municipal de Saúde, Assessoria de Planejamento e Gestão – SMS/Asplan.

b) Distribuição das Doenças/Agravos Notificados de Residentes em Cuiabá – Anos 2000 a 2005

Doenças	2000		2001		2002		2003		2004		2005	
	Absoluto	%	Absoluto	%	Absoluto	%	Absoluto	%	Absoluto	%	Absoluto	%
Atendimento anti-rábico	3.160	26,88	3.200	28,58	570	5,35	1462	7,9	1.526	71,4	1.697	11,64
Cólera	1	0,01	0	0,00	0	0,00	...	...	0	0,0	0	0,00
Conjuntivite	610	5,19	101	0,90	36	0,34	3072	16,4	65	3,0	332	2,28
Dengue	1.108	9,42	123	1,10	2.081	19,54	2826	15,1	111	5,2	113	0,78
Doença de Chagas aguda	10	0,09	8	0,07	3	0,03	...	...	0	0,0	0	0,00
Doenças diarreicas	6.162	52,41	6.799	60,73	6.657	62,51	9255	49,5	0	0,0	10.679	73,30
Febre tifóide	0	0,00	0	0,00	1	0,01	02	0,0	4	0,2	1	0,01
Gestante HIV +	...	...	...	...	05	0,05	17	0,1	0	0,0	23	0,16
Hanseníase	...	...	...	...	586	5,50	873	4,8	0	0,0	412	2,83
Hantavirus	...	...	...	...	1	0,01	00	0,0	10	0,5	3	0,02
Hepatite viral	327	2,78	231	2,06	60	0,56	163	0,9	138	6,5	146	1,00
Leishmaniose tegumentar americana	0	0,00	93	0,83	53	0,50	80	0,4	0	0,0	48	0,32
Leishmaniose visceral	2	0,02	8	0,07	0	0,00	02	0,0	13	0,6	5	0,03
Leptospirose	5	0,04	4	0,04	8	0,08	08	0,0	15	0,7	3	0,02
Malária	11	0,09	20	0,18	0	0,00	...	...	0	0,0	232	1,60
Meningite	300	2,55	433	3,87	164	1,54	102	0,5	139	6,5	72	0,50
Parotidite	14	0,12	0	0,00	0	0,00	...	...	0	0,0	0	0,00
Raiva comum	1	0,01	2	0,02	0	0,00	...	...	0	0,0	0	0,00
Rubéola	0	0,00	121	1,08	1	0,01	...	...	5	0,2	6	0,04
Sarampo	0	0,00	2	0,02	0	0,00	...	...	0	0,0	0	0,00
Sífilis congênita	...	...	...	...	12	0,11	05	0,0	8	0,4	7	0,05
Síndrome da rubéola congênita	0	0,00	0	0,00	6	0,06	...	...	0	0,0	0	0,00
Tétano	3	0,03	8	0,07	1	0,01	01	0,0	4	0,2	3	0,02
Tuberculose	...	...	...	...	356	3,34	275	1,5	0	0,0	279	1,91
Varicela	43	0,36	42	0,38	48	0,45	539	2,9	98	4,6	509	3,49
Vírose	0	0,00	0	0,00	0	0,00	...	...	0	0,0	0	0,00
<b>Total</b>	<b>11.757</b>	<b>100,00</b>	<b>11.195</b>	<b>100,00</b>	<b>10.649</b>	<b>100,00</b>	<b>18.682</b>	<b>100,0</b>	<b>2.136</b>	<b>100,0</b>	<b>14.570</b>	<b>100,0</b>

Fonte: Secretaria Municipal de Saúde, Assessoria de Planejamento e Gestão – SMS/Asplan.

c) Cobertura Vacinal (%) - Anos 1996 a 2005

Vacinas	1996	1997	1998	1999	2000	2001	2002	2003	2004	2005
Sabin*	90,1	104,6	83,7	98,5	148,3	110,0	131,0	108,4	109,7	122,7
DTP*	95,8	101,6	92,0	83,8	102,9	90,0	105,3	--	-	-
VAS*	98,1	95,7	93,0	82,9	134,1	101,0	106,9	-	-	-
BCG*	138,6	150,5	136,4	128,3	127,2	113,0	128,5	124,2	129,8	134,2
Hep. B	0,1	0,0	5,9	72,4	87,4	77,3	74,6	72,9	75,1	74,6
HIB*	-	-	-	3,5	100,5	86,0	91,7	-	-	-
Antigripal**	-	-	-	95,6	79,6	94,0	101,6	97,9	99,1	90,6
Antiamarilica*	35,5	47,8	97,6	42,8	197,8	101,8	106,0	98,3	80,2	88,8
Tetra	-	-	-	-	-	-	-	94,8	103,4	91,3

OBS: \* Cobertura Vacinal em menor de 1 ano

\*\* Cobertura Vacinal em Idosos

**Legenda:**

Sabin contra a paralisia infantil  
 Hep. B – contra a hepatite  
 Tetra – Contra difteria, tétano, coqueluche, bac. Haemophilus influenza  
 DTP – contra a difteria, tétano e coqueluche  
 Antigripal – contra o vírus influenza

VAS – contra o sarampo (substituída pela MMR-Tríplice Viral)  
 Antiamarilica – contra a febre amarela  
 BCG – contra formas graves da tuberculose  
 HIB – contra a bactéria Haemophilus influenzae

Fonte: Secretaria Municipal de Saúde, Assessoria de Planejamento e Gestão – SMS/Asplan.

d) Controle da Dengue - Visitas Domiciliares Realizadas

Ano	Programado	Executado	Programado por ciclo	Executado Por ciclo
2000	671.085	992.678	111.847	141.811
2001	704.639	1.160.480	117.489	193.413
2002	704.639	790.070	117.489	131.678
2003	704.639	1.446.559	117.489	206.708
2004	N.I.	N.I.	N.I.	N.I.
2005	1.362.642	1.416.105	227.107	202.300

Fonte: Secretaria Municipal de Saúde, Assessoria de Planejamento e Gestão – SMS/Asplan.

## G) Atividades Realizadas pelo Centro de Controle de Zoonoses – CCZ

### a) Controle de Médios e Grandes Animais

Atividade	Captura				Resgate pelo proprietário				Doação				Total			
	2002	2003	2004	2005	2002	2003	2004	2005	2002	2003	2004	2005	2002	2003	2004	2005
Bovinos	03	4	2	10	5	2	1	10	N.I.	1	1	0	0	8	4	10
Eqüídeos	10	13	17	12	3	12	14	12	N.I.	2	2	0	5	26	33	12
Suínos	01	0	0	0	0	0	0	0	N.I.	0	0	0	1	0	0	0
Ovinos/Caprinos	01	0	0	1	0	0	0	1	N.I.	0	0	0	0	0	0	1
<b>Total</b>	<b>15</b>	<b>17</b>	<b>19</b>	<b>23</b>	<b>8</b>	<b>14</b>	<b>15</b>	<b>23</b>	<b>N.I.</b>	<b>3</b>	<b>3</b>	<b>0</b>	<b>6</b>	<b>34</b>	<b>37</b>	<b>23</b>

Fonte: Secretaria Municipal de Saúde, Coordenadoria do Centro de Controle de Zoonoses – SMS/CCZ.

### b) Controle de Raiva Animal

Atividade	1999	2000	2001	2002	2003	2004	2005
Vacinação	50.927	135.882	92.789	135.970	95.203	132.454	114.409
Área de risco	0	0	995	2.319	2022	6.996	3.815
Foco	10.690	12.836	11.304	4.072	3717	5.576	1.171
Posto permanente	434	825	578	461	401	338	470
Campanha	39.803	122.221	79.912	129.901	89063	119.544	108.953
Observação ( animais suspeitos )	564	552	459	349	296	248	181
no CCZ.	493	357	226	185	154	129	110
Domiciliar	71	195	233	164	142	119	71
Captura/remoção	1.518	1.896	577	439	270	429	313
Doação	71	142	161	171	189	161	158
Sacrifício/óbitos	922	1.090	295	200	134	164	307
Exames laboratoriais	663	663	305	185	169	277	195
Raiva +	386	196	116	35	18	32	5
Raiva -	277	467	189	150	151	224	190

Fonte: Secretaria Municipal de Saúde, Coordenadoria do Centro de Controle de Zoonoses – SMS/CCZ.

c) Controle de Vetores e Roedores

Espécie Animal	2001		2002		2003	2004		2005	
	Inspeção e orient.	Tratamento de foco	Inspeção e orient.	Tratamento de foco	Inspeção e orient.	Inspeção e orient.	Tratamento de foco	Inspeção e orient.	Tratamento de foco
Roedor	98	38	14	124	114	87	26	111	19
Mosquito	97	179	168	136	120	153	51	169	149
Escorpião	09	89	72	195	127	125	12	101	0
Pulga	38	1	0	20	19	14	7	15	15
Carrapato	148	22	5	38	36	32	15	38	0
Morcego	64	31	15	56	51	47	0	63	0
Pombo	38	7	7	32	29	34	0	47	0
Cupim	30	10	4	42	38	38	22	29	0
Barbeiro	223	160	156	87	36	114	41	41	41
Outros (aranhas, baratas, lacraias, etc.)	89	20	14	140	127	197	118	328	0
<b>Total</b>	<b>834</b>	<b>557</b>	<b>455</b>	<b>870</b>	<b>697</b>	<b>841</b>	<b>292</b>	<b>942</b>	<b>224</b>

Fonte: Secretaria Municipal de Saúde, Coordenadoria do Centro de Controle de Zoonoses – SMS/CCZ.





## capítulo 19

# Educação

A função básica da Secretaria Municipal de Educação, Desporto e Lazer é proporcionar ensino gratuito de qualidade e com equidade a toda a população escolarizável, desde a educação infantil até a educação de jovens e adultos.

Visando à melhoria da qualidade de ensino da população escolarizável, tendo a educação como um processo de transformação, com vistas à liberdade, à solidariedade e à melhoria da qualidade de vida das pessoas, a Secretaria implementou a gestão democrática (eleição da equipe gestora) e os conselhos escolares, promoveu e valorizou os funcionários das escolas, investiu na melhoria e expansão da rede física, repassou recursos financeiros às escolas, executou propostas educativas diferenciadas, desenvolveu programas e projetos nas escolas, tendo como parâmetro a consolidação da cidadania.

O Programa de Formação Continuada é uma das características mais fortes da política de valorização dos educadores da rede municipal de ensino de Cuiabá. Desde o início de 2005, as ações do programa possibilitaram aos professores a participação em cursos de capacitação e contínuas palestras com profissionais e educadores de destaque nacional e internacional, colaborando para o desenvolvimento profissional da categoria.

A ampliação em 21% do atendimento à educação infantil, passando de 8.051 para 9.742 alunos, o atendimento com assessoria pedagógica presencial em 90% das escolas e creches da rede municipal de ensino, a mobiliza-

ção de aproximadamente 800 professores e coordenadores para elaborar o projeto político pedagógico das escolas e a organização e sistematização da minuta da lei da gestão democrática das creches. São alguns exemplos das ações que pactuam cada vez mais com o compromisso do município em assegurar à população cuiabana uma escola de qualidade e acessível a todos.

### Projetos Educacionais Desenvolvidos

**Fundação Educacional de Cuiabá (Funec)** - em dezembro de 2002, com a sanção da Lei n.º 4.325, foi criada a Fundação Educacional de Cuiabá (Funec), com seu estatuto aprovado em setembro de 2003 pela Lei Complementar n.º 97, e sua implantação a partir de fevereiro de 2004. A Funec tem como base de atuação programas de educação ao longo da vida, atendendo pessoas que atingiram a maioridade.

Os programas, projetos e estruturas de apoios referidos abaixo servem ao cumprimento dos serviços prestados pela Fundação.

A **Universidade Popular Comunitária (UPC)** - é uma universidade que tem como missão primeira educar. Todas as atividades desenvolvidas primam por seu caráter educativo e formativo, objetivando a qualificação profissional e a auto-organização do grupo envolvido. São organizadas coletivamente, visando à independência dos alunos. Estes devem ter, ao fim de dois anos de implementação do projeto, autonomia de ação nas diferentes áreas em que se organiza.

Trata-se de uma universidade com caráter diferenciado, inédita no Brasil, criada para atender a uma clientela específica da capital: adultos a partir de 25 anos que não concluíram o ensino fundamental. A UPC, terceira universidade pública de Mato Grosso, é espaço educativo caracterizado pela flexibilidade de adequação às demandas educacionais de cada campus. Tem por fundamento o envolvimento humano, a convivência, a ludicidade, a permanência dos saberes e a multiplicidade da vida, buscando constituir seu projeto educativo em tríplice dimensão: valores, conhecimentos e habilidades.

A UPC possui cinco campi: Campus Herbert de Souza (Bairro Osmar Cabral), Campus Paulo Freire (Jardim Industriário II), Campus Bela Verena (N.H. CPA III), Campus Elisa Bocaiúva (Bairro Dom Aquino) e Campus Delmira Monteiro M. Figueiredo (Bairro Pedregal).

**Centro Municipal de Educação Técnica e Tecnológica de Cuiabá (Cemetec)** -- teve início em 1995, oferecendo cursos técnico-profissionalizantes aos funcionários das escolas municipais. Em 2003 o projeto foi ampliado, passando a atender também os profissionais das creches mu-

nicipais. Desde sua criação até 2005, 961 profissionais concluíram os seguintes cursos técnico: em Administração Escolar, em Biblioteca com ênfase em Multimeios, em Manutenção e Infra-Estrutura, em Nutrição Escolar e em Desenvolvimento Infantil. Atualmente 325 alunos encontram-se matriculados no curso de Desenvolvimento Infantil e 167 alunos no de Técnico em Manutenção e Infra-Estrutura.

Editora Municipal Aguapé – criada em dezembro de 2004 e, desde então, publicou os seguintes livros: “Coxipó do Ouro” e “Patrimônio Cultural de Cuiabá – Preservação e História”. Cursinho Vestibular Comunitário de Cuiabá (Cuiabávest) – teve seu funcionamento a partir do ano de 2005, quando atendeu 1250 alunos em cinco pólos: Centro, CPA I, CPA III, Coxipó e Novo Terceiro.

Fonte: Secretaria Municipal de Educação, Desporto e Lazer.

## A) Creches

### a) Número de Estabelecimentos e Alunos Matriculados

Instituição	Estabelecimentos						Alunos Matriculados					
	2000 <sup>(1)</sup>	2001 <sup>(1)</sup>	2002 <sup>(1)</sup>	2003 <sup>(1)</sup>	2004 <sup>(2)</sup>	2005 <sup>(2)</sup>	2000 <sup>(1)</sup>	2001 <sup>(1)</sup>	2002 <sup>(1)</sup>	2003 <sup>(1)</sup>	2004 <sup>(2)</sup>	2005 <sup>(2)</sup>
Municipais	22	26	26	26	37	41	2.603	3.180	3.180	2.752	3.625	3.710
Filantrópicas/Comunitárias/Alternativas	22	22	23	N.I.	25	29	2.888	3.021	3.096	N.I.	N.I.	3.100
<b>Total</b>	<b>44</b>	<b>48</b>	<b>49</b>	<b>N.I.</b>	<b>62</b>	<b>70</b>	<b>5.491</b>	<b>6.201</b>	<b>6.276</b>	<b>N.I.</b>	<b>N.I.</b>	<b>6.810</b>

Fonte: (1) Secretaria Municipal de Bem-Estar Social – Smbes.

(2) Secretaria Municipal de Educação, Desporto e Lazer.

b) Número de Estabelecimentos e Alunos Matriculados por Região Administrativa

Região Administrativa	2004				2005				
	Municipal	Comunitária / Filantrópica	Total	Cap. de atend. das creches municipais	Municipal	Comunitária / Filantrópica	Total	Alunos Matriculados municipais	Comunitária / Filantrópica
Norte	11	10	21	995	10	10	19	810	1.000
Sul	7	6	13	720	6	6	14	782	680
Leste	12	6	18	1.280	8	8	24	1.628	693
Oeste	6	3	9	560	5	5	101	430	727
Rural	1	0	1	70	1	0	1	60	0
<b>Total</b>	<b>37</b>	<b>25</b>	<b>62</b>	<b>3.625</b>	<b>39</b>	<b>29</b>	<b>68</b>	<b>3.710</b>	<b>3.100</b>

Fonte: Secretaria Municipal de Educação, Desporto e Lazer.

c) Relação das Creches e Alunos Matriculados, segundo a Região

Entidades	Endereço	Bairro	Tipo	Alunos Matriculados
<b>c.1 – Região Norte</b>				
1. Ilza Terezinha Picoli Pagot	Rua 3, qd. 3, Jardim das Aroeiras	Área de Exp. Urbana	Municipal	80
2. Jardim Umuarama II	Jardim Umuarama	Área de Exp. Urbana	Municipal	70
3. Fabiana de Freitas – Amapac	Rod. Emanuel Pinheiro	Jardim Florianópolis	Filantr./Comun	90
4. Maria Ligia Borges Garcia	Rua 29, qd. 54	Jardim Vitória	Municipal	70
5. Dr. Henrique de Aquino	Av. Principal esq. com Rua 9	Jardim Vitória	Filantr./Comun	200
6. São Miguel – Amapac	Rua 24, qd. 47, c. 186,	Jardim Vitória	Filantr./Comun	120
7. Náides Rodrigues Ribeiro da Cruz	Rua 52, qd.36, n. 3,N. H. CPA III, setor III	Morada da Serra	Municipal	100
8. Santa Inês	Rua 24, qd. 40, CPA III, setor V	Morada da Serra	Municipal	130
9. Clube de Mães Santa Inês	Rua 64, c. 16, qd. 9, CPA III, Setor V	Morada da Serra	Filantr./Comun.	45
10. Menino Jesus	Rua 24, qd. 40, N.H. CPA IV, 4ª etapa	Morada da Serra	Filantr./Comun.	90
11. Tia Antônia	Rua Alenquer, CPA II	Morada da Serra	Filantr./Comun.	95
12. Anjo da Guarda	Av. Tomé Fortes, qd. 58, c. 1, Centro América	Morada do Ouro	Filantr./Comun..	100
13. Wantuil de Freitas	N.I.	Nova Conquista	Filantr./Comun	80
14. Pe. José Tencate	Rua Pompeu de Barros,	Novo Paraíso	Filantr./Comun.	120
15. Inocência Leocádio da Rosa	Rua F, Residencial Paiguás	Paiguás	Municipal	73

Continua...

Entidades	Endereço	Bairro	Tipo	Alunos Matriculados
16. Irmã Hilda Bobstein	Rua Antonio Alves Martins, Paraíso II	Paraíso	Filantr./Comun.	60
17. Padre Armando Cavallo	N.I.	Primeiro de Março	Municipal	72
18. Altos da Glória	Rua 15, qd. 60, Altos da Glória	Três Barras	Municipal	40
19. Wilmon Ferreira Souza	Av. Principal, n.º 13	Três Barras	Municipal	175
<b>c.2 – Região Sul</b>				
1. Lelita Lino da Silva	Rua 19	Cohab São Gonçalo	Municipal	95
2. Boa Vontade	Rua 22, qd. 24, n.4	Jardim Passaredo	Filantr./Comun.	50
3. Maria Nery B. Ribeiro	Rua 1	Osmar Cabral	Municipal	60
4. São Judas Tadeu	Rua 09, Quadra 19, n. 98	Osmar Cabral	Filantr./Comun.	216
5. Manoelino de Jesus	Av. Marcos da Luz, n. 261	Pascoal Ramos	Municipal	110
6. Aecim Tocantins	Rua 05, qd. 61	Parque Atalaia	Municipal	64
7. Caic Rafael Rueda	Rua Caramuru	Pedra 90	Municipal	197
8. Portal da Fé	Linha 18, Chácara 2, 2. etapa	Pedra 90	Filantr./Comun.	187
9. São Domingos Sávio – Amapac	Rua 35, qd. 166	Pedra 90	Filantr./Comun.	112
10. Amália Curvo Campos	Av. Principal	Residencial Coxipó	Municipal	79
11. Avó Maria José	Rua G, n.º 600	São Francisco	Filantr./Comun.	115
12. São Benedito	Av. Tancredo Neves, n.º 633	São Sebastião	Municipal	72
13. Criança Feliz	Av. Espigão, Setor II	Tijucal	Filantr./Comun.	N.I.
14. Silva Freire	Av. Fernando Correa	Vista Alegre	Municipal	105
<b>c.3 - Região Leste</b>				
1. Edina Catarina Perri Ricci	Rua Princesa Diane, Altos da Serra	Área de Exp. Urbana	Municipal	76
2. Igreja Adventista do 7º Dia	Rua Piratininga, Dr. Fábio	Área de Exp. Urbana	Filantr./Comun.	93
3. João Crisóstomo de Figueiredo	Rua Bakairi, qd. 25, lote 20, Dr. Fábio	Área de Exp. Urbana	Municipal	80
4. Josefa Parente da Silva *	Av. Principal	Bela Vista	Municipal	70
5. Josefa Catarina Almeida	Av. Principal	Campo Velho	Municipal	70
6. Pe. Emílio Reiners (Fé e Alegria)	Rua 10 de março, n. 10	Canjica	Filantr./Comun.	77
7. Lucila Ferreira Fortes	Rua Des. Antônio Quirino de Araújo, n. 457	do Areão	Municipal	140
8. Mariana Fernandes Macedo	Av. Carmindo de Campos	Dom Aquino	Municipal	80
9. São José Operário	Rua Major Gama, S/N	Dom Aquino	Municipal	117
10. CENPER	N.I.	Dom Aquino	Filantr./Comun.	50
11. Fundação Abrigo Bom Jesus	Av. Dom Aquino, n. 10	Dom Aquino	Filantr./Comun.	185
12. Paulo Freire	Rua 1, qd. 28, Lote 24	Dom Bosco	Filantr./Comun.	80

Continua...

Entidades	Endereço	Bairro	Tipo	Alunos Matriculados
13. Espaço Livre	Rua Carlos Gomes, n.100	dos Araés	Municipal	157
14. Caic Eldorado	Rua 1	Jardim Eldorado	Municipal	225
15. Jardim Imperial	Rua 1900, qd. 30	Jardim Imperial	Municipal	70
16. Santa Clara	Rua 9 de Janeiro, n. 375	Jardim Leblon	Municipal	65
17. Risoleta Neves	Rua Jurumirim, S/N	Novo Horizonte	Municipal	113
18. Benedita Evangelista	Rua da Paz	Pedregal	Municipal	70
19. EMEB Orlando Nigro	Rua Mamoré, nº 229	Pedregal	Municipal	50
20. Pedregal	Rua Marabá, 500	Pedregal	Filantr./Comun.	86
21. José Luiz B. Garcia	Rua Parima, n. 186	Planalto	Municipal	58
22. Nossa Senhora Aparecida (Fé e Alegria)	Rua Nevada	Planalto	Filantr./Comun.	61
23. Santa Inês	Av. General Meio, n.1045	Poção	Municipal	180
24. Pastor Eduardo Joerine	Rua José Freire, qd. 1, n. 2.610	Santa Cruz	Filantr./Comun.	61
<b>c.4 – Região Oeste</b>				
1. Maria Benedita Martins de Oliveira	Rua Prof.ª Almira de Mendonça	Cidade Alta	Municipal	70
2. Centro Integrado Raio de Luz	N.I.	Cidade Verde	Filantr./Comun.	75
3. Voz da Verdade	Rua Teresina	Cidade Verde	Filantr./Comun.	300
4. APAE	N.I.	do Porto	Filantr./Comun.	150
5. Falcãozinho	Rua Feliciano Galdino, n. 534	do Porto	Filantr./Comun.	90
6. José Nicolau Pinto	Rua Barra do Garça, Zé Pinto	do Porto	Municipal	140
7. Sebastião Tolomeu	Rua Clara Nunes	Jardim Santa Isabel	Municipal	74
8. Novo Colorado	Av. Nelson Nunes, n. 05	Novo Colorado	Filantr./Comun.	112
9. Maria Figueiredo Nunes	N.I.	Novo Colorado	Municipal	70
10. Macaria Militona Santana	N.I.	Ribeirão da Ponte	Municipal	76
<b>c.5 – Zona Rural</b>				
1. Elzira Cavalcante da Silva		Estrada Velha da Guia, km 9, Sucuri	Municipal	60

Fonte: Secretaria Municipal de Educação, Desporto e Lazer.

Obs.: \* Localizada na Regional Norte, porém administrada pela Regional Leste.

## B) Ensino Regular

a) Matrícula Inicial nos Estabelecimentos de Ensino Regular, segundo a Dependência Administrativa e Localização

Dependência Administrativa	2001 *			2002			2003			2004		
	Urbana	Rural	Total	Urbana	Rural	Total	Urbana	Rural	Total	Urbana	Rural	Total
<b>Total</b>	<b>154.788</b>	<b>3.723</b>	<b>158.511</b>	<b>149.329</b>	<b>3.159</b>	<b>152.488</b>	<b>135.163</b>	<b>4.164</b>	<b>139.327</b>	<b>150.683</b>	<b>4.045</b>	<b>154.728</b>
Federal	2.013	329	2.342	2.040	310	2.350	920	257	1.177	1.341	623	1.964
Estadual	82.522	386	82.908	76.599	1.070	77.669	67.746	397	68.143	80.793	1.104	81.897
Municipal	48.582	3.008	51.590	50.490	1.779	52.269	47.060	3.510	50.570	47.194	2.318	49.512
Particular	21.671	0	21.671	20.200	0	20.200	19.437	0	19.437	21.355	0	21.355

Fonte: Secretaria do Estado de Educação – Seduc.

\* Incluindo Supletivo e Ensino Especial.

b) Matrícula Inicial nos Estabelecimentos de Ensino Regular, segundo a Dependência Administrativa e o Ensino Ministrado

Dep. Adm.	2002 <sup>(1)</sup>								2003 <sup>(1)</sup>							
	CA	Creche	Pré-Esc.	Fund.	Médio	Supletivo	Especial	Total	CA	Creche	Pré-Esc.	Fund.	Médio	Supletivo	Especial	Total
<b>Total</b>	<b>749</b>	<b>3.768</b>	<b>6.318</b>	<b>102.502</b>	<b>28.986</b>	<b>13.024</b>	<b>1.373</b>	<b>156.720</b>	<b>1.475</b>	<b>3.994</b>	<b>6.560</b>	<b>98.191</b>	<b>27.930</b>	<b>11.507</b>	<b>1.148</b>	<b>150.805</b>
Federal	0	0	0	0	2.350	0	0	2.350	0	0	0	0	0	1.177	0	1.177
Estadual	0	475	453	47.161	20.852	12.055	705	81.701	225	293	619	45.143	21.863	9.071	520	77.734
Municipal	0	2.438	4.301	44.971	0	481	78	52.269	425	2.752	4.283	42.627	483	1.010	69	51.649
Particular	749	855	1.564	10.370	5.784	488	590	20.400	825	949	1.658	10.421	5.584	249	559	20.245

Dep. Adm.	2004 <sup>(1)</sup>								2005 <sup>(1)</sup>							
	Creche	Pré-Esc.	Fund.	Médio	E.J.A.	Ed. Profissional	Especial	Total	Creche	Pré-Esc.	Fund.	Médio	E.J.A.	Ed. Profissional	Especial	Total
<b>Total</b>	<b>4.148</b>	<b>7.627</b>	<b>98.262</b>	<b>32.252</b>	<b>9.668</b>	<b>1.372</b>	<b>1.399</b>	<b>154.728</b>	<b>6.132</b>	<b>9.542</b>	<b>87.667</b>	<b>30.521</b>	<b>18.815</b>	<b>3.829</b>	<b>1.340</b>	<b>157.846</b>
Federal	0	0	0	1.330	0	634	0	1.964	0	0	0	1.361	0	2.018	0	3.379
Estadual	300	666	46.556	23.811	9.262	688	614	81.897	434	806	40.504	21.605	13.768	1.741	556	79.414
Municipal	3.259	4.792	40.899	335	165	0	62	49.512	3.710	6.032	35.038	0	3.794	20	81	48.675
Particular	589	2.169	10.807	6.776	241	50	723	21.355	1.988	2.704	12.125	7.555	1.253	50	703	26.378

Fonte: (1) Secretaria do Estado de Educação – Seduc.

(2) Fonte: Ministério da Educação, Instituto Nacional de Estudos e Pesquisas Educacionais Anísio Teixeira. Disponível em <<http://www.inep.gov.br>>, acesso em 22/08/2006.

Obs.: E.J.A. – Educação de jovens e adultos.

c) Estabelecimentos de Ensino Regular, segundo o Ensino Ministrado, por Dependência Administrativa e Localização

Ensino Ministrado	Localização	2003 <sup>(1)</sup>					2004 <sup>(1)</sup>					2005 <sup>(2)</sup>				
		Total	Federal	Estadual	Municipal	Particular	Total	Federal	Estadual	Municipal	Particular	Total	Federal	Estadual	Municipal	Particular
CA	<b>Total</b>	<b>35</b>	<b>0</b>	<b>2</b>	<b>5</b>	<b>28</b>						<b>35</b>	<b>0</b>	<b>2</b>	<b>5</b>	<b>28</b>
	Urbana	34	0	2	4	28	N.I.					34	0	2	4	28
	Rural	1	0	0	1	0						1	0	0	1	0
Creche	<b>Total</b>	<b>42</b>	<b>0</b>	<b>2</b>	<b>26</b>	<b>14</b>	<b>44</b>	<b>0</b>	<b>2</b>	<b>30</b>	<b>12</b>	<b>39</b>	<b>0</b>	<b>2</b>	<b>23</b>	<b>14</b>
	Urbana	42	0	2	26	14	44	0	2	30	12	39	0	2	23	14
	Rural	0	0	0	0	0	0	0	0	0	0	0	0	0	0	0
Pré-Escolar	<b>Total</b>	<b>106</b>	<b>0</b>	<b>5</b>	<b>67</b>	<b>34</b>	<b>101</b>	<b>0</b>	<b>3</b>	<b>67</b>	<b>31</b>	<b>104</b>	<b>0</b>	<b>3</b>	<b>67</b>	<b>34</b>
	Urbana	99	0	5	60	34	93	0	3	59	31	97	0	3	60	34
	Rural	7	0	0	7	0	8	0	0	8	0	7	0	0	7	0
Fundamental	<b>Total</b>	<b>201</b>	<b>0</b>	<b>66</b>	<b>102</b>	<b>33</b>	<b>198</b>	<b>0</b>	<b>68</b>	<b>101</b>	<b>29</b>	<b>202</b>	<b>0</b>	<b>66</b>	<b>103</b>	<b>33</b>
	Urbana	179	0	65	81	33	173	0	66	78	29	180	0	65	82	33
	Rural	22	0	1	21	0	25	0	2	23	0	22	0	1	21	0
Médio	<b>Total</b>	<b>73</b>	<b>2</b>	<b>49</b>	<b>2</b>	<b>20</b>	<b>74</b>	<b>2</b>	<b>52</b>	<b>1</b>	<b>19</b>	<b>66</b>	<b>2</b>	<b>43</b>	<b>1</b>	<b>20</b>
	Urbana	68	1	46	1	20	68	1	47	1	19	62	1	41	0	20
	Rural	5	1	3	1	0	6	1	5	0	0	4	1	2	1	0
Profissionalizante	<b>Total</b>	...	...	...	...	...	<b>5</b>	<b>2</b>	<b>2</b>	<b>0</b>	<b>1</b>	<b>5</b>	<b>2</b>	<b>2</b>	<b>0</b>	<b>1</b>
	Urbana	...	...	...	...	...	3	1	1	0	1	4	1	2	0	1
	Rural	...	...	...	...	...	2	1	1	0	0	1	1	0	0	0
Educação Especial	<b>Total</b>	...	...	...	...	...	<b>26</b>	<b>0</b>	<b>12</b>	<b>7</b>	<b>7</b>	<b>41</b>	<b>0</b>	<b>18</b>	<b>14</b>	<b>9</b>
	Urbana	...	...	...	...	...	25	0	12	6	7	41	0	18	14	9
	Rural	...	...	...	...	...	1	0	0	1	0	0	0	0	0	0
EJA	<b>Total</b>	...	...	...	...	...	<b>29</b>	<b>0</b>	<b>24</b>	<b>3</b>	<b>2</b>	<b>29</b>	<b>0</b>	<b>23</b>	<b>4</b>	<b>2</b>
	Urbana	...	...	...	...	...	27	0	23	2	2	28	0	23	3	2
	Rural	...	...	...	...	...	2	0	1	1	0	1	0	0	1	0

Fonte: (1) Secretaria do Estado de Educação – Seduc.

(2) Disponível em <<http://www.inep.gov.br/basica/censo/cadastroescolas>>, acesso em 22/08/2006.



d) Estabelecimentos de Ensino Regular e Salas de Aula, segundo a Dependência Administrativa e Localização

Dependência Administrativa	Estabelecimentos de Ensino									Salas de Aula Existentes								
	2003 <sup>(1)</sup>			2004 <sup>(1)</sup>			2005 <sup>(2)</sup>			2003 <sup>(1)</sup>			2004 <sup>(1)</sup>			2005		
	Urbana	Rural	Total	Urbana	Rural	Total	Urbana	Rural	Total	Urbana	Rural	Total	Urbana	Rural	Total	Urbana	Rural	Total
<b>Total</b>	<b>238</b>	<b>25</b>	<b>263</b>	<b>235</b>	<b>29</b>	<b>264</b>	<b>238</b>	<b>25</b>	<b>263</b>	<b>2.741</b>	<b>114</b>	<b>2.855</b>	<b>2.802</b>	<b>121</b>	<b>2.923</b>			
Federal	1	1	2	1	1	2	1	1	2	89	0	89	89	24	113			
Estadual	83	3	86	85	5	90	83	3	86	1.110	36	1.146	1.188	30	1.218			<b>N.I.</b>
Municipal	107	21	128	107	23	130	107	21	128	826	43	869	862	67	929			
Particular	47	0	47	42	0	42	47	0	47	635	2	637	663	0	663			

Fonte: (1) Secretaria do Estado de Educação – Seduc.

(2) Disponível em <<http://www.inep.gov.br/basica/censo/cadastroescolas>>, acesso em 22/08/2006.

e) Matrícula Inicial, segundo a Dependência Administrativa, Localização e Nível de Escolaridade

Escolaridade	2002			2003			2004		
	Urbana	Rural	Total	Urbana	Rural	Total	Urbana	Rural	Total
<b>Total</b>	<b>153.561</b>	<b>3.159</b>	<b>156.720</b>	<b>146.627</b>	<b>4.218</b>	<b>150.845</b>	<b>150.683</b>	<b>4.045</b>	<b>154.728</b>
C.A.	749	0	749	1.332	143	1.475	0	0	0
Creche	3.709	59	3.768	3.994	0	3.994	4.148	0	4.148
Pré-escolar	6.140	178	6.318	6.369	231	6.600	7.428	199	7.627
Fundamental	100.247	2.255	102.502	95.137	3.054	98.191	95.615	2.647	98.262
Médio	28.319	667	28.986	28.371	736	29.107	31.627	625	32.252
Profissionalizante	...	...	...	...	...	...	968	404	1.372
E.J.A.	13.024	0	13.024	10.276	54	10.330	9.506	162	9.668
Educação especial	1.373	0	1.373	1.148	0	1.148	1.391	8	1.399
<b>Federal</b>	<b>2.040</b>	<b>310</b>	<b>2.350</b>	<b>920</b>	<b>257</b>	<b>1.177</b>	<b>1.341</b>	<b>623</b>	<b>1.964</b>
Médio	2.040	310	2.350	920	257	1.177	1.091	239	1.330
Profissional	---	---	---	---	---	---	250	384	634
<b>Estadual</b>	<b>80.631</b>	<b>1.070</b>	<b>81.701</b>	<b>77.337</b>	<b>397</b>	<b>77.734</b>	<b>80.793</b>	<b>1.104</b>	<b>81.897</b>
C.A.	...	...	...	225	0	225	0	0	0
Creche	475	0	475	293	0	293	300	0	300
Pré-escolar	436	17	453	619	0	619	666	0	666
Fundamental	46.465	696	47.161	44.900	243	45.143	45.948	608	46.556
Médio	20.495	357	20.852	21.709	154	21.863	23.425	386	23.811
Profissionalizante	---	---	---	---	---	---	668	20	688
E.J.A.	12.055	0	12.055	9.071	0	9.071	9.172	90	9.262
Educação especial	705	0	705	520	0	520	614	0	614

Continua...

Escolaridade	2002			2003			2004		
	Urbana	Rural	Total	Urbana	Rural	Total	Urbana	Rural	Total
<b>Municipal</b>	<b>50.490</b>	<b>1.779</b>	<b>52.269</b>	<b>72.853</b>	<b>3.421</b>	<b>76.274</b>	<b>47.194</b>	<b>2.318</b>	<b>49.512</b>
C.A.	---	---	---	282	0	282	0	0	0
Creche	2.379	59	2.438	27.520	0	27.520	3.259	0	3.259
Pré-escolar	4.140	161	4.301	4.052	231	4.283	4.593	199	4.792
Fundamental	43.412	1.559	44.971	39.816	2.811	42.627	38.860	2.039	40.899
Médio	0	0	0	158	325	483	335	0	335
E.J.A.	481	0	481	956	54	1.010	93	72	165
Educação especial	78	0	78	69	0	69	54	8	62
<b>Particular</b>	<b>20.400</b>	<b>0</b>	<b>20.400</b>	<b>20.245</b>	<b>0</b>	<b>20.245</b>	<b>21.355</b>	<b>0</b>	<b>21.355</b>
C.A.	749	0	749	825	0	825	0	0	0
Creche	855	0	855	949	0	949	589	0	589
Pré-escolar	1.564	0	1.564	1.658	0	1.658	2.169	0	2.169
Fundamental	10.370	0	10.370	10.421	0	10.421	10.807	0	10.807
Médio	5.784	0	5.784	5.584	0	5.584	6.776	0	6.776
Profissionalizante	---	---	---	---	---	---	50	0	50
E.J.A.	488	0	488	249	0	249	241	0	241
Educação especial	590	0	590	559	0	559	723	0	723

Fonte: Secretaria do Estado de Educação – Seduc.

Obs.: C.A. – Classe de alfabetização, E.J.A. – Educação de jovens e adultos.

f) Docentes, segundo a Dependência Administrativa, Localização e Nível de Ensino Ministrado

Escolaridade	2002			2003			2004		
	Urbana	Rural	Total	Urbana	Rural	Total	Urbana	Rural	Total
<b>Total</b>	<b>6.405</b>	<b>170</b>	<b>6.575</b>	<b>6.586</b>	<b>211</b>	<b>6.797</b>	<b>6.746</b>	<b>217</b>	<b>6.963</b>
C.A.	48	0	48	79	7	86	0	0	0
Creche	112	0	112	68	0	68	55	0	55
Pré-escolar	240	9	249	137	14	151	346	11	357
Fundamental	4.342	101	4.443	4.101	140	4.241	3.918	111	4.029
Médio	1.434	60	1.494	1.496	48	1.544	1.553	51	1.604
Profissionalizante	---	---	---	---	---	---	201	26	227
E.J.A.	0	0	0	459	0	459	401	17	418
Educação especial	229	0	229	246	2	248	272	1	273
<b>Federal</b>	<b>65</b>	<b>16</b>	<b>81</b>	<b>75</b>	<b>19</b>	<b>94</b>	<b>236</b>	<b>38</b>	<b>274</b>
Médio	65	16	81	75	19	94	97	16	113
Profissionalizante	---	---	---	---	---	---	139	22	161
E.J.A.	0	0	0	0	0	0	0	0	0
Educação especial	229	0	229	0	0	0	0	0	0

Continua...

Escolaridade	2002			2003			2004		
	Urbana	Rural	Total	Urbana	Rural	Total	Urbana	Rural	Total
<b>Estadual</b>	<b>3.048</b>	<b>73</b>	<b>3.121</b>	<b>3.462</b>	<b>28</b>	<b>3.490</b>	<b>3448</b>	<b>77</b>	<b>3525</b>
Classe de Alfabetização	...	...	...	10	0	10			
Creche	26	0	26	20	0	20	20	0	20
Pré-escolar	14	1	15	23	0	23	27	0	27
Fundamental	1.933	28	1.961	1.892	11	1.903	1.832	25	1.857
Médio	932	44	976	968	17	985	972	35	1.007
Profissionalizante	---	---	---	---	---	---	55	4	59
E.J.A.	0	0	0	396	0	396	387	13	400
Educação especial	143	0	143	153	0	153	155	0	155
<b>Municipal</b>	<b>1.982</b>	<b>81</b>	<b>2.063</b>	<b>1.730</b>	<b>164</b>	<b>1.894</b>	<b>1686</b>	<b>102</b>	<b>1788</b>
C.A.	0	0	0	15	7	22	0	0	0
Creche	37	0	37	20	0	20	7	0	7
Pré-escolar	140	8	148	23	14	37	185	11	196
Fundamental	1.796	73	1.869	1.601	129	1.730	1.467	86	1.553
Médio	...	...	...	11	12	23	13	0	13
E.J.A.	...	...	...	50	0	50	3	4	7
Educação especial	9	0	9	10	2	12	11	1	12
<b>Particular</b>	<b>1.310</b>	<b>0</b>	<b>1.310</b>	<b>1.319</b>	<b>0</b>	<b>1.319</b>	<b>1.376</b>	<b>0</b>	<b>1.376</b>
Classe de Alfabetização	48	0	48	54	0	54	0	0	0
Creche	49	0	49	28	0	28	28	0	28
Pré-escolar	86	0	86	91	0	91	134	0	134
Fundamental	613	0	613	608	0	608	619	0	619
Médio	437	0	437	442	0	442	471	0	471
Profissionalizante	---	---	---	---	---	---	7	0	7
E.J.A.	...	...	...	13	0	13	11	0	11
Educação especial	77	0	77	83	0	83	106	0	106

Fonte: Secretaria do Estado de Educação – Seduc.

Obs.: C.A. – Classe de alfabetização, E.J.A. – Educação de jovens e adultos.

g) População Escolarizável e Escolarizanda

de 7 a 14 Anos							
Ano	População Escolarizável	População Escolarizanda					População Escolarizanda (%)
		Federal	Estadual	Municipal	Particular	Total	
1995 <sup>(1)</sup>	95.490	...	38.526	22.594	21.702	82.822	86,7
1996 <sup>(1)</sup>	78.840	...	34.809	22.845	16.637	74.291	94,2
1997 <sup>(1)</sup>	80.225	...	N.I.	N.I.	N.I.	74.163	92,4
1998 <sup>(1)</sup>	82.380	...	35.138	31.561	15.608	82.307	99,9
1999 <sup>(1)</sup>	81.453	...	33.884	31.818	13.573	79.275	97,5
2000 <sup>(1)</sup>	78.699	...	32.672	31.768	11.529	75.969	96,5
2001 <sup>(1)</sup>	78.664	...	31.151	32.469	10.408	74.028	96,5
2002 <sup>(1)</sup>	78.629	...	29.498	33.455	9.610	72.563	94,1
2003 <sup>(1)</sup>	82.738	...	25.212	30.686	8.175	64.073	77,4
2004 <sup>(2)</sup>	...	...	...	40.899	...	...	...
2005 <sup>(2)</sup>	...	...	...	35.038	...	...	...
de 15 a 19 Anos							
1999 <sup>(1)</sup>	53.203	...	13.395	1.383	5.917	20.685	38,9
2000 <sup>(1)</sup>	54.878	1.682	13.793	133	4.506	20.592	37,5
2001 <sup>(1)</sup>	55.959	1.028	14.993	...	5.505	21.526	38,5
2002 <sup>(1)</sup>	57.061	2.213	15.076	...	5.545	22.834	40,0
2003 <sup>(1)</sup>	57.694	1.099	16.044	287	1.099	18.529	32,11
2004 <sup>(1)</sup>	N.I.	...	...	3.377	...	...	...
2005 <sup>(1)</sup>	N.I.	...	...	2.454	...	...	...

Fonte: (1) Secretaria do Estado de Educação – Seduc.  
(2) Secretaria Municipal de Educação, Desporto e Lazer.

h) Relação das Escolas da Rede Pública Municipal e Respectivos  
Números de Salas de Aula, Área Construída e Endereços – Ano 2005

h.1.) Escolas Urbanas

Nome	Nº de Salas	Área Constr. (m²)	Área Terreno (m²)	Endereço	Bairro
<b>Região Norte</b>					
1. Emeb Prof. Lenine de Campos Póvoas	6	1.413	3.392	Rua Salgado Filho, n.º 321, Jardim União	CPA
2. Emeb Antônia Tita Maciel de Campos	12	1.894	6.860	Rua 9, Qd.48, Jardim Florianópolis	Jd Florianópolis
3. Emeb Dejana Ribeiro de Campos	17	2.100	4.324	Rua 07, Qd. 13, Jardim Vitória	Jardim Vitória
4. Emeb Orzina de Amorim Soares	8	984	2.585	Rua Seis, Qd. 8, Jardim Vitória	Jardim Vitória
5. Emeb Prof.ª Senhorinha A. de Oliveira	7	1.105	8.000	Rodovia Emanuel Pinheiro, Km 6	Jardim Vitória
6. Emeb Cel. Octayde Jorge Silva	11	1.468	5.250	Rua Juara, Qd. 15, 01 , Tancredo Neves	Morada da Serra
7. Emeb Dep. Ulisses Silveira Guimarães	9	921	4.270	Rua 7 de Setembro, Ouro Fino	Morada da Serra
8. Emeb Ten. Octacílio Sebastião da Cruz	10	936	4.500	Rua 46, Qd.14 n.º 31 , N.H. CPA III, S. 04	Morada da Serra
9. Emeb Madre Marta Cerutti	8	1.518	7.200	Rua Ver. Juliano C. Marques	Morada do Ouro
10. Emeb Pedrosa de Moraes e Silva	14	2.294	6.570	Rua C, Qd.05, Novo Paraíso	Paraíso
11. Emeb Aristotelino Alves Praeiro	11	1.613	6.000	Rua Projetada, Jardim 1.º de Março	Primeiro de Março
12. Emeb Prof. Firmo José Rodrigues	15	1.944	7.700	Av. Principal, Três Barras	Três Barras
13. Emeb Prof. Rafael Rueda	9	1.478	7.910	Av. Principal, Jardim Umuarama	Três Barras
14. Emeb Prof.ª Gracildes Mello Dantas	7	1.095	4.500	Rua 15 - Qd.60, Altos da Glória	Área de Exp. Urb.
<b>Região Oeste</b>					
1. Emeb Mal. Cândido M. da S. Rondon	12	1.712	3.822	Rua Piratininga, n.º 101, Quarta-Feira	Alvorada
2. Emeb Pres. Tancredo de Almeida Neves	9	1.255	3.122	Rua C, Jardim Araçá, CEP: 78030-200	Barra do Pari
3. Emeb Adelina Pereira Ventura	6	1.217	2.229	Rua Padre Rolim, Curral Velho	Cidade Alta
4. Emeb São João Bosco	4	1.192	4.950	Rua Prof.ª. Sílvia Curvo, Várzea do Ensaio	Cidade Alta
5. Emeb Prof. Francisval de Brito	14	1.705	3.192	Rua João P. dos Santos, N.H. Coophamil	Coophamil
6. Emeb Prof.ª Rita Caldas Castrillon	6	1.241	3.200	Rua Progresso, Jardim Ubatã	Coophamil
7. Emeb Padre Agostinho Colli	7	754	1.073	Rua Manoel Cavalcante Proença, 90	da Goiabeira
8. Emeb Prof.ª Alzira Valladares	6	1.153	3.113	Av. Brasil, 883	da Goiabeira
9. Emeb Gláucia Maria Borges Garcia	7	1.282	5.990	Av. Pres. Afonso Pena	Despraiado
10. Emeb Juarez Sodré Farias	5	588	4.248	Rua João Carlos Pereira Leite	dos Araés
11. Emeb Prof. Ezequiel P. R. de Siqueira	8	1.077	3.000	Rua Manoel Leopoldino, 403	dos Araés

Continua...

Nome	Nº de Salas	Área Constr. (m²)	Área Terreno (m²)	Endereço	Bairro
12. Emeb Maria Eunice Duarte de Barros	15	1.812	5.950	Rua Dr. Celso M. Quintela, 356, Sta. Isabel	Jardim Santa Isabel
13. Emeb Prof. Ranulpho Paes de Barros	21	2.772	8.544	Av. Central, n.º 416, Santa Isabel	Jardim Santa Isabel
14. Emeb Prof.ª Maria Lucila da Silva Barros	4	528	1.228	Rua Principal, n.º 90	Jardim Ubirajara
15. Emeb Nossa Senhora Aparecida	11	624	6.000	Rua H	Novo Colorado
16. Emeb Maria Tomich Monteiro da Silva	9	1.183	3.250	Rua Ver. Mário Palma, Novo Colorado	Novo Colorado
17. Emeb Prof.ª Esmeralda de C. Fontes	9	1.022	3.000	Rua Bolívia, 365, Duque de Caxias	Ribeirão da Ponte
<b>Região Leste</b>					
1. Emeb Filogônio Correa	9	1.460	3.083	Rua Presidente Médici, 557	Campo Velho
2. Emeb Augusto Mário Vieira	7	1.297	4.914	Av. Gonçalo Antunes de Barros, 1.556	Campo Verde
3. Emeb Prof.ª Elza Luíza Esteves	12	1.684	3.480	Av. Senegal, Canjica	Canjica
4. Emeb Prof.ª Guilhermina de Figueiredo	7	686	1.440	Av. dos Trabalhadores, Carumbé	Carumbé
5. Emeb Henrique da Silva Prado	7	1.231	3.600	Rua Castro Alves	do Areão
6. Emeb Prof.ª Maria da Glória de Souza	8	1.165	3.066	Av. Bosque da Saúde, 146, B. da Saúde	do Baú
7. Emeb Agostinho Simplicio de Figueiredo	6	1.382	2.281	Av. Amálio de Almeida, São Pedro	do Poção
8. Emeb Prof.ª Tereza Lobo	7	1.761	3.067	Av. Carmindo de Campos, 3.622	Dom Aquino
9. Emeb José Luiz Borges Garcia	8	1.662	6.540	Rua Prof. Lorivande Nunes Chaves, 699	Dom Bosco
10. Emeb Antônio Ferreira Valentin	5	1.049	1.484	Rua M	Grande Terceiro
11. Emeb Prof.ª Francisca F. de A. Martins	15	3.104	16.000	Rua Principal, Vale do Carumbé	Jardim Eldorado
12. Emeb Prof.ª Maria Ambrósio Pomot	10	2.016	6.531	Rua 1900, Qd.30, C.H. Jardim Imperial	Jardim Imperial
13. Emeb Jescelino José Reiners	15	1.867	3.705	Av. Goiás, n.º 441, Novo Horizonte	Novo Horizonte
14. Emeb Irmã Maria Betty de Souza Pires	6	1.457	5.240	Rua Andradina, n.º 99, Novo Mato Grosso	Novo Mato Grosso
15. Emeb Dr. Orlando Nigro	20	3.616	12.078	Rua Mamoré, 229, Sto. Ant. do Pedregal	Pedregal
16. Emeb Prof.ª Delmira M. de Figueiredo	7	1.086	2.446	Rua Macaé, 57, Santo Antonio do Pedregal	Pedregal
17. Emeb Doze de Outubro	9	1.530	5.000	Rua 6, n.º 132, Planalto B	Planalto
18. Emeb Santa Cecília	4	527	960	Rua Capitão Iporã, n.º 162, São Benedito	Pico do Amor
19. Emeb Silvino Leite de Arruda	10	1.732	3.656	Rua Neblina, 176, Planalto A	Planalto
20. Emeb Dom Bosco do Praeirinho	10	1.145	4.000	Rua Pacaembu	Praeirinho
21. Emeb Hélio de Souza Viera	8	1.509	2.600	Rua Paranapuã, n.º 30, Praeiro	Praeiro
22. Emeb Moinho	2	450	2.500	Rua 1, Parque Res. Santa Cruz II	Santa Cruz
23. Emeb Oito de Abril	7	836	3.500	Av. Gonçalo Antunes de Barros, n.º 2859	São Roque
24. Emeb Quintino Pereira de Freitas	6	1.388	8.050	Rua Padre Emílio Reiners	Terra Nova

Continua...

Nome	Nº de Salas	Área Constr. (m²)	Área Terreno (m²)	Endereço	Bairro
25. Emeb Dr. Fábio Firmino Leite	4	1.116	4.258	Rua Bahia, Qd.58, Dr. Fábio Leite	Área de Exp. Urbana
26. Emeb Prof.ª Celina Fialho Bezerra	6	1.179	15.625	Av. Princesa Daiana Dr. Fábio	Área de Exp. Urbana
<b>Região Sul</b>					
1. Emeb Prof.ª Maria Dimpina Lobo Duarte	8	1.503	7.425	Av. Fernando Correa da Costa, 4.695	Coxipó
2. Emeb Tereza Benguela	6	713	4.560	Rua A 1, Jardim Comodoro I	Jardim Comodoro
3. Emeb Ministro Marcos Freire	10	1.218	4.950	Rua dos Carvalhos Dourados, Jd. dos Ipês	Jardim dos Ipês
4. Emeb Constança F. Palma Bem-Bem	14	1.730	4800	Av. Principal, Jardim Fortaleza	Jardim Fortaleza
5. Emeb Prof.ª Ana Tereza Arcos Krauze	7	1.460	4.950	Rua 13 , Qd.19, Jardim Industriário II	Jardim Industriário
6. Emeb Senador Darcy Ribeiro	11	1.573	7.200	Rua 18, Qd. 17, Jardim Industriário I	Jardim Industriário
7. Emeb Jesus Criança	8	1.315	3.600	Travessa J, Parque Nova Esperança I	Nova Esperança
8. Emeb Ana Luísa Prado Bastos	6	1.122	1.800	Av. Principal L 11, Osmar Cabral	Osmar Cabral
9. Emeb Osmar José do Carmo Cabral	12	1.606	3.600	Rua 9, Qd.21, Osmar Cabral	Osmar Cabral
10. Anexo da Emeb Liberdade	6	750	...	Av. Principal, s/n.º	Osmar Cabral
11. Emeb Treze de Setembro	8	481	6.000	Rua Sd. Qd. 62, 432, Parque Atalaia	Parque Atalaia
12. Emeb Pe. Raimundo Pombo M. da Cruz	9	1.710	3.447	Rua A, Parque Cuiabá	Parque Cuiabá
13. Emeb Moacir Gratidiano Dorileo	4	1.345	4.275	Rua dos Pardais, Parque Ohara	Parque Ohara
14. Emeb Onofre de Oliveira	7	1.376	3.680	Rua Marcos da Luz, Pascoal Ramos	Pascoal Ramos
15. Emeb Senador Gastão de Mattos Müller	12	1.762	15.399	Av. Integração, Pedra 90 - 3.ª Etapa	Pedra 90
16. Emeb José Torquato da Silva	9	776	4.617	Rua 8, Qd.20, Parque Res. Coxipó	Res. Coxipó
17. Emeb Silva Freire	5	624	5.215	Rua 03, Qd. 20, Residencial Itapajé	Res. Coxipó
18. Emeb Maximiano Arcanjo da Cruz	13	1.605	3.719	Rua Wenceslau, Qd. 11, L. 8	Santa Laura
19. Emeb Francisco Pedroso da Silva	11	1.520	4.518	BR 364, Km 10, RW 306	São Francisco
20. Emeb Maria Elazir Correa Figueiredo	13	1.678	4.454	Av. Principal, São João del-Rei	São João del-Rei
21. Emeb São Sebastião	8	1.218	7.300	Rua São Jerônimo, 502, Vila São Sebastião	São Sebastião
22. Emeb Eugênia Pereira de Melo	4	447	1.668	Rua 13 de Maio, Vista Alegre	Vista Alegre
23. Emeb Prof.ª Joana Dark da Silva	4	614	5.691	Rua M esq. com Av. 2 - Real Parque	Área de Exp. Urbana

Fonte: Secretaria Municipal de Educação, Desporto e Lazer.

## h.2.) Escolas Rurais

Nome	Nº de Salas	Área Constr. (m <sup>2</sup> )	Área Terreno (m <sup>2</sup> )	Endereço	Bairro
1. Emreb Altos da Colina	1	180	1.000	Comunidade Rural de Coivaras	Coivaras
2. Emreb Barreiro Branco	2	321	6.927	Av. Brasil	Barreiro Branco
3. Emreb Boa Semente	1	48	360	Chácara Igreja Presbiteriana Independente - Boa Semente	Coxipó-Mirim
4. Emreb Bom Jesus	1	180	6.000	Gleba Pai Joaquim	Pai Joaquim
5. Emreb Chaparral	1	96	1.600	Rodovia Emanuel Pinheiro, km 16	Bandeira de Chaparral
6. Emreb Dr. Estevão Alves Correa	2	270	5.000	Rodovia Emanuel Pinheiro	Rio dos Peixes
7. Emreb Fazenda Coxipó-Açu	1	124	2.500	Rodovia Cuiabá—Rio Manso, km 54	Coxipó-Açu
8. Emreb Hebert de Souza	2	252	3.600	Pedra 90	Cinturão Verde I
9. Emreb Lajinha	1	94	3.278	Rodovia Cuiabá—Acorizal, km 50	Distrito da Guia
10. Emreb Manoel Marinho	4	180	2.500	Pascoal Ramos, Km 40	Água Limpa
11. Emreb Maria Hipólita	1	113	2.500	Comunidade de Ponte de Ferro	Coxipó-Mirim
12. Emreb Nossa Sra. Penha de França	5	365	1.285	Rodovia Emanuel Pinheiro, km18	Coxipó do Ouro
13. Emreb Nova Esperança	2	457	6.360	Rodovia Palmiro Paes de Barros	Nova Esperança
14. Emreb Novo Renascer	4	489	4.950	Fazenda Velha	Rio dos Couros
15. Emreb Prof. <sup>a</sup> Hilda C. Oliveira Leite	7	445	1.375	Estrada Velha da Guia, km 09	Sucuri
16. Emreb Prof. <sup>a</sup> Nilce Regina Procópio	2	252	3.600	Pedra 90	Cinturão Verde II
17. Emreb Prof. <sup>a</sup> Benedita X. Rodrigues	6	748	6.000	Rua Luís Firmino da Fonseca, 94	Distrito da Guia
18. Emreb Rio dos Peixes	2	118	10.000	Rodovia Br 364	Aricá
19. Emreb São Bento Bandeira – A	2	56	1.600	Rodovia Emanuel Pinheiro, km 27	São Bento Bandeira
20. Emreb Terezinha P. de Souza Santos	1	92	2.500	Comunidade dos Médicos	Coxipó-Mirim
21. Emreb Três Pedras	1	113	2.500	Cuiabá—Guia, km 85	Três Pedras
22. Emreb Udney Gonçalves Amorim	9	763	1.714	Cuiabá—Guia, km 55	Aguaçu
23. Emreb Varginha	1	113	2.500	Cuiabá—Acorizal, km 40	Varginha

Fonte: Secretaria Municipal de Educação, Desporto e Lazer.



i) Relação das Escolas da Rede Pública Estadual e Respectivos Endereços

Nome	Endereço	Bairro
<b>Região Norte</b>		
1. EE Prof. <sup>a</sup> Diva Huguene S. Bastos	Av. Principal, Jardim das Aroeiras	Área de Expansão Urbana
2. Creche Maria Eunice Duarte de Barros	Rua G, qd. 14, Lote 3	Centro Político Administrativo
3. EE 25 de Abril	Rua 101, qd. 89, CPA IV, III etapa	Morada da Serra
4. EE Ana Maria do Couto	Av. Brasil, n. 905, CPA II	Morada da Serra
5. Creche Nasla Joaquim Aschar	Av. Hist. Rubens de Mendonça	Morada da Serra
6. EE Dr. Felon Müller	Rua 86, N.H. CPA III, Setor I	Morada da Serra
7. EE Dr. Leônidas Antero de Matos	Rua 36, qd. 43, S 3, CPA III	Morada da Serra
8. EE Leovegildo de Melo	Rua 25, qd. 42, N.H. CPA III Setor V,	Morada da Serra
9. EE Pe. João Panarotto	Rua 64, qd. G, N.H. CPA IV, II etapa	Morada da Serra
10. EE Polícia Militar Tiradentes	Rua Osasco, N.H. CPA I	Morada da Serra
11. EE Prof. Benedito de Carvalho	Rua Acre, qd. G, N.H. CPA II	Morada da Serra
12. EE Prof. Newton Alfredo de Aguiar	Rua 90, N.H. CPA IV, III etapa	Morada da Serra
13. EE Prof. <sup>a</sup> Arlete Pereira Migueletti	Rua Prof. Jorn. Amaro F. Falcão, N.H. CPA II	Morada da Serra
14. EE Prof. <sup>a</sup> Dione Augusta Silva Souza	Av. Principal, CPA IV, V etapa	Morada da Serra
15. EE Victorino Monteiro da Silva	Av. Cairo, N.H. CPA IV, I etapa	Morada da Serra
16. EE André Avelino Ribeiro	Av. Dep. Osvaldo Cândido Pereira	Morada da Serra
17. EE Almira de Amorim Silva	Rua Acre, n.º 898	Morada da Serra
18. EE Djalma Ferreira de Souza	Av. Djalma Ferreira de Souza, S. Oeste	Morada do Ouro
19. EE Rodolfo Augusto Trechaud E. Curvo	Rua J, Quadra 09, Residencial Paiaguás	Paiaguás
<b>Região Sul</b>		
1. EE Historiador Rubens de Mendonça	Av. B, n. 777	Cohab São Gonçalo
2. EE Prof. <sup>a</sup> Hermelinda de Figueiredo	Rua Londrina	Coophema
3. EE Prof. <sup>a</sup> Zélia Costa de Almeida	Rua F, qd. 04, Jardim Presidente II	Jardim Presidente
4. EE Alice Fontes Pinheiro	Rua E-5	Nossa Sra. Aparecida
5. EE Prof. Heliodoro Capristano da Silva	Rua D, L 4, qd 131	Parque Cuiabá
6. EE Salim Felício	Av. 01, n. 371	Parque Cuiabá
7. EE Pascoal Ramos	Rua Francisco de Jesus	Pascoal Ramos
8. EE Pe. Firmo Pinto Duarte Filho	Av. Fernando Correa da Costa, Res. Mal. Rondon	Pascoal Ramos
9. EE Mário Castro	Rua Santos Dumont, n. 102	Pedra 90
10. EE Prof. Rafael Rueda	Rua Caruaru	Pedra 90

Continua...

Nome	Endereço	Bairro
11. EE Malik Didier Namer Zahafi	Av. Nilton Rabelo de Castro	Pedra 90
12. EE Prof.ª Paciana Torres de Sant'Ana	Rua Principal	Residencial Coxipó
13. EE Dr. Estevão Alves Corrêa	Rua 230, qd 66, S 2	Tijucal
14. EE Manoel Cavalcante de Proença	Av. Doutor Meirelles, Setor I	Tijucal
15. EE Mariana Luiza Moreira	Av. Caixa d'Água, Setor IV	Tijucal
Região Leste		
1. EE Prof. João Crisóstomo de Figueiredo	Rua Bandeirante, n.º 974, Dr. Fábio Leite	Área de Expansão Urbana
2. EE Bela Vista	Rua 15, qd. 8, L 1	Bela Vista
3. EE Francisco Alexandre Ferreira Mendes	Rua 38, n.363	Boa Esperança
4. EE Prof. Antonio Epaminondas	Rua Padre Remeter	da Lixeira
5. EE João Briene de Camargo	Av. João Gomes Monteiro Sobrinho	da Lixeira
6. EE Livre Aprender	Rua A	do Areão
7. EE Prof.ª Joaquina Cerqueira Caldas	Rua Papa João XXIII, n.811	do Poção
8. EE Barão de Melgaço	Av. Dom Bosco, n.507	Dom Aquino
9. EE Prof.ª Bernadina Ricci	Av. Dom Aquino, n.10 A	Dom Aquino
10. EE Santos Dumont	Rua Manoel Fernandes Guimarães	Dom Aquino
11. EE Antonio Cesário de Figueiredo Neto	Rua Francisco Siqueira	dos Bandeirantes
12. EE Prof. Nilo Póvoas	Rua Diogo Domingos Ferreira, n.311	dos Bandeirantes
13. EE Prof.ª Emilia Fernandes de Figueiredo	Av. General Valle, n.189	dos Bandeirantes
14. EE Prof.ª Vera Pereira do Nascimento	Rua Rio Manso, qd. 13	Grande Terceiro
15. EE Dom Francisco de Aquino Correa	Rua São Paulo	Jardim Europa
16. EE Tancredo de Almeida Neves	Rua Militar	Jardim Leblon
17. EE Pe. Ernesto Camilo Barreto	Rua Fortaleza	Jardim Paulista
18. EE Raimundo Pinheiro da Silva	Av. Fernando Correa da Costa	Jardim Shangri-la
19. EE Souza Bandeira	Praça dos Viajantes, n.214	Jardim Shangri-lá
20. EE Pascoal Moreira Cabral	Av. Principal	Jardim Universitário
21. EE Meninos do Futuro	Av. dos Trabalhadores	Planalto
22. EE Hélio Palma de Arruda	Rua Dourada, n.199	Planalto
23. EE Prof.ª Clênia Rosalina Souza	Rua A, esq.com Rua 06, qd. 15, n. 247	Res. Itamarati
Região Oeste		
1. EE André Luis da Silva Reis	Trav. K, Lot Miguel Sutil	Alvorada
2. EE Prof.ª Marcelina de Campos	Av. Principal, qd. 18, Santa Amália	Barra do Pari
3. EE Alina do Nascimento Tocantins	Av. Ipiranga, n.2560	Cidade Alta

Continua...

Nome	Endereço	Bairro
4. EE Aureolina Eustácia Ribeiro	Praça Central	Cidade Verde
5. EE Liceu Cuiabano Maria de Arruda Muller	Praça General Mallet, n. 150	da Goiabeira
6. EE Gustavo Kulman	Av. São Sebastião, n.441	das Goiabeiras
7. EE Dom José do Despraiado	Rua Dublin, Rodoviária Parque	Despraiado
8. EE Gen. José Machado Neves da Costa	Rua Ladário, Cohab Nova	do Porto
9. EE José de Mesquita	Rua Barão de Melgaço, n.945	do Porto
10. EE Senador Azeredo	Rua Senador Metello, n.675	do Porto
11. EE Alcebiades Calhão	Av. Filinto Müller, n.1300	do Quilombo
12. EE Presidente Médice	Av. Mato Grosso	dos Araés
13. EE José Magno	Av. José Rodrigues do Prado, n.495	Duque de Caxias
14. EE Prof. Ulisses Cuiabano	Rua dos Miosotis	Jardim Cuiabá
15. EE Raio de Sol	Av. Sen. Filinto Müller, n. 28	da Goiabeira
16. EE Pe. Wanir Delfino César	Av. Tapuã, n.421	Novo Terceiro
Rural		
1. EE Filogônio Correa	Rua Vicente Figueiredo, n.º 555	Distrito da Guia
2. EE Gustavo Dutra	BR 364, Km 329	São Vicente da Serra

Fonte: Ministério da Educação, Instituto Nacional de Estudos e Pesquisas Educacionais Anísio Teixeira. Disponível em <<http://www.inep.gov.br>>, acesso em 22/08/2006.

## j) Centro Federal de Educação Tecnológica de Mato Grosso – Cefet/MT

Fundada no governo Nilo Peçanha, pela Lei nº. 7.566 de 23/09/1909, com o nome de Escola de Aprendizes e Artífices de Mato Grosso, iniciou oficialmente suas atividades em 1º de janeiro de 1910. O ensino ministrado na Escola de 1910 a 1959 pautava-se pelo sistema educacional europeu, com aulas de cultura geral e cultura técnica, formando profissionais da área de carpintaria, marcenaria, artes gráficas, trabalho em madeira, trabalhos em couro, mecânica em geral e mecânica de automóvel.

Pela Lei nº. 3.552, de 16/02/1959, passou a ser autarquia federal com a denominação de Escola Industrial de Cuiabá, tendo o ensino passado a dar ênfase maior à especialização em áreas de acordo com a aptidão do aluno. A escola mantinha cursos ordinários de aprendizagem industrial e outros extraordinários de aperfeiçoamento e qualificação profissional.

Em 1965 passou a denominar-se Escola Industrial Federal de Mato Grosso. O ofício de caráter artístico e vocacional transforma-se em profissão especializada, objetivando atender às necessidades do mercado de trabalho. Em 1968, pela portaria n.º 331, foi-lhe dado o nome Escola Técnica Federal de Mato Grosso (ETF/MT). A escola passou a oferecer o ensino técnico/pós-médio no ano de 1998.

A Escola Técnica Federal de Mato Grosso (ETF/MT), instituída nos termos da Lei n.º 3552/59 e 8670/93, transformou-se em Centro Federal de Educação Tecnológica (Cefet/MT) pela Lei n.º 8948/94 e foi implementada pelo Decreto Presidencial de 16 de agosto de 2002. Seu escopo consiste em formar e qualificar profissionais no âmbito da educação tecnol

ógica, nos diferentes níveis e modalidades de ensino, para os diversos setores da economia, bem como realizar pesquisa aplicada e promover o desenvolvimento tecnológico de novos processos, produtos e serviços, em estreita articulação com os setores produtivos e a sociedade, especialmente de abrangência local e regional, oferecendo mecanismos para a educação continuada. O Cefet/MT tem por objetivos, entre outros:

- I. ministrar ensino médio, observada a demanda local e regional e as estratégias de articulação com a educação profissional técnica de nível médio;
- II. ministrar educação profissional técnica de nível médio, de forma articulada com o ensino médio;
- III. ministrar ensino superior de graduação e de pós-graduação *lato sensu* e *stricto sensu*;
- IV. ofertar educação continuada;
- V. ministrar cursos de licenciatura;
- VI. realizar pesquisas aplicadas.

Alguns cursos oferecidos: cursos de pós-graduação *lato sensu*: redes de computadores, georreferenciamento, gestão ambiental e educação profissional; cursos básicos: música, teatro, informática (autocad, sensoriamento, linux, pacotes do office, hardware, programação, redes e geoprocessamento), desenho a grafite, idiomas (inglês, francês e espanhol), atendimento ao público e ensino na educação básica.

A escola também pretende benefícios para a comunidade: o empreendedorismo, a produção cultural, geração de trabalho e de renda, a autogestão e o pensamento reflexivo.

---

Referência: informações enviadas pelo Centro Federal de Educação Tecnológica - Cefet/MT, ano 2005.

i. 1.) Centro Federal de Educação Tecnológica de Mato Grosso – Alunos Matriculados e Número de Docentes

Cursos Oferecidos	Alunos Matriculados					
	2000 <sup>(1)</sup>	2001 <sup>(1)</sup>	2002 <sup>(2)</sup>	2003 <sup>(2)</sup>	2004 <sup>(2)</sup>	2005 <sup>(2)</sup>
<b>Ensino profissionalizante</b>						
Agrimensura	69	36	0	0	0	0
Construções prediais	...	57	257	352	250	204
Desenho industrial	45	0	0	0	0	0
Desenho de móveis	...	29	71	50	20	0
Edificações	204	78	21	0	0	0
Eletrônica	162	104	166	265	219	248
Eletrotécnica	118	106	275	209	266	271
Gestão/secretariado	198	229	367	282	248	259
Informática	183	94	191	103	193	162
Química	92	135	202	240	219	295
Refrigeração e condicionadores de ar	58	49	53	89	81	68
Segurança no trabalho	...	...	...	...	37	37
Telecomunicação	146	138	202	195	294	286
Topografia e geoprocessamento	...	39	110	225	183	222
Guia de Turismo	0	0	0	0	0	30
Turismo	210	191	234	74	53	53
Hotelaria				80	175	158
<b>Total ensino profissionalizante</b>	<b>1.485</b>	<b>1285</b>	<b>2.149</b>	<b>2.164</b>	<b>2.238</b>	<b>2.293</b>
<b>Total ensino médio</b>	<b>697</b>	<b>725</b>	<b>739</b>	<b>938</b>	<b>1.078</b>	<b>1.104</b>
<b>Educação superior (Tecnólogos)</b>						
Automação e controle	...	...	...	...	50	100
Desenv. de sistemas web	...	...	...	50	88	130
Controle tecnológico de obras	...	...	...	50	67	102
<b>Total educação superior</b>	<b>...</b>	<b>...</b>	<b>...</b>	<b>100</b>	<b>205</b>	<b>332</b>
<b>TOTAL DE ALUNOS</b>	<b>2.182</b>	<b>2.010</b>	<b>2.888</b>	<b>3.202</b>	<b>3.521</b>	<b>3.729</b>

Titulação	Nº de Docentes					
	2000 <sup>(1)</sup>	2001 <sup>(1)</sup>	2002 <sup>(2)</sup>	2003 <sup>(2)</sup>	2004 <sup>(2)</sup>	2005 <sup>(2)</sup>
Doutor	...	6	7	8	11	13
Doutorando	...	9	7	9	10	9
Mestre	...	28	23	32	34	43
Mestrando	...	17	21	27	19	9
Especialista/graduado	...	203	176	155	158	166
Ensino Médio	...	0	07	4	4	4
Aperfeiçoamento	...	0	03	1	2	2
Temporário	...	0	16	27	33	36
<b>Total de Docentes</b>	<b>261</b>	<b>263</b>	<b>260</b>	<b>263</b>	<b>271</b>	<b>282</b>

Fonte: (1) Escola Técnica Federal de Mato Grosso – ETF.

(2) Centro Federal de Educação Tecnológica do Mato Grosso – Cefet.



Livros didáticos e paradidáticos sobre **Mato Grosso**  
para um **mundo** em transformação



Av. Senador Metello, 3773, Jd. Cuiabá • CEP 78.030-005  
Cuiabá-MT • Telefax: (65) 3624 5294 • 3624 8711  
[www.carrionecarracedo.com.br](http://www.carrionecarracedo.com.br)  
[editores@carrionecarracedo.com.br](mailto:editores@carrionecarracedo.com.br)

# EDUCAÇÃO – CRECHES MUNICIPAIS

## REDE FÍSICA MUNICIPAL

- CRECHES MUNICIPAIS

### REGIÃO NORTE

- 01 – Altos da Glória
- 02 – Clube de Mães Santa Inês
- 03 – Ilza Terezina Picoli Pagot
- 04 – Inocêncio Leocádio da Rosa
- 05 – Jardim Umarama II
- 06 – Josefa Parente da Silva\*
- 07 – Maria Lígia Borges Garcia
- 08 – Náides Rodrigues Ribeiro da Cruz
- 09 – Padre Armando Cavallo
- 10 – Wilmon Ferreira Souza

### REGIÃO SUL

- 11 – Aecim Tocantins
- 12 – Amália Curvo Campos
- 13 – Caic Rafael Rueda
- 14 – Lelita Lino da Silva
- 15 – Manoelino de Jesus
- 16 – Maria Nery B. Ribeiro
- 17 – São Benedito
- 18 – Silva Freire

### REGIÃO LESTE

- 19 – Benedita Evangelista
- 20 – Caic Eldorado
- 21 – Edina Catarina Perri Ricci
- 22 – EMEB Orlando Nigro
- 23 – Espaço Livre
- 24 – Jardim Imperial
- 25 – João Crisóstomo de Figueiredo
- 26 – José Luiz B. Garcia
- 27 – Josefa Catarina Almeida
- 28 – Lucida Ferreira Fortes
- 29 – Mariana Fernandes Macedo
- 30 – Risoleta Neves
- 31 – Santa Clara
- 32 – Santa Inês
- 33 – São José Operário

### REGIÃO OESTE

- 34 – José Nicolau Pinto
- 35 – Macaria Militona Santana
- 36 – Maria Benedita Martins de Oliveira
- 37 – Maria Figueiredo Nunes
- 38 – Sebastião Tolomeu

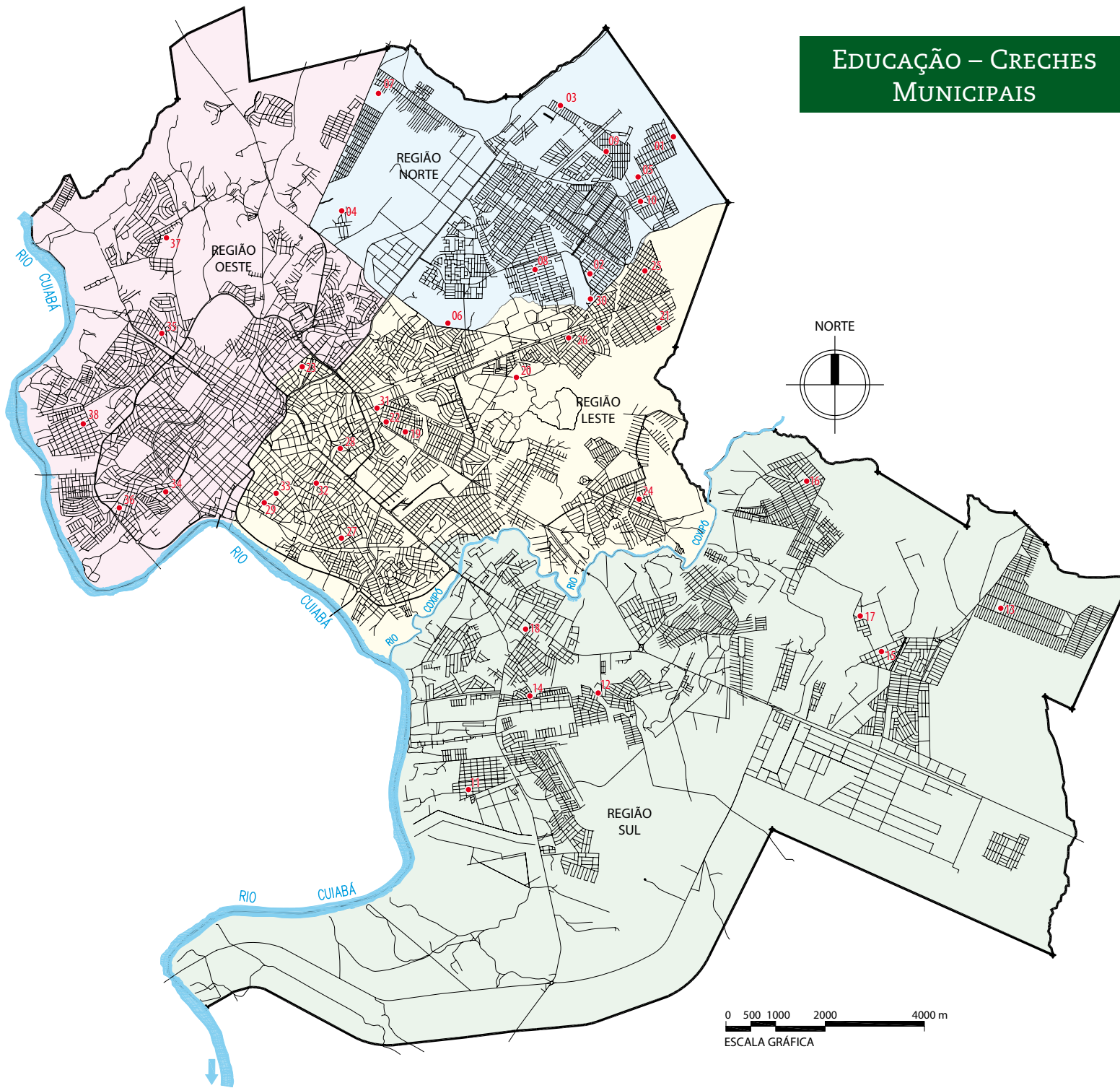

Obs.:\* Localizada na Regional Norte, porém é administrada pela Regional Leste.  
Fonte: Sec. Municipal de Educação, Desporto e Lazer, 2006.





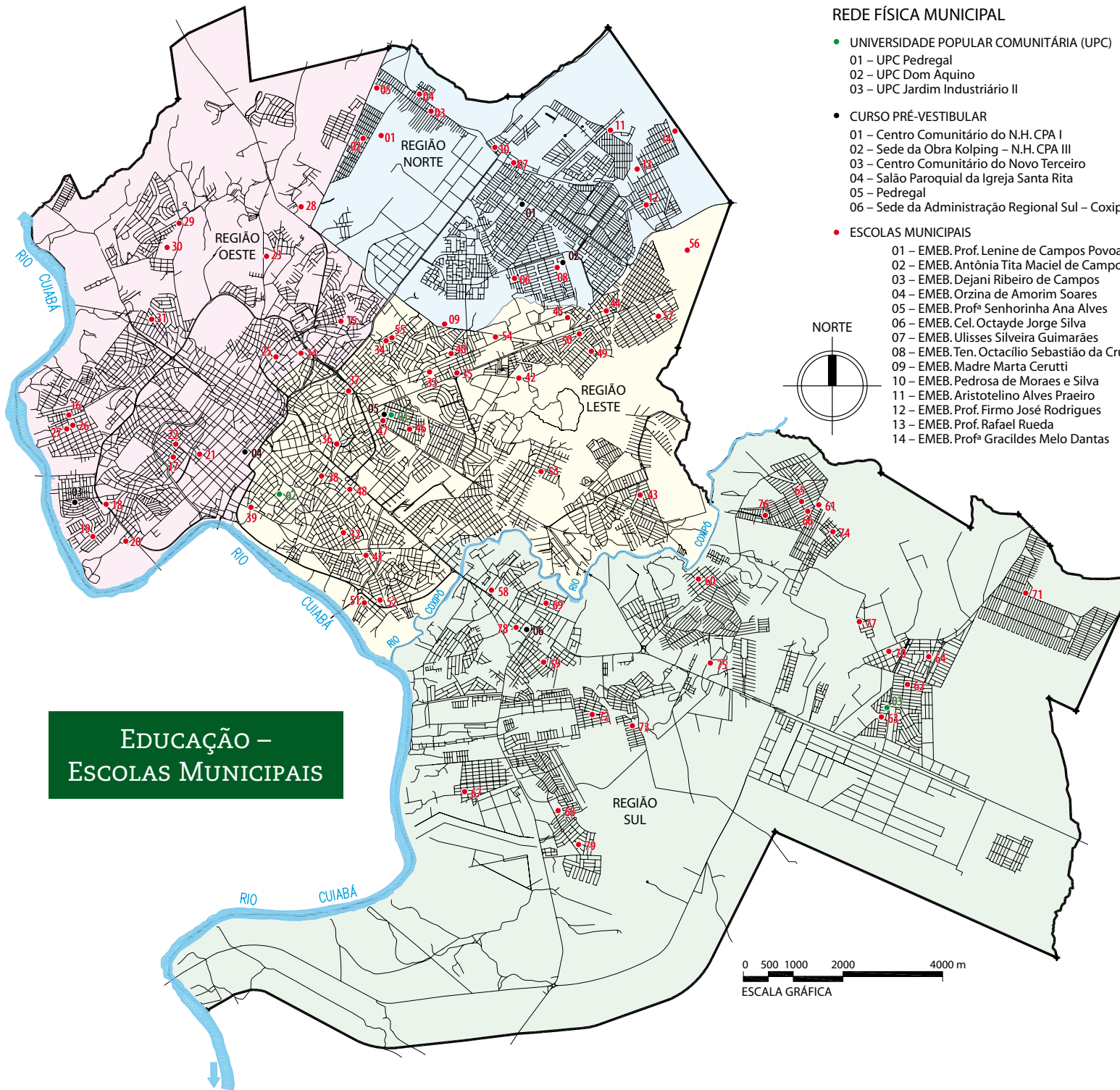

**EDUCAÇÃO –  
ESCOLAS MUNICIPAIS**



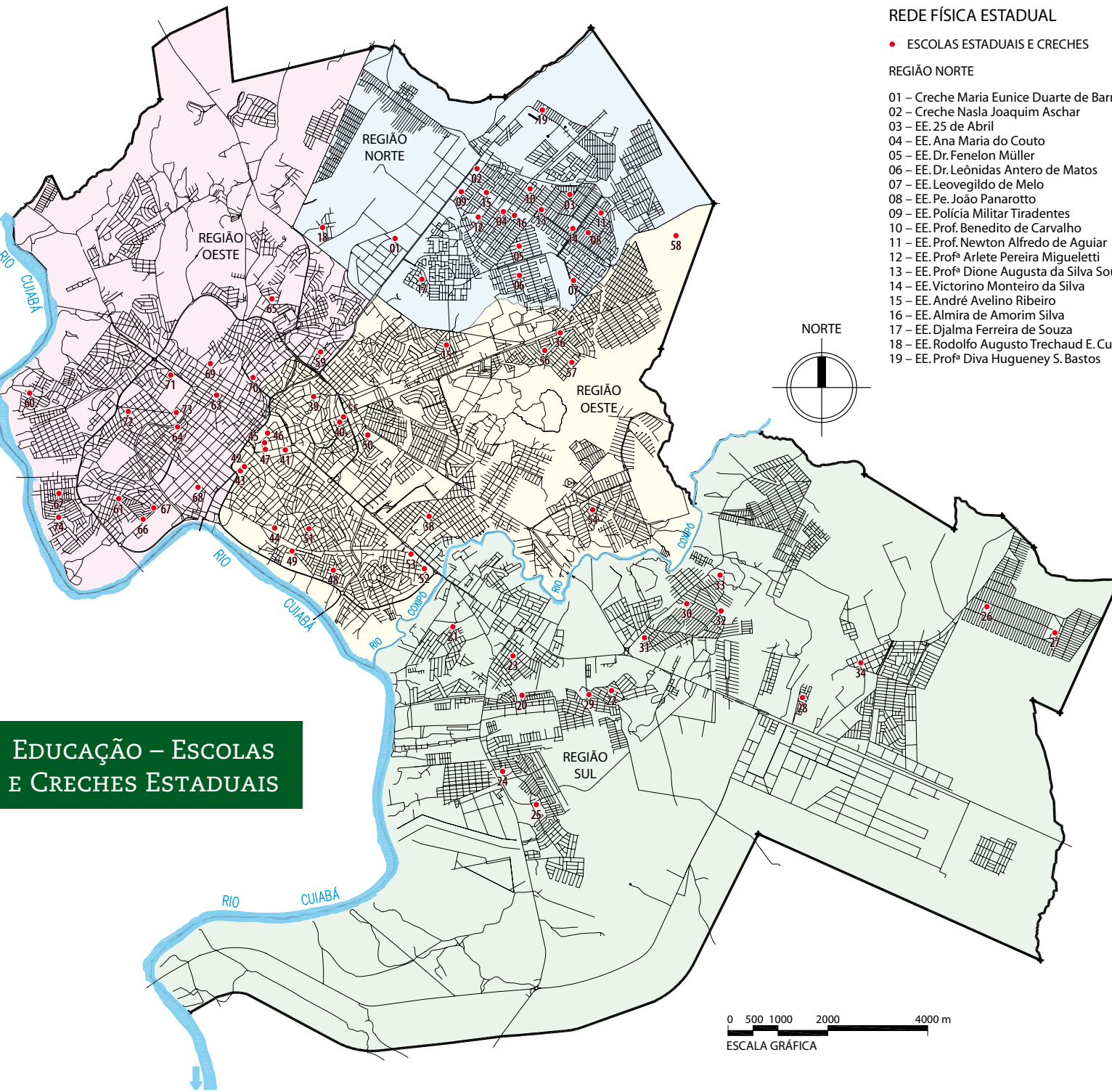

**EDUCAÇÃO – ESCOLAS E CRECHES ESTADUAIS**

**REDE FÍSICA ESTADUAL**

- ESCOLAS ESTADUAIS E CRECHES

**REGIÃO NORTE**

- 01 – Creche Maria Eunice Duarte de Barros
- 02 – Creche Nasla Joaquim Aschar
- 03 – EE. 25 de Abril
- 04 – EE. Ana Maria do Couto
- 05 – EE. Dr. Fenelon Müller
- 06 – EE. Dr. Leônidas Antero de Matos
- 07 – EE. Leovigildo de Melo
- 08 – EE. Pe. João Panarotto
- 09 – EE. Polícia Militar Tiradentes
- 10 – EE. Prof. Benedito de Carvalho
- 11 – EE. Prof. Newton Alfredo de Aguiar
- 12 – EE. Prof. Arlete Pereira Migueletti
- 13 – EE. Prof.ª Dione Augusta da Silva Souza
- 14 – EE. Victorino Monteiro da Silva
- 15 – EE. André Avelino Ribeiro
- 16 – EE. Almira de Amorim Silva
- 17 – EE. Djalma Ferreira de Souza
- 18 – EE. Rodolfo Augusto Trechaud E. Curvo
- 19 – EE. Prof.ª Diva Hugueny S. Bastos

**REGIÃO OESTE**

- 20 – EE. Historiador Rubens de Mendonça
- 21 – EE. Prof.ª Hermelinda de Figueiredo
- 22 – EE. Prof.ª Zélia Costa de Almeida
- 23 – EE. Alice Fontes Pinheiro
- 24 – EE. Prof. Heliodoro Capistrano da Silva
- 25 – EE. Salim Felício
- 26 – EE. Mário Castro
- 27 – EE. Prof. Rafael Rueda
- 28 – EE. Pe. Firmo Pinto Duarte Filho
- 29 – EE. Prof.ª Paciana Torres de Sant'Ana
- 30 – EE. Dr. Estevão Alves Corrêa
- 31 – EE. Manoel Cavalcante de Prouença
- 32 – EE. Mariana Luiza Moreira
- 33 – EE. Prof. Agenor Ferreira Leão
- 34 – EE. Pascoal Ramos
- 35 – EE. Malik Didier Namer Zahafi

**REGIÃO LESTE**

- 36 – EE. Meninos do Futuro
- 37 – EE. Bela Vista
- 38 – EE. Francisco Alexandre Ferreira Mendes
- 39 – EE. Prof. Antonio Epaminondas
- 40 – EE. Livre Aprender
- 41 – EE. Prof.ª Joaquina Cerqueira Caldas
- 42 – EE. Barão de Melgaço
- 43 – EE. Prof.ª Bernardina Ricci
- 44 – EE. Santos Dumont
- 45 – EE. Antonio Cesário de Figueiredo Neto
- 46 – EE. Prof. Nilo Póvoas
- 47 – EE. Prof.ª Emilia Fernandes de Figueiredo Neto
- 48 – EE. Prof.ª Vera Pereira do Nascimento
- 49 – EE. Dom Francisco de Aquino Correa
- 50 – EE. Tancredo de Almeida Neves
- 51 – EE. Pe. Ernesto Camilo Barreto
- 52 – EE. Raimundo Pinheiro da Silva
- 53 – EE. Souza Bandeira
- 54 – EE. Pascoal Moreira Cabral
- 55 – EE. João Briene de Camargo
- 56 – EE. Hélio Palma de Arruda
- 57 – EE. Prof.ª Clênia Rosalina Souza
- 58 – EE. Prof. João Crisóstomo de Figueiredo

**REGIÃO SUL**

- 59 – EE. André Luis da Silva Reis
- 60 – EE. Prof.ª Marcelina de Campos
- 61 – EE. Alina do Nascimento Tocantins
- 62 – EE. Aureolina Estácia Ribeiro
- 63 – EE. Liceu Cuiabano Maria de Arruda Müller
- 64 – EE. Gustavo Kulman
- 65 – EE. Dom José do Despraiado
- 66 – EE. Gen. José Machado Neves da Costa
- 67 – EE. José de Mesquita
- 68 – EE. Senador Azeredo
- 69 – EE. Alcebiades Calhao
- 70 – EE. Presidente Médiçi
- 71 – EE. José Magno
- 72 – EE. Prof. Ulisses Cuiabano
- 73 – EE. Raio de Sol
- 74 – EE. Pe. Wanir Delfino César

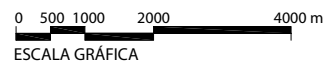

## C) Ensino Superior

O município de Cuiabá, para a formação de profissionais de nível superior, dispõe de duas universidades: a Universidade Federal de Mato Grosso (UFMT), integrante da rede pública de ensino, e a Universidade de Cuiabá (Unic), privada. No ano de 2004, passou a contar, pela transformação das Faculdades Integradas Cândido Rondon, com o primeiro Centro Universitário – Unirondon. Conta ainda com mais sete estabelecimentos funcionando como unidades isoladas ou reunidas: Instituto Cuiabano de Educação (ICE), Faculdades Integradas de Cuiabá (FIC), Faculdade Afirmativa, a Faculdade de Cuiabá (Fauc - desde 2003), Instituto Cuiabá de Ensino e Cultura (Icec – desde 2003), a Faculdade Católica Dom Aquino (desde 2005) e o Centro Federal de Educação Tecnológica (Cefet).

### a) Fundação Universidade Federal de Mato Grosso – FUFMT

A história do ensino superior em Mato Grosso tem início em 1934, com a criação da Faculdade de Direito, passando a funcionar efetiva e ininterruptamente a partir de 1956. A Faculdade de Direito foi federalizada em 1961. Em 1970 fundiu-se com o Instituto de Ciências e Letras de Cuiabá, criado em 1966, originando a Universidade Federal de Mato Grosso (UFMT).

A UFMT estabeleceu-se pela Lei n.º 5.647, de 10 de dezembro de 1970,

como resultado de décadas de luta da sociedade mato-grossense, notadamente da cuiabana.

Com estatuto aprovado pelo Conselho Estadual de Educação, em agosto de 1971, legitimado pelo Decreto n.º 69.370 da Presidência da República, a Fundação Universidade Federal de Mato Grosso traz como temática permanente questões ligadas à fitofisionomia do Estado e à preparação do homem social, sensível aos anseios socioambientais.

Atualmente integram a Universidade dezoito Faculdades e Institutos. Possui campi permanentes nas cidades de Cuiabá, Rondonópolis e Pontal do Araguaia, onde desenvolve atividade de ensino, pesquisa e extensão. No interior do Estado, mediante turmas especiais, licenciaturas parceladas e ensino a distância, a UFMT oferece cursos a diversos municípios.

Localizado na Avenida Fernando Correa da Costa, Bairro UFMT, o Campus de Cuiabá da Universidade Federal de Mato Grosso compõe-se de 13 unidades de ensino - faculdades e institutos.

Para além do exercício acadêmico, oferece à comunidade, entre outras atividades, o projeto de extensão comunitária, o projeto Qualificar (em parceria com o Estado), atendimento jurídico, ateliê de pintura, museus, biblioteca, teatro, televisão, serviço editorial, orquestra sinfônica, coral, hospital veterinário. Soma-se, a essas, o atendimento de saúde pelo Hospital Universitário Júlio Müller.

---

Referência: informações enviadas pela FUFMT, 2004.

a.1) Cursos Oferecidos, número de Vagas e Inscritos, Alunos Matriculados e Graduados

cursos oferecidos	Faculdade/ Instituto	2003			2004			2005	
		Vagas	Al. Matric. *	Gradua- dos	Vagas	Al. Matric. *	Gradua- dos	Vagas	Al. Matric. *
1. Administração	FAECC	70	336	56	70	313	69	70	303
2. Ciências contábeis	FAECC	80	360	59	80	357	61	80	365
3. Ciências econômicas	FAECC	80	374	43	80	384	33	80	405
4. Arquitetura e urbanismo	FAET	30	146	33	30	139	16	30	145
5. Engenharia civil	FAET	52	274	21	52	277	24	52	291
6. Engenharia elétrica	FAET	80	417	43	80	403	51	80	396
7. Engenharia sanitária e ambiental	FAET	40	193	38	40	184	32	40	192
8. Agronomia	FAMEV	70	362	48	70	356	64	70	358
9. Medicina veterinária	FAMEV	50	276	55	50	265	46	50	263
10. Nutrição	FANUT	40	164	40	40	162	30	40	166
11. Medicina	FCM	40	243	36	40	246	43	40	247
12. Direito	FD	80	413	89	80	401	66	80	410
13. Educação física	FEF	80	291	52	80	288	61	80	296
14. Enfermagem	FEN	50	218	53	50	209	43	50	214
15. Engenharia florestal	FENF	70	294	26	70	325	42	70	337
16. Ciências biológicas	IB	50	189	43	50	196	35	50	203
17. Ciências da computação	ICET	40	192	18	40	187	33	40	192
18. Física	ICET	70	199	20	70	236	28	70	250
19. Geologia	ICET	40	143	10	40	149	21	40	155
20. Matemática	ICET	50	205	13	50	222	20	50	233
21. Química (bacharelado e licenciatura)	ICET	80	272	39	80	295	34	80	309
22. Ciências sociais	ICHS	50	50	0	50	89	0	50	136
23. Filosofia	ICHS	55	150	9	55	181	6	55	247
24. Geografia	ICHS	60	267	61	60	256	75	60	269
25. História	ICHS	80	309	48	80	317	48	80	324
26. Serviço social	ICHS	60	261	37	60	278	61	60	264
27. Pedagogia	ICHS	80	267	59	80	240	75	80	297
28. Licenciatura em Música	IL	...	...	...	...	...	...	...	26
29. Comunicação social (publicidade)	IL	30	125	29	30	128	27	30	117

Continua...

cursos oferecidos	Faculdade/ Instituto	2003			2004			2005	
		Vagas	Al. Matric. *	Gradua- dos	Vagas	Al. Matric. *	Gradua- dos	Vagas	Al. Matric. *
30. Comunicação social (radialismo)	IL	30	107	20	30	125	30	30	113
31. Comunicação social (jornalismo)	IL	30	118	18	30	121	31	30	119
32. Educação artística	IL	40	152	30	40	153	17	40	102
33. Letras (port./francês)	IL	15	54	10	15	60	13	15	57
34. Letras (port./inglês)	IL	25	103	20	25	103	15	25	96
35. Letras (port./literatura)	IL	20	87	14	20	83	9	20	92
36. Letras (port./espanhol)	IL	20	70	17	20	74	11	20	70
<b>Total</b>		<b>1.837</b>	<b>7.771</b>	<b>1.275</b>	<b>1.837</b>	<b>7.712</b>	<b>1.202</b>	<b>1.852</b>	<b>8.059</b>

Fonte: Fundação Universidade Federal de Mato Grosso – FUFMT, Pró-reitoria de Planejamento – Proplan

\* Alunos matriculados no 1º semestre.

\*\* Por motivo de greve não houve graduados no ano de 2005, a graduação ocorrerá em 2006.

#### a.2) Número de Cursos e Alunos de Pós-Graduação, ano 2005

Nível do Curso	Nome do Curso	Instituto/Faculdade	Alunos Matriculados	Dissertações Defendidas
<b>Especialização</b>		...	<b>5.698</b>	<b>N.I.</b>
Mestrado	Agricultura Tropical	FAMEV	76	21
	Ciências da Saúde	ISC	37	11
	Saúde Coletiva	ISC	31	13
	Ecologia e Conservação da biodiversidade	IB	33	13
	História	ICHS	38	14
	Educação	IE	182	49
	Estudo da Linguagem	IE	74	17
	Geografia	ICHS	42	7
	Física e Meio Ambiente	ICET	32	12
	Geociências	FAMEV	11	0
	Agronegócio e Desenvolvimento Regional	FAECC	11	0
Física	ICET	16	0	
Doutorado	Agricultura Tropical	FAMEV	6	0
<b>Total</b>			<b>589</b>	<b>157</b>

Fonte: Fundação Universidade Federal de Mato Grosso – FUFMT, Pró-reitoria de Planejamento – Proplan.

a.3) Número de Docentes segundo Categoria Funcional e Titulação

Titulação	2003			2004			2005		
	Docentes do Quadro Efetivo	Docentes Substitutos e Visitantes	Total	Docentes do Quadro Efetivo	Docentes Substitutos e Visitantes	Total	Docentes do Quadro Efetivo	Docentes Substitutos e Visitantes	Total
Graduado	57	210	267	43	66	109	42	257	299
Especialista	205	5	210	169	177	346	164	0	164
Mestre	439	2	441	417	164	581	413	0	413
Doutor	259	0	259	294	57	351	309	0	309
<b>Total</b>	<b>960</b>	<b>217</b>	<b>1.177</b>	<b>923</b>	<b>464</b>	<b>1.387</b>	<b>928</b>	<b>257</b>	<b>1.185</b>

Fonte: Fundação Universidade Federal de Mato Grosso – FUFMT, Pró-reitoria de Planejamento (Proplan).



## b) Universidade de Cuiabá – Unic

A Universidade de Cuiabá (Unic), situada na Avenida Manoel José de Arruda (vulgo Av. Beira-Rio), Bairro Jardim Europa, iniciou seu funcionamento em Cuiabá no final da década de 80. Expandindo-se rapidamente tem, hoje, três campi na cidade: um no Jardim Europa, outro no Bairro do Porto, havendo um terceiro campus em instalação no Centro Comercial Pantanal. Administrando atualmente, nas 13 faculdades que a integram, atividades de ensino, pesquisa e extensão, oferece à comunidade 48 cursos de graduação distribuídos nas modalidades de bacharelado, licenciatura e tecnológico nas áreas de Ciências Humanas e Sociais, Agrárias, Saúde, Biológica, Letras, Artes e de Tecnologia.

Sua estrutura física, laboratorial e clínica abarca clínicas odontológica, psicológica, fisioterápica, hospital veterinário, centro de reprodução animal, atendimento jurídico, laboratório oficial de toxicologia forense, laboratório citohistopatológico, biblioteca, editora e canal de televisão (TV Mundial).

Entre os programas de apoio à comunidade efetivados pela Unic destacam-se o Programa Unic de Qualificação Docente (desenvolvido para capacitação profissional de professores do ensino fundamental) o Programa Alpha-Unic (programa de aceleração de aprendizagem para jovens e adultos funcionários da Instituição) e o Programa de Alfabetização Solidária (programa em parceria desenvolvido desde dezembro de 1997 no município de Lábrea – AM).

Desde janeiro de 2000 a Unic, em regime de comodato, administra o Hospital Geral e Maternidade de Cuiabá, para nele concentrar, como Hospital Universitário, atividades práticas da área de saúde. Na área cultural a Unic oferece à comunidade coral e quinteto de cordas.

---

Referência: Informações enviadas pela Unic, 2004.

b.1) Cursos e Vagas Oferecidas, Alunos Matriculados e Graduados

Cursos oferecidos	2003 *			2004			2005		
	Vagas Oferecidas**	Alunos Matric.***	Graduados	Vagas Oferecidas**	Alunos Matric.***	Graduados	Vagas Oferecidas**	Alunos Matric.***	Graduados****
Administração	---	---	---	160	50	---	132	1	---
Administração – comércio exterior	180	706	144	160	571	107	180	761	165
Administração – informática	100	252	39	80	134	45	60	142	25
Agronomia	---	---	---	---	---	---	60	38	---
Arquitetura e urbanismo	80	450	54	80	417	71	164	453	56
Ciências biológicas	300	883	180	240	691	8	320	938	132
Ciências contábeis	100	275	42	80	276	23	180	422	88
Ciências da computação	0	15	10	---	---	---	---	---	---
Ciências econômicas	100	132	23	---	98	38	---	55	52
Comunicação social (hab. em pub.e propaganda)	120	442	89	120	345	65	120	348	80
Comunicação social (habilitação: jornalismo)	---	---	---	80	36	-	60	57	---
Direito	720	4494	629	600	4.039	680	1.180	4.521	641
Educação artística	100	161	99	---	44	-	---	42	---
Educação Física	---	---	---	---	---	---	120	90	---
Enfermagem	160	295	25	80	473	55	295	838	74
Farmácia – bioquímica	200	415	117	100	414	123	180	473	61
Fisioterapia	180	471	80	180	474	86	240	472	64
Formação pedagógica	0	0	0	80	31	26	---	---	---
Geografia	0	26	24	---	---	---	---	---	---
História	0	101	89	---	7	1	---	5	4
Letras	200	539	247	80	263	2	60	253	73
Matemática	0	153	104	---	22	6	---	31	19
Medicina	100	536	75	64	641	74	134	783	75
Medicina veterinária	120	347	52	120	350	44	200	420	44
Nutrição	---	---	---	---	---	---	120	67	---
Odontologia	100	440	87	300	396	76	180	460	77
Pedagogia	100	233	118	---	87	1	---	100	29
Processamento de dados	0	4	4	---	---	---	---	---	---
Psicologia	120	471	69	120	412	72	180	413	86
Sistema de informação (análise de sistemas)	120	141	30	60	119	36	120	153	28

Continua...

Cursos oferecidos	2003 *			2004			2005		
	Vagas Oferecidas**	Alunos Matric.***	Graduados	Vagas Oferecidas**	Alunos Matric.***	Graduados	Vagas Oferecidas**	Alunos Matric.***	Graduados****
Sistema de informação (rede e telepr.)	60	94	8	---	57	13	---	33	---
Tecnológico em segurança do trabalho	---	---	---	---	---	---	65	53	---
Tecnológico em construção de web site	60	66	---	80	77	---	60	97	14
Tecnológico em design de interiores	---	---	---	---	---	---	160	98	---
Tecnológico em empreendimentos e gestão de negócios	---	---	---	---	---	---	60	50	---
Tecnológico em estética e cosmetologia	---	---	---	---	---	---	170	224	---
Tecnológico em gerenciamento ambiental	---	---	---	---	---	---	60	90	---
Tecnológico em gestão de agronegócios e mercado de commodities	---	---	---	80	40	---	120	147	10
Tecnológico em gestão de negócios e relação internacional	---	---	---	---	---	---	120	48	---
Tecnológico em gestão eventos e cerimonial	---	---	---	---	---	---	60	45	---
Tecnológico em gestão em recursos humanos	---	---	---	---	---	---	120	123	---
Tecnológico em gestão de vendas e marketing	---	---	---	80	54	---	126	202	32
Tecnológico em radiologia	---	---	---	60	49	---	143	207	---
Tecnológico em redes de computadores	60	60	---	80	93	---	120	201	18
Tecnológico em gastronomia	---	---	---	---	---	---	100	---	---
Tecnológico em gestão hospitalar	---	---	---	---	---	---	60	29	---
Tecnológico em design de moda	---	---	---	80	69	---	140	113	32
<b>Total</b>	<b>3.380</b>	<b>12.202</b>	<b>2.438</b>	<b>3.244</b>	<b>10.829</b>	<b>1.652</b>	<b>5.969</b>	<b>14.096</b>	<b>1.979</b>

Fonte: Universidade de Cuiabá – Unic.

\* Inclusive Campus Barão e Paiguás.

\*\* Alunos matriculados no 1º semestre.

### b.2) Número de Cursos e Alunos de Pós-Graduação

Nível do Curso	Alunos Matriculados		
	2003	2004	2005
Especialização	1.360	1.752	1.115

Fonte: Universidade de Cuiabá - Unic.

### b.3) Número de Docentes conforme Titulação

Titulação	Campus Beira-Rio	Campus Barão	Campus Beira-Rio	Campus Barão	Campus Beira-Rio	Campus Barão
	2003		2004		2005	
Graduado	92	7	76	11	117	19
Especialista	379	11	393	11	347	17
Mestrado	179	3	171	3	174	4
Doutorado	48	0	50	0	51	0
Pós-Doutorado	3	0	2	0	2	0
<b>Total</b>	<b>701</b>	<b>21</b>	<b>692</b>	<b>25</b>	<b>691</b>	<b>40</b>

Fonte: Universidade de Cuiabá - Unic.

\* Inclusive Campus Barão e Campus Paiguás.

### b.4) Serviços Prestados à Comunidade

Áreas de Atendimento	2003		2004		2005	
	Pessoas Atendidas	Procedimentos Realizados	Pessoas Atendidas	Procedimentos Realizados	Pessoas Atendidas	Procedimentos Realizados
Saúde e assistência jurídica	53.171	135.345	46.772	73.753	61.752	66.581
Bolsas de estudos	Alunos Atend.	Valores	Alunos Atend.	Valores	Alunos Atend.	Valores
	8.607	R\$ 10.417.794	7.423	R\$ 9.699.724	9.184	R\$ 12.173.299

Fonte: Universidade de Cuiabá - Unic.

### c) Centro Universitário Cândido Rondon – Unirondon

No ano de 1986 foi criada a Associação Educacional Cândido Rondon – AECR que, em agosto de 1988, foi autorizada a abrir dois cursos, o de Ciências Econômicas e o de Ciências Contábeis, com o nome de Faculdade de Ciências Econômicas e Contábeis Cândido Rondon.

Para ampliar o campo da educação superior, foi criada a Associação Educacional Presidente Dutra – AEPD, que solicita a abertura de novos cursos, os quais foram autorizados em 1995, pelas Faculdades Integradas Cândido Rondon.

Em 1998, pela Portaria n.º 1.496/MEC, deu-se a integração das faculdades existentes sob a denominação de Faculdades Integradas Cândido Rondon – Unirondon, passando a manutenção apenas para a Associação Educacional Presidente Dutra.

Pela portaria n.º 3.607, de 8 de novembro de 2004, foi autorizado o funcionamento das Faculdades Integradas Cândido Rondon como Centro Universitário, o primeiro em Cuiabá.

A Unirondon desenvolve atividades de ensino, extensão e pesquisa, e em parceria com universidades de outros estados brasileiros e conselhos representativos de categorias profissionais desenvolve atividades de pós-graduação *strictu sensu*. Na área de graduação oferece doze cursos à comunidade estudantil.

Localizado na Avenida Manoel José de Arruda (vulgo Av. Beira-Rio), Bairro Jardim Europa, numa área de aproximadamente 25.500m<sup>2</sup>, o Centro Universitário oferece à comunidade biblioteca e laboratório de informática.

---

Referência: informações enviadas pela Unirondon, 2005.

c.1) Cursos Oferecidos, número de Vagas, Alunos Matriculados e Graduados

Cursos Oferecidos	2003			2004			2005		
	Vagas Oferecidas	*Alunos Matriculados	Graduados	Vagas Oferecidas	*Alunos Matriculados	Graduados	Vagas Oferecidas	*Alunos Matriculados	Graduados
1. Administração	100	339	83	100	89	67	100	126	54
2. Biblioteconomia	extinto			extinto			extinto		
3. Ciências contábeis	210	628	98	210	210	95	245	145	88
4. Ciências da computação	150	197	---	150	93	5	150	83	16
5. Ciências econômicas	0	21	21	extinto			extinto		
6. Ciências imobiliárias	150	158	26	extinto			extinto		
7. Ciências sociais	0	92	45	0	0	48	0	0	24
8. Comunicação social	120	264	32	120	110	40	120	127	44
9. Direito	240	796	94	280	280	95	280	295	112
10. Gestão Imobiliária	---	---	---	100	36	17	0	0	17
11. Pedagogia	100	192	64	100	63	50	100	28	45
12. Secretariado executivo	120	59	25	100	54	19	100	35	0
13. Tecn. em processamento de dados	0	192	52	0	0	82	extinto		
14. Tecn. em sistema de informações	100	155	---	100	48	0	100	45	25
15. Turismo	120	262	49	120	120	76	120	58	35
16. Tecnologia em redes de computadores	---	---	---	---	---	---	100	100	---
17. Tecnologia em vendas e varejo	---	---	---	---	---	---	100	100	---
18. Tecnologia em gestão imobiliária	---	---	---	---	---	---	100	35	---
<b>Total</b>	<b>1.410</b>	<b>3.355</b>	<b>589</b>	<b>1.380</b>	<b>1.103</b>	<b>594</b>	<b>1.615</b>	<b>1.177</b>	<b>460</b>

Fonte: Centro Universitário Cândido Rondon – Unironon.

\* Alunos matriculados no 1º semestre.

c.2) Cursos de Pós-Graduação e Alunos Matriculados

Cursos Oferecidos	2004		2005	
	Vagas Oferecidas	Alunos Matriculados	Vagas Oferecidas	Alunos Matriculados
Auditoria Controladoria e Fiscal	30	24	30	24
Avaliação de Imóveis – conv. Cooprimo/ITM	40	31	40	31
Avaliação de Imóveis – conv. ICOES	30	32	30	32
Contabilidade e Finanças – Cov. aprov./SHOPHOS	60	56	---	---
Direito Processual Civil	80	69	---	---
Direito Tributário – conv. CAEJ/SHOPHOS	30	27	30	27
Gestão de Negócios Turísticos	40	32	40	32
Direito Processual Civil conv. com UESP	40	32	---	---
Auditoria e Controladoria e Finanças – conv. UESP	40	36	---	---
Gestão estratégica de Negócio – conv. UESP	40	23	---	---
Direito Imobiliário – conv. ICOES	40	29	---	---
Gestão de Políticas Públicas Sociais – conv. FUMENSUN	30	24	---	---
Avaliação de Imóveis – Conv. ICOES (Cuiabá)	30	22	---	---
Psicopedagogia Clínica e Institucional	---	---	40	53
Concepção de Gerência de Sist. Orientado à Objeto	---	---	40	42
Controladoria e Auditoria Empresarial	---	---	40	40
Direito do Estado com Ênfase em Direito Const. – Conv. Esud	---	---	80	83
Direito Processual Civil – conv. Esud	---	---	80	86
Direito Tributário – conv. Esud	---	---	80	58
Implantodontia – conv. IPEO MT	---	---	12	12
<b>Total</b>	<b>530</b>	<b>437</b>	<b>542</b>	<b>520</b>

Fonte: Centro Universitário Cândido Rondon – Unirondon.

### c.3) Número de Docentes conforme Titulação

Titulação	2001	2002	2003	2004	2005
Graduado	29	37	09	18	20
Especialista	70	75	91	79	71
Mestre	49	64	146	81	65
Doutor	5	4	14	9	5
<b>Total</b>	<b>153</b>	<b>180</b>	<b>260</b>	<b>187</b>	<b>161</b>

Fonte: Centro Universitário Cândido Rondon – Unirondon.

### d) Faculdades Integradas de Cuiabá – Fic

Autorizada por decreto em julho de 1992 e funcionando desde 1993, as Faculdades Integradas de Cuiabá é uma unidade isolada de ensino superior. Ligada ao setor privado, oferece à população curso de graduação em Tecnologia em Sistema de Informação e Secretariado Executivo bilíngüe.

Instalada na Av. Edgar Vieira (ant. Rua Alziro Zarur), Bairro Boa Esperança, a Fic tem os cursos reconhecido pela Portaria Ministerial n.º 3.310/02 e 1.282/02.

Referência: Informações enviadas pela Fic, 2004.

### d.1) Cursos Oferecidos, Nº de Vagas Oferecidas, Alunos Matriculados e Graduados

Cursos Oferecidos	2003			2004			2005		
	Vagas Oferecidas	Al. Matriculados	Graduados	Vagas Oferecidas	Al. Matriculados	Graduados	Vagas Oferecidas	Al. Matriculados	Graduados
Tecn. em sistema de informação	100	250	58	100	265	52	100	50	13
Secretariado executivo bilíngüe	80	78	---	80	74	---	80	8	0
<b>Total</b>	<b>180</b>	<b>328</b>	<b>58</b>	<b>180</b>	<b>339</b>	<b>52</b>	<b>180</b>	<b>58</b>	<b>13</b>

Fonte: Faculdade de Informática de Cuiabá - FIC.



#### d.2) Número de Docentes conforme Titulação

Área de Conhecimento	2003					2004					2005				
	Graduado	Especialista	Mestre	Doutor	Total	Graduado	Especialista	Mestre	Doutor	Total	Graduado	Especialista	Mestre	Doutor	Total
Tecn. em sistema de informação	0	10	9	3	22	0	10	9	3	22	0	7	2	0	9
Secretariado executivo bilíngüe	0	3	2	1	6	0	5	4	3	12	0	5	2	0	7
<b>Total</b>	<b>0</b>	<b>13</b>	<b>11</b>	<b>4</b>	<b>28</b>	<b>0</b>	<b>15</b>	<b>13</b>	<b>6</b>	<b>34</b>	<b>0</b>	<b>12</b>	<b>4</b>	<b>0</b>	<b>16</b>

Fonte: Faculdade de Informática de Cuiabá - Fic.

#### e) Instituto Cuiabano de Educação – ICE

O ICE (Instituto Cuiabano de Educação) atua em Cuiabá-MT desde 17 de setembro de 1979.

Sua sede localiza-se na Avenida Europa, n.º 63, Bairro Jardim Tropical, Cuiabá-MT, CEP 78065-130. Autorizado pelo parecer n.º 036, de 10 de março de 1981, do Conselho Estadual de Educação, pertence à rede particular de ensino e é mantido pela entidade de mesmo nome.

A Instituição oferece desde a educação básica até a pós-graduação. A educação superior compreende a Faculdade Mato-Grossense de Ciências Contábeis e Administrativas e a Faculdade Cuiabana de Educação e Letras (Facel). Ambas são hoje credenciadas como Faculdades Integradas Mato-Grossenses de Ciências Sociais e Humanas, que em seus 18 anos de atuação já formaram 2.247 profissionais.

As linhas estratégicas do Instituto Cuiabano de Educação foram traçadas em 1999, no Plano de Desenvolvimento Institucional elaborado com a participação de toda a comunidade acadêmica. Essa ação foi responsável por um grande salto na qualidade e no desempenho de suas atividades, com sensíveis melhorias no campo acadêmico e administrativo.

O ICE oferece quatorze cursos superiores, sendo oito de graduação e seis seqüenciais de formação específica. Além disso, a Instituição oferece mais 23 cursos de pós-graduação.

Referência: informações enviadas pelo ICE.

e.1) Cursos Oferecidos, N.º de Vagas, Alunos Matriculados e Graduados

Cursos Oferecidos	2003			2004		
	Vagas Oferecidas	Al. Matriculados*	Graduados	Vagas Oferecidas	Al. Matriculados*	Graduados
1. Administração de Empresa	100	379	58	100	376	58
2. Administração: hab. negócios e marketing	100	78	0	100	127	0
3. Ciências contábeis	150	218	59	150	395	58
4. Normal superior	---	---	---	200	135	0
5. Pedagogia	100	368	0	100	210	66
6. Formação específica em empreendedorismo	100	75	0	100	132	58
<b>Total</b>	<b>550</b>	<b>1.118</b>	<b>117</b>	<b>750</b>	<b>1.375</b>	<b>240</b>

Cursos Oferecidos	2005		
	Vagas Oferecidas	Al. Matriculados*	Graduados
1. Administração: englobando quatro linhas de formação específica: Geral, Negócio e Marketing, Agronegócios, Controladoria e Finanças Corporativas.	400	328	110
2. Ciências Contábeis	150	435	96
3. Pedagogia	100	246	71
4. Curso Seqüencial de Formação Específica em Empreendedorismo	100	103	49
5. Curso Seqüencial de Formação Específica em Gestão Estratégica de Pessoas	100	29	0
6. Curso Superior de Formação Específica em Gestão Estratégica do Setor Público	100	57	0
7. Curso Superior de Formação Específica em Gestão de Empresas de Varejo	100	15	0
8. Curso Superior de Formação Específica em Gestão de Finanças Empresariais	100	12	0
9. Curso Superior de Formação Específica em Gestão de Suprimentos e Logística	100	12	0
10. Letras - Português/Espanhol e respectivas literaturas	50	56	0
11. Letras - Português/Inglês e respectivas literaturas	50		0
12. Letras - Português e Literatura de Língua Portuguesa	50		0
13. Normal Superior – hab. em Licenciatura para a Educação Infantil	100	172	0
14. Normal Superior – hab. em Lic. para os Anos Iniciais do Ens. Fundamental	100		0
<b>Total</b>	<b>1.600</b>	<b>1.465</b>	<b>326</b>

Fonte: Instituto Cuiabano de Educação – ICE.

\* Alunos matriculados no 1.º semestre.

e.2) Número de Cursos e Alunos de Pós-Graduação: Especialização “Lato Sensu”

Cursos Oferecidos	2004		
	Vagas Oferecidas	Alunos Matric.	Concluintes
Psicopedagogia C	40	34	25
Educação especial B	40	20	18
Interdisciplinar	40	16	14
Gestão escolar B	40	32	28
Educação ambiental C	40	27	21
Educação infantil A	40	39	29
Psicopedagogia H	65	26	---
Gestão escolar C	40	29	---
Educação ambiental D	40	36	---
Patrimônio cultural B	40	21	---
Educação matemática B	40	30	---
Educação infantil e alfabetização B	50	46	---
Ensino da língua portuguesa e literatura A	40	42	---
Gestão em saúde e políticas sociais B	40	38	---
Educação especial e inclusão A	40	40	---
Ensino de história A	40	40	---
Educação e motricidade A	40	20	---
<b>Total</b>	<b>715</b>	<b>536</b>	<b>135</b>

Fonte: Instituto Cuiabano de Educação – ICE

Cursos Oferecidos	2005	
	Alunos Matric.	Concluintes
Psicopedagogia I	27	19
Gestão Escolar C	43	29
Educação Ambiental D	37	23
Patrimônio Cultural B	20	7
Educação Matemática B	28	18
Educação Infantil e Alfabetização B	46	44
Ensino da Língua Port. e Literatura A	43	30
Gestão em Saúde e Políticas Sociais C	36	13
Educação Especial e Inclusão C	40	26
Ensino de História A	41	33
Educação Motricidade Humana e Recreação A	21	8
Psicopedagogia I	20	-
Linguística aplicada ao Ensino da Língua Portuguesa e Literatura A	35	-
Psicopedagogia Clínica B	34	-
Educação Infantil e Alfabetização C	49	-
Gestão Escolar D	23	-
Educação Especial e Inclusão D	31	-
Educação Matemática C	31	-
Educação Ambiental E	26	-
Contabilidade Gerencial B	23	-
MBA Gestão e Consultoria Organizacional	18	-
<b>Total</b>	<b>672</b>	<b>250</b>

### e.3) Número de Docentes conforme Titulação

Titulação	2001	2002	2003	2004	2005
Graduado	0	2	1	1	0
Especialista	50	44	44	42	29
Mestrando	0	15	0	0	19
Mestre	42	37	48	16	18
Doutor	15	16	17	1	0
<b>Total</b>	<b>107</b>	<b>114</b>	<b>110</b>	<b>60</b>	<b>66</b>

Fonte: Instituto Cuiabano de Educação – ICE.

### f) Faculdade de Cuiabá – Fauc

Localizada na Av. Dom Aquino, nº 38, no Bairro Dom Aquino, ligada ao setor privado e mantida pela Sociedade Educacional Milênio S.C. Ltda. Criada pela Portaria n.º 346 do MEC, em 6 de fevereiro de 2002, oferece à população graduação em Administração e Turismo.

Referência: Faculdade de Cuiabá (Fauc), 2005 e disponível em <<http://www.educacaosuperior.inep.gov.br>, acesso em 30/09/2005.

### f.1.) Cursos de Graduação Oferecidos, Nº de Vagas, Alunos Matriculados e Concluintes

Cursos Oferecidos	2003			2004			2005		
	Vagas Oferecidas	Al. Matriculados*	Concluintes	Vagas Oferecidas	Al. Matriculados*	Concluintes	Vagas Oferecidas	Al. Matriculados*	Concluintes
Administração – gestão da informação	50	50	0	50	46	0	50	45	09
Administração – gestão hospitalar	50	50	0	50	50	0	50	37	16
Administração – marketing	50	49	0	50	50	0	50	50	17
Turismo	50	41	0	50	32	0	50	14	09
<b>Total</b>	<b>200</b>	<b>190</b>	<b>0</b>	<b>200</b>	<b>178</b>	<b>0</b>	<b>200</b>	<b>146</b>	<b>51</b>

Fonte: Faculdade de Cuiabá – Fauc.

\* Alunos matriculados no 1.º semestre.

f.2.) Número de Docentes conforme Titulação

Titulação	2003	2004	2005
Graduado	0	0	0
Especialista	15	27	23
Mestrando	0	0	07
Mestre	5	9	15
Doutorado	4	2	02
<b>Total</b>	<b>24</b>	<b>38</b>	<b>47</b>

Fonte: Faculdade de Cuiabá – Fauc.

g) Instituto Cuiabá de Ensino e Cultura – Icec

Localizado na Av. Historiador Rubens de Mendonça, n.º 1.980, Bairro Jardim Aclimação. Ligado ao setor privado, foi reconhecido pela portaria do MEC n.º 1.072 de 9 de abril de 2002.

g.1) Cursos Oferecidos, N.º de Vagas, Alunos Matriculados (incl. pós-graduação) e Graduados

Cursos Oferecidos	2003			2004			2005		
	Vagas Oferecidas	Al. Matriculados*	Graduados	Vagas Oferecidas	Al. Matriculados*	Graduados	Vagas Oferecidas	Al. Matriculados*	Graduados
Administração de empresas	50	17	0	50	50	0	50	129	16
Administração em comércio exterior	100	0	0	100	0	0	100	0	0
Administração em gestão de sist. de informação	100	0	0	100	0	0	100	0	0
Administração em gestão hoteleira	100	0	0	100	0	0	100	0	0
Administração em marketing	100	0	0	100	15	0	100	27	0
Administração em recursos humanos	100	0	0	100	0	0	100	0	0
Ciências contábeis	150	31	0	150	57	0	150	150	15
Ciências da computação	50	12	0	50	0	0	50	0	0
Comunicação social - publicidade e propaganda	50	0	0	50	0	0	50	0	0
Direito	150	42	0	150	150	0	150	150	0
Turismo	150	14	0	150	15	0	150	0	5
<b>Total</b>	<b>1.100</b>	<b>116</b>	<b>0</b>	<b>1.100</b>	<b>287</b>	<b>0</b>	<b>1.100</b>	<b>456</b>	<b>36</b>

Fonte: Instituto Cuiabá de Ensino e Cultura – Icec.

\* Alunos matriculados no 1.º semestre.

### g.2) Número de Docentes conforme Titulação

Titulação	2003	2004	2005
Graduado	14	16	19
Especialista	30	35	40
Mestre	7	7	4
<b>Total</b>	<b>51</b>	<b>58</b>	<b>63</b>

Fonte: Instituto Cuiabá de Ensino e Cultura – Icec.

### h) Faculdade Afirmativo

Instituição privada, com sede na Rua Pimenta Bueno, n.º 534, Bairro Dom Aquino. Criada pela portaria do MEC n.º 236, de 10 de março de 1998, oferece os seguintes cursos de graduação: Administração, Administração em Gestão de Análise de Sistemas, Administração em Marketing, Comunicação Social, Direito, Fonoaudiologia, Pedagogia – Magistério do Ensino, Pedagogia Fundamental, Anos Iniciais e Orientação Educacional, Pedagogia, Secretariado Executivo e Turismo.

Fonte: Disponível em <<http://www.educacaosuperior.inep.gov.br>, acesso em 30/09/2005.

### i) Centro Federal de Educação Tecnológica – Cefet

O Cefet credenciou-se para ministrar curso superior, em agosto de 2002, para as seguintes habilitações: Curso Superior Tecnológico em Automação e Controle, em Controle de Obras e em Desenvolvimento de Sistemas para Web.

Fonte: Disponível em <<http://www.educacaosuperior.inep.gov.br>, acesso em 30/09/2005.

#### i.1) Cursos de Pós-Graduação Ministrados

Cursos Oferecidos	2004	
	Nível do Curso	Alunos Matriculados
Geoinformatização no planejamento das cidades	Espec.	30
Gestão ambiental	Espec.	35
Redes de computadores	Espec.	35

Fonte: Centro Federal de Educação Tecnológica - Cefet/MT.

## j) Faculdade Católica Dom Aquino de Cuiabá

Estabelecida em 2005 (D.O.U. 347 de 1.º de fevereiro), na Rua Alexandre de Barros, 387, no Coxipó da Ponte, oferece os cursos noturnos de Administração de Empresas e Sistema de Informação, com 100 vagas cada um. Seu corpo docente compõe-se de seis mestres e cinco especialistas.

A Faculdade Católica Dom Aquino de Cuiabá é a mais recente instituição educacional criada pela Missão Salesiana de Mato Grosso, aqui chegada no final do século XIX.

Fonte: Missão Salesiana de Mato Grosso, Faculdade Católica Dom Aquino de Cuiabá.

### j.1) Cursos Oferecidos, Nº de Vagas, Alunos Matriculados e Graduados, Nº de Docentes Segundo a Titulação – Ano 2005

Cursos Oferecidos	Vagas Oferecidas	Al. Matriculados*	Graduados	Docentes	
				Especialista	Mestre
Administração de empresas	100	37	0	5	6

Fonte: Missão Salesiana de Mato Grosso, Faculdade Católica Dom Aquino de Cuiabá.

\* Alunos matriculados no 1.º semestre.

### k) Ensino Superior, Alunos Matriculados nos Cursos de Graduação, Alunos Graduados e Docentes, por Instituição

Estabelecimento	2002			2003			2004			2005		
	Matric.	Graduados	Docentes	Matric.	Graduados	Docentes	Matric.	Graduados	Docentes	Matric.	Graduados	Docentes
FUFMT	7.536	1.214	953	7.712	1.202	1.177	7.771	1.275	1.387	8.059	--**	1.185
Unic *	12.950	2.841	717	12.202	2.438	722	10.847	1.652	717	14.096	1.979	731
Unirondom	2.957	353	180	2.870	589	260	1.103	594	187	1.177	460	161
FIC	290	30	22	328	58	28	339	52	34	58	13	16
ICE	826	181	114	1.118	117	110	1.375	240	60	1.465	326	66
Fauc	---	---	---	190	---	24	178	---	38	146	51	47
Icec	---	---	---	116	0	51	287	0	56	456	36	63
Afirmativo	N.I.	N.I.	N.I.	N.I.	N.I.	N.I.	N.I.	N.I.	N.I.	N.I.	N.I.	N.I.
Cefet	---	---	---	100	---	N.I.	205	---	N.I.	332	N.I.	N.I.
Faculdade Católica	---	---	---	---	---	---	---	---	---	37	---	11
<b>Total</b>	<b>24.559</b>	<b>4.619</b>	<b>1.986</b>	<b>24.636</b>	<b>4.404</b>	<b>2.372</b>	<b>22.105</b>	<b>3.813</b>	<b>2.479</b>	<b>25.826</b>	<b>2.865</b>	<b>2.280</b>

Fonte: FUFMT, Unic, Unirondom, FIC, ICE, Fauc, Icec, Cefet e Faculdade Católica Dom Aquino.

\* Totalização dos dados da Unic Beira-Rio, Paiaguás e Barão, podendo ocorrer a sobreposição de docentes.

\*\* Por motivo de greve não ocorreu graduação em 2005.

## D) Escolaridade

a) Pessoas Responsáveis pelos Domicílios Particulares Permanentes, por Grupos de Anos de Estudo – Ano 2000

a.1) Segundo a Microrregião, o Município, os Distritos e as Regiões Administrativas

Microrregião, o Município, os Distritos e as Regiões Administrativas	Pessoas responsáveis pelos domicílios particulares permanentes														
	Total	Grupos de anos de estudo													
		Sem instrução e menos de 1 ano	1 a 3 anos	4 a 7 anos	8 a 10 anos	11 a 14 anos	15 anos ou mais	Não determi- nados	Sem instrução e menos de 1 ano	1 a 3 anos	4 a 7 anos	8 a 10 anos	11 a 14 anos	15 anos ou mais	Não determi- nados
	Em Valores Absolutos <sup>(1)</sup>							Em Percentuais <sup>(2)</sup>							
<b>Microrregião Cuiabá</b>	<b>193.044</b>	<b>19.660</b>	<b>25.063</b>	<b>57.031</b>	<b>30.551</b>	<b>42.333</b>	<b>17.953</b>	<b>453</b>	<b>10,18</b>	<b>12,98</b>	<b>29,54</b>	<b>15,83</b>	<b>21,93</b>	<b>9,30</b>	<b>0,23</b>
<b>Município Cuiabá</b>	<b>127.133</b>	<b>10.071</b>	<b>14.350</b>	<b>34.818</b>	<b>20.115</b>	<b>31.791</b>	<b>15.681</b>	<b>307</b>	<b>7,92</b>	<b>11,29</b>	<b>27,39</b>	<b>15,82</b>	<b>25,01</b>	<b>12,33</b>	<b>0,24</b>
<b>Distrito</b>															
<b>Coxipó da Ponte</b>	68.795	5.622	8.270	20.794	11.911	16.458	5.579	161	8,17	12,02	30,23	17,31	23,92	8,11	0,23
Coxipó do Ouro	105	36	24	29	6	7	3	0	34,29	22,86	27,62	5,71	6,67	2,86	0,00
Cuiabá	57.379	4.074	5.873	13.757	8.141	15.303	10.087	144	7,10	10,24	23,98	14,19	26,67	17,58	0,25
Guia	854	339	183	238	57	23	12	2	39,70	21,43	27,87	6,67	2,69	1,41	0,23
<b>Região Administrativa</b>															
<b>Norte</b>	26.848	2.061	3.250	7.888	4.649	7.023	1.922	55	7,68	12,11	29,38	17,32	26,16	7,16	0,20
Centro-Oeste	29.974	1.764	2.591	6.535	4.226	8.573	6.164	121	5,89	8,64	21,80	14,10	28,60	20,56	0,40
Centro-Leste	37.897	2.820	4.001	9.401	5.588	9.878	6.136	73	7,44	10,56	24,81	14,75	26,07	16,19	0,19
Sul-Leste	30.526	2.790	4.071	10.443	5.522	6.220	1.428	52	9,14	13,34	34,21	18,09	20,38	4,68	0,17
Sem especificação	929	261	230	284	67	67	16	4	28,09	24,76	30,57	7,21	7,21	1,72	0,43
<b>Total</b>	<b>126.174</b>	<b>9.696</b>	<b>14.143</b>	<b>34.551</b>	<b>20.052</b>	<b>31.761</b>	<b>15.666</b>	<b>305</b>	<b>7,68</b>	<b>11,21</b>	<b>27,38</b>	<b>15,89</b>	<b>25,17</b>	<b>12,42</b>	<b>0,24</b>

Fonte: (1) Fundação Instituto Brasileiro de Geografia e Estatística, IBGE. Censo demográfico 2000, resultados do universo.

(2) Instituto de Pesquisa e Desenvolvimento Urbano, Diretoria de Pesquisa e Informação, IPDU/DPI, com base no Censo demográfico 2000/IBGE.



a.2) Segundo os Bairros

Bairros	Pessoas responsáveis pelos domicílios particulares permanentes														
	Total	Grupos de anos de estudo													
		Sem instr. e menos de 1 ano	1 a 3 anos	4 a 7 anos	8 a 10 anos	11 a 14 anos	15 anos ou mais	Não determ.	Sem instr. e menos de 1 ano	1 a 3 anos	4 a 7 anos	8 a 10 anos	11 a 14 anos	15 anos ou mais	Não determinados
		Em Valores Absolutos <sup>(1)</sup>							Em Percentuais <sup>(2)</sup>						
Altos do Coxipó	360	11	26	76	58	134	55	0	3,06	7,22	21,11	16,11	37,22	15,28	0,00
Alvorada	3.529	198	284	671	409	922	1.041	4	5,61	8,05	19,01	11,59	26,13	29,50	0,11
Barra do Pari	1.743	38	102	304	300	651	318	30	2,18	5,85	17,44	17,21	37,35	18,24	1,72
Bela Marina	146	0	2	8	33	64	24	15	0,00	1,37	5,48	22,60	43,84	16,44	10,27
Bela Vista	902	132	147	324	152	118	24	5	14,63	16,30	35,92	16,85	13,08	2,66	0,55
Boa Esperança	1.541	15	38	155	142	492	695	4	0,97	2,47	10,06	9,21	31,93	45,10	0,26
Bosque da Saúde	1.025	25	49	147	124	301	377	2	2,44	4,78	14,34	12,10	29,37	36,78	0,20
Cachoeira das Garças	22	0	5	8	0	5	4	0	0,00	22,73	36,36	0,00	22,73	18,18	0,00
Campo Velho	698	66	87	240	120	153	31	1	9,46	12,46	34,38	17,19	21,92	4,44	0,14
Campo Verde	448	87	60	174	69	51	7	0	19,42	13,39	38,84	15,40	11,38	1,56	0,00
Canjica	746	102	113	199	112	163	57	0	13,67	15,15	26,68	15,01	21,85	7,64	0,00
Carumbé	555	68	91	162	103	97	34	0	12,25	16,40	29,19	18,56	17,48	6,13	0,00
Centro-Norte	929	7	39	117	123	335	259	49	0,75	4,20	12,59	13,24	36,06	27,88	5,27
Centro Político-Adm.	390	54	51	168	58	52	7	0	13,85	13,08	43,08	14,87	13,33	1,79	0,00
Centro-Sul	1.384	27	56	208	177	538	374	4	1,95	4,05	15,03	12,79	38,87	27,02	0,29
Cidade Alta	2.687	146	232	602	368	812	525	2	5,43	8,63	22,40	13,70	30,22	19,54	0,07
Cidade Verde	697	36	86	205	116	208	46	0	5,16	12,34	29,41	16,64	29,84	6,60	0,00
Cohab São Gonçalo	1.197	150	201	464	203	158	21	0	12,53	16,79	38,76	16,96	13,20	1,75	0,00
Coophamil	1.682	41	105	280	266	664	325	1	2,44	6,24	16,65	15,81	39,48	19,32	0,06
Coophema	355	1	12	48	57	128	109	0	0,28	3,38	13,52	16,06	36,06	30,70	0,00
Coxipó	754	21	54	139	109	226	201	4	2,79	7,16	18,44	14,46	29,97	26,66	0,53
Da Goiabeira	1.832	64	125	369	274	482	516	2	3,49	6,82	20,14	14,96	26,31	28,17	0,11
Da Lixeira	1.279	90	137	308	249	365	130	0	7,04	10,71	24,08	19,47	28,54	10,16	0,00
Despraçado	1.467	104	116	404	183	406	254	0	7,09	7,91	27,54	12,47	27,68	17,31	0,00
Distrito Industrial	89	11	10	31	11	22	4	0	12,36	11,24	34,83	12,36	24,72	4,49	0,00
Do Areão	1.511	84	171	413	207	382	254	0	5,56	11,32	27,33	13,70	25,28	16,81	0,00

Continua...

Bairros	Pessoas responsáveis pelos domicílios particulares permanentes														
	Total	Grupos de anos de estudo													
		Sem instr. e menos de 1 ano	1 a 3 anos	4 a 7 anos	8 a 10 anos	11 a 14 anos	15 anos ou mais	Não determ.	Sem instr. e menos de 1 ano	1 a 3 anos	4 a 7 anos	8 a 10 anos	11 a 14 anos	15 anos ou mais	Não determinados
		Em Valores Absolutos <sup>(1)</sup>							Em Percentuais <sup>(2)</sup>						
Do Baú	723	16	37	91	76	292	210	1	2,21	5,12	12,59	10,51	40,39	29,05	0,14
Do Poço	1.278	62	115	286	250	348	216	1	4,85	9,00	22,38	19,56	27,23	16,90	0,08
Do Porto	2.709	112	217	519	459	999	391	12	4,13	8,01	19,16	16,94	36,88	14,43	0,44
Do Quilombo	2.147	59	117	303	257	696	708	7	2,75	5,45	14,11	11,97	32,42	32,98	0,33
Do Terceiro	501	71	76	205	85	56	8	0	14,17	15,17	40,92	16,97	11,18	1,60	0,00
Dom Aquino	3.291	236	444	934	532	841	301	3	7,17	13,49	28,38	16,17	25,55	9,15	0,09
Dom Bosco	508	63	89	131	71	107	47	0	12,40	17,52	25,79	13,98	21,06	9,25	0,00
Dos Araés	1.637	42	111	270	227	570	416	1	2,57	6,78	16,49	13,87	34,82	25,41	0,06
Dos Bandeirantes	354	12	11	46	41	102	141	1	3,39	3,11	12,99	11,58	28,81	39,83	0,28
Duque de Caxias	1.130	60	77	190	145	323	335	0	5,31	6,81	16,81	12,83	28,58	29,65	0,00
Grande Terceiro	1.211	101	157	311	221	343	71	7	8,34	12,96	25,68	18,25	28,32	5,86	0,58
Jardim Aclimação	423	6	3	17	21	135	241	0	1,42	0,71	4,02	4,96	31,91	56,97	0,00
Jardim Califórnia	356	2	15	43	23	102	171	0	0,56	4,21	12,08	6,46	28,65	48,03	0,00
Jardim Comodoro	201	11	31	52	48	43	16	0	5,47	15,42	25,87	23,88	21,39	7,96	0,00
Jardim Cuiabá	382	7	14	39	41	97	183	1	1,83	3,66	10,21	10,73	25,39	47,91	0,26
Jardim das Américas	798	6	7	30	60	238	446	11	0,75	0,88	3,76	7,52	29,82	55,89	1,38
Jardim das Palmeiras	272	9	11	73	46	82	50	1	3,31	4,04	26,84	16,91	30,15	18,38	0,37
Jardim dos Ipês	550	23	49	156	110	180	30	2	4,18	8,91	28,36	20,00	32,73	5,45	0,36
Jardim Eldorado	517	28	109	181	100	93	5	1	5,42	21,08	35,01	19,34	17,99	0,97	0,19
Jardim Europa	411	17	29	80	35	143	107	0	4,14	7,06	19,46	8,52	34,79	26,03	0,00
Jardim Florianópolis	1.177	182	199	486	180	107	22	1	15,46	16,91	41,29	15,29	9,09	1,87	0,08
Jardim Fortaleza	980	137	194	418	141	77	13	0	13,98	19,80	42,65	14,39	7,86	1,33	0,00
Jardim Gramado	510	27	34	111	96	175	56	11	5,29	6,67	21,76	18,82	34,31	10,98	2,16
Jardim Imperial	1.229	24	57	248	260	488	151	1	1,95	4,64	20,18	21,16	39,71	12,29	0,08
Jardim Industriário	1.940	83	189	725	467	433	38	5	4,28	9,74	37,37	24,07	22,32	1,96	0,26
Jardim Itália	901	41	80	262	140	189	189	0	4,55	8,88	29,08	15,54	20,98	20,98	0,00
Jardim Leblon	1.073	119	178	361	169	218	28	0	11,09	16,59	33,64	15,75	20,32	2,61	0,00
Jardim Mariana	251	23	19	52	37	54	66	0	9,16	7,57	20,72	14,74	21,51	26,29	0,00

Continua...

Bairros	Pessoas responsáveis pelos domicílios particulares permanentes														
	Total	Grupos de anos de estudo													
		Sem instr. e menos de 1 ano	1 a 3 anos	4 a 7 anos	8 a 10 anos	11 a 14 anos	15 anos ou mais	Não determ.	Sem instr. e menos de 1 ano	1 a 3 anos	4 a 7 anos	8 a 10 anos	11 a 14 anos	15 anos ou mais	Não determinados
		Em Valores Absolutos <sup>(1)</sup>							Em Percentuais <sup>(2)</sup>						
Jardim Mossoró	255	16	40	106	53	36	4	0	6,27	15,69	41,57	20,78	14,12	1,57	0,00
Jardim Passaredo	325	48	51	131	56	38	1	0	14,77	15,69	40,31	17,23	11,69	0,31	0,00
Jardim Paulista	536	40	76	152	80	135	53	0	7,46	14,18	28,36	14,93	25,19	9,89	0,00
Jardim Petrópolis	420	1	8	43	36	144	181	7	0,24	1,90	10,24	8,57	34,29	43,10	1,67
Jardim Presidente	592	45	50	191	124	143	39	0	7,60	8,45	32,26	20,95	24,16	6,59	0,00
Jardim Santa Isabel	2.263	314	377	856	373	314	26	3	13,88	16,66	37,83	16,48	13,88	1,15	0,13
Jardim Shangri-lá	300	1	11	30	24	102	130	2	0,33	3,67	10,00	8,00	34,00	43,33	0,67
Jardim Tropical	487	3	16	36	38	192	202	0	0,62	3,29	7,39	7,80	39,43	41,48	0,00
Jardim Ubirajara	176	27	27	70	28	19	5	0	15,34	15,34	39,77	15,91	10,80	2,84	0,00
Jardim Universitário	645	12	34	117	58	241	183	0	1,86	5,27	18,14	8,99	37,36	28,37	0,00
Jardim Vitória	2.234	331	443	918	336	188	18	0	14,82	19,83	41,09	15,04	8,42	0,81	0,00
Jordão	311	31	31	117	64	59	9	0	9,97	9,97	37,62	20,58	18,97	2,89	0,00
Lagoa Azul	166	5	12	60	47	36	6	0	3,01	7,23	36,14	28,31	21,69	3,61	0,00
Morada da Serra	14.689	689	1.358	3.885	2.806	4.789	1.116	46	4,69	9,25	26,45	19,10	32,60	7,60	0,31
Morada do Ouro	1.315	40	60	171	141	475	421	7	3,04	4,56	13,00	10,72	36,12	32,02	0,53
Morada dos Nobres	56	3	5	7	2	15	24	0	5,36	8,93	12,50	3,57	26,79	42,86	0,00
Nossa Senhora Aparecida	689	38	56	216	120	189	70	0	5,52	8,13	31,35	17,42	27,43	10,16	0,00
Nova Conquista	211	21	44	85	36	25	0	0	9,95	20,85	40,28	17,06	11,85	0,00	0,00
Nova Esperança	413	61	73	188	58	31	2	0	14,77	17,68	45,52	14,04	7,51	0,48	0,00
Novo Colorado	711	107	106	311	95	78	14	0	15,05	14,91	43,74	13,36	10,97	1,97	0,00
Novo Horizonte	942	132	169	341	147	137	16	0	14,01	17,94	36,20	15,61	14,54	1,70	0,00
Novo Mato Grosso	395	67	62	152	65	39	10	0	16,96	15,70	38,48	16,46	9,87	2,53	0,00
Novo Terceiro	838	100	155	248	157	157	21	0	11,93	18,50	29,59	18,74	18,74	2,51	0,00
Osmar Cabral	1.082	222	154	430	170	98	7	1	20,52	14,23	39,74	15,71	9,06	0,65	0,09
Paiaguás	1.334	32	80	227	226	604	165	0	2,40	6,00	17,02	16,94	45,28	12,37	0,00
Paraíso	1.122	169	200	459	162	112	20	0	15,06	17,83	40,91	14,44	9,98	1,78	0,00
Parque Atalaia	874	80	94	337	162	175	26	0	9,15	10,76	38,56	18,54	20,02	2,97	0,00
Parque Cuiabá	2.476	68	162	598	545	845	252	6	2,75	6,54	24,15	22,01	34,13	10,18	0,24

Continua..

Bairros	Pessoas responsáveis pelos domicílios particulares permanentes														
	Total	Grupos de anos de estudo													
		Sem instr. e menos de 1 ano	1 a 3 anos	4 a 7 anos	8 a 10 anos	11 a 14 anos	15 anos ou mais	Não determ.	Sem instr. e menos de 1 ano	1 a 3 anos	4 a 7 anos	8 a 10 anos	11 a 14 anos	15 anos ou mais	Não determinados
		Em Valores Absolutos <sup>(1)</sup>							Em Percentuais <sup>(2)</sup>						
Parque Geórgia	158	17	30	59	28	20	4	0	10,76	18,99	37,34	17,72	12,66	2,53	0,00
Parque Ohara	274	15	30	101	44	72	12	0	5,47	10,95	36,86	16,06	26,28	4,38	0,00
Pascoal Ramos	465	76	69	181	71	59	8	1	16,34	14,84	38,92	15,27	12,69	1,72	0,22
Pedra 90	4.917	707	905	1.972	804	488	37	4	14,38	18,41	40,11	16,35	9,92	0,75	0,08
Pedregal	1.713	266	329	607	247	230	32	2	15,53	19,21	35,43	14,42	13,43	1,87	0,12
Pico do Amor	683	21	28	83	68	265	218	0	3,07	4,10	12,15	9,96	38,80	31,92	0,00
Planalto	1.402	264	272	481	230	138	15	2	18,83	19,40	34,31	16,41	9,84	1,07	0,14
Popular	555	6	20	80	57	132	259	1	1,08	3,60	14,41	10,27	23,78	46,67	0,18
Praeirinho	492	73	76	208	85	46	3	1	14,84	15,45	42,28	17,28	9,35	0,61	0,20
Praeiro	357	47	61	118	60	50	20	1	13,17	17,09	33,05	16,81	14,01	5,60	0,28
Primeiro de Março	1.812	208	405	594	307	244	54	0	11,48	22,35	32,78	16,94	13,47	2,98	0,00
Recanto dos Pássaros	378	2	6	46	29	157	138	0	0,53	1,59	12,17	7,67	41,53	36,51	0,00
Residencial Coxipó	1.872	151	248	668	342	404	59	0	8,07	13,25	35,68	18,27	21,58	3,15	0,00
Residencial Itamarati	458	44	58	180	100	70	6	0	9,61	12,66	39,30	21,83	15,28	1,31	0,00
Residencial Santa Inês	919	7	22	119	175	506	89	1	0,76	2,39	12,95	19,04	55,06	9,68	0,11
Residencial São Carlos	871	7	19	138	193	439	75	0	0,80	2,18	15,84	22,16	50,40	8,61	0,00
Ribeirão da Ponte	546	94	78	151	86	101	34	2	17,22	14,29	27,66	15,75	18,50	6,23	0,37
Ribeirão do Lipa	519	109	79	201	64	55	11	0	21,00	15,22	38,73	12,33	10,60	2,12	0,00
Santa Cruz	352	8	20	40	43	133	108	0	2,27	5,68	11,36	12,22	37,78	30,68	0,00
Santa Laura	582	78	147	234	72	38	12	1	13,40	25,26	40,21	12,37	6,53	2,06	0,17
Santa Marta	185	7	20	38	18	53	48	1	3,78	10,81	20,54	9,73	28,65	25,95	0,54
Santa Rosa	326	4	6	24	15	105	170	2	1,23	1,84	7,36	4,60	32,21	52,15	0,61
São Francisco	581	69	80	195	127	104	6	0	11,88	13,77	33,56	21,86	17,90	1,03	0,00
São Gonçalo Beira-Rio	71	6	12	28	11	11	3	0	8,45	16,90	39,44	15,49	15,49	4,23	0,00
São João del-Rei	1.249	141	268	484	193	155	8	0	11,29	21,46	38,75	15,45	12,41	0,64	0,00
São José	170	16	16	59	37	33	8	1	9,41	9,41	34,71	21,76	19,41	4,71	0,59
São Roque	139	13	21	41	21	30	13	0	9,35	15,11	29,50	15,11	21,58	9,35	0,00
São Sebastião	348	64	72	131	50	30	1	0	18,39	20,69	37,64	14,37	8,62	0,29	0,00

Continua...

Bairros	Pessoas responsáveis pelos domicílios particulares permanentes														
	Total	Grupos de anos de estudo													
		Sem instr. e menos de 1 ano	1 a 3 anos	4 a 7 anos	8 a 10 anos	11 a 14 anos	15 anos ou mais	Não determ.	Sem instr. e menos de 1 ano	1 a 3 anos	4 a 7 anos	8 a 10 anos	11 a 14 anos	15 anos ou mais	Não determinados
		Em Valores Absolutos <sup>(1)</sup>							Em Percentuais <sup>(2)</sup>						
Sem especificação	5.765	1.146	1.062	2.000	714	682	148	13	19,88	18,42	34,69	12,39	11,83	2,57	0,23
Sol Nascente	541	76	83	226	87	64	5	0	14,05	15,34	41,77	16,08	11,83	0,92	0,00
Terra Nova	1.042	3	8	55	74	478	424	0	0,29	0,77	5,28	7,10	45,87	40,69	0,00
Tijucal	4.244	216	435	1.246	813	1.303	219	12	5,09	10,25	29,36	19,16	30,70	5,16	0,28
Três Barras	1.637	231	306	629	252	177	42	0	14,11	18,69	38,42	15,39	10,81	2,57	0,00
UFMT	15	0	1	2	1	4	7	0	0,00	6,67	13,33	6,67	26,67	46,67	0,00
Vista Alegre	210	19	36	73	27	39	16	0	9,05	17,14	34,76	12,86	18,57	7,62	0,00

Fonte: (1) Fundação Instituto Brasileiro de Geografia e Estatística, IBGE. Censo demográfico 2000, resultados do universo.

(2) Instituto de Pesquisa e Desenvolvimento Urbano, Diretoria de Pesquisa e Informação, IPDU/DPI, com base no Censo demográfico 2000/IBGE.

## E) Ensino Profissionalizante

### a) Serviço Nacional de Aprendizagem Comercial – Senac

Criado em 10 de janeiro de 1946, o Serviço Nacional de Aprendizagem Comercial (Senac) é instituição de educação profissional aberta a toda a sociedade, cuja missão é desenvolver pessoas e organizações para o mundo do trabalho por meio de ações educacionais e da disseminação de conhecimentos em comércio e serviços, contribuindo para o desenvolvimento do País.

Sua administração cabe à Confederação Nacional do Comércio (CNC),

em cumprimento aos Decretos-Leis n.ºs 8621 e 8622, que deram origem à Instituição.

Mediante diferentes modalidades de ensino, entre as quais destaca-se o Programa Senac Móvel, a Instituição beneficia hoje 1914 municípios.

Em Mato Grosso, o Senac teve seu início enquanto Delegacia Executiva em 6 de dezembro de 1947. Somente em 1959 criou-se o Departamento Regional do Estado de Mato Grosso. Hoje, a Administração Regional conta com 10 Unidades Operativas distribuídas por todo o Estado, que realizam atividades educativas voltadas para áreas de formação.

São áreas de atuação do Senac: Administração, Saúde, Moda e Beleza, Comunicação e Artes, Idiomas, Informática, Hotelaria e Turismo, Conservação e Zeladoria.

Fonte: Serviço Nacional de Aprendizagem Comercial - Senac.

#### a.1) Total de Matrículas, Evasão e Concluintes, por Áreas Ocupacionais

Área Ocupacional	2004						2005					
	Turmas	Alunos					Turmas	Alunos				
		Matriculados	Desistentes	Evadidos	Reprovados	Aprovados		Matriculados	Desistentes	Evadidos	Reprovados	Aprovados
Artes							3	62	0	0	0	62
Comunicação	11	249	0	0	19	230	9	168	3	0	0	165
Comércio	33	871	14	22	16	819	56	1.313	33	32	0	1.248
Conservação e zeladoria	1	14	1	0	0	13	5	162	12	5	0	145
Design	1	6	0	0	0	6	1	10	0	0	0	10
Idiomas	...	...	...	...	...	...	2	32	0	11	0	21
Gestão	109	1.764	47	35	88	1.594	137	2.858	99	128	4	2.627
Informática	108	1.439	44	78	83	1.234	75	961	65	81	7	808
Imagem pessoal	22	431	15	46	12	358	12	201	2	11	0	188
Lazer e Desenvolvimento	...	...	...	...	...	...	3	68	0	0	0	68
Meio ambiente	9	118	0	0	0	118	11	142	0	0	0	142
Saúde	42	1.032	33	21	55	923	42	1.118	62	99	7	950
Tecnologia educacional	16	210	0	0	1	209	28	428	0	0	0	428
Turismo e hotelaria/ hospitalidade	28	554	27	3	8	516	47	1.583	43	17	0	1.523
Programa compensatório (sem área)	139	1.168	6	10	4	1.148	172	7.422	2	23	0	7.418
<b>Total</b>	<b>519</b>	<b>7.856</b>	<b>187</b>	<b>215</b>	<b>286</b>	<b>7.168</b>	<b>603</b>	<b>16.528</b>	<b>321</b>	<b>386</b>	<b>18</b>	<b>15.803</b>

Fonte: Serviço Nacional de Aprendizagem Comercial - Senac.

a.2) Atividades Realizadas pelo Senac no Ano de 2005

Cursos / Oficinas	Alunos
1. A arte de debugar aplicações Java técnicas e ferramentas	66
2. Ambientação integrada	812
3. Área Ocupacional	2005
4. Aromas e sabores da culinária internacional	132
5. Avaliação do projeto Profae em Mato Grosso	88
6. Fórum de discussão sobre voluntariado	87
7. Gerencial	138
8. Higiene e manipulação de alimentos	44
9. Introdução ao mundo do vinho com degustação	47
10. Maquiagem	46
11. O uso da soja e o reaproveitamento dos alimentos nas receitas típicas da culinária	58
12. Panetones regionais	22
13. Prevenção de acidentes de trabalho para membros da Cipa	13
14. Programando seu sucesso pessoal e profissional	62
15. Qualidade no atendimento ao cliente	23
16. Reforma e customização de roupas	59
17. Sipat – Semana interna de prevenção de acidentes no trabalho	111
18. Turminha da coleta seletiva	190

Fonte: Serviço Nacional de Aprendizagem Comercial - Senac.

<b>Palestras</b>	<b>Qtde.</b>
1. Gestão de pessoas	152
2. Administração de tempo e resultados	358
3. Automotivação e excelência pessoal	316
4. Motivação pessoal	120
5. Educação ambiental	258
6. Programação orientada a objeto com bluej	65
7. Administração de tempo	187
8. Tratamento de documentos Xml com o Java	65
9. Projetando sistemas em Java com o uso da Uml	65
10. Design patterns em Java	65
11. Comportamento de gêneros	48
12. Relações interpessoais	22
13. Aids	100
14. Primeiros socorros	107
15. Informação profissional	119
16. Direção defensiva	107
17. Trabalho e cidadania	82
18. Você nasceu para brilhar	104
19. Desenvolvimento de chefia e liderança	28
20. Profissional do futuro	212
21. Técnicas de negociação	28
22. Orientação para o trabalho	162
23. Visão estratégica	100
24. Mercado e publicidade	116
25. Excelência em vendas	72
26. Eficiência e eficácia no atendimento	93
27. Motivação profissional	31
28. Ambientação Fecomércio/Sesc/Senac para feira do empreendedor	16
29. Atendimento	25
30. Motivação	69
<b>Campanha comunitária</b>	<b>Qtde.</b>
Corte de cabelo	126
Primeiro encontro PAS (Programa alimentos seguros)	100

Fonte: Serviço Nacional de Aprendizagem Comercial - Senac.



## b) Serviço de Apoio às Micros e Pequenas Empresas em Mato Grosso – Sebrae/MT

### b.1) Atividades Realizadas pelo Sebrae em Cuiabá

Atividades	Nº Realização Geral		
	2003	2004	2005
Atendimentos presenciais	40.015	60.787	77.321
Cursos realizados	189	451	516
Palestras	113	178	495
Feiras (promoção e acessos)	67	55	156
Missões e caravanas	27	147	219
Palestras gerenciais	98	105	243
Pessoas participantes	1.584	1.723	46.078
Acesso à créditos	292	107	30
Consultorias	- - -	241	1.243
Empresas atendidas	42.385	35.561	8.240

Fonte: Serviço de Apoio às Micros e Pequenas Empresas em Mato Grosso – Sebrae/MT.

b.2) Centro de Eventos do Pantanal – Atividades Realizadas / Público Participante / Postos de Trabalho Gerados

Atividades	Nº Realização Geral		
	2003	2004	2005
Eventos ocorridos	301	425	322
Eventos socioculturais	66	83	64
Reuniões/cursos/palestras	165	278	177
Convenções/oficinas	33	30	8
Congressos	10	7	4
Exposições/leilões (agroindustriais)	1	1	1
Feiras comerciais	15	9	10
Eventos mistos (congressos e feiras)	5	10	10
Teleconferência e Videoconferência	6	5	48
Público total	154.616	375.177	330.748
Média mensal de eventos	25	35	26
Eventos com público externo	56	160	120
Público externo	7.774	10.270	19.511
Postos de trabalho gerados	13.215	16.550	14.702
Impacto na economia local	R\$ 5.878.080	R\$ 14.529.670	R\$ 17.170.210

Fonte: Serviço de Apoio às Micros e Pequenas Empresas em Mato Grosso – Sebrae/MT.

### c) Serviço Nacional de Aprendizagem Industrial – Senai/MT

O Senai é uma instituição privada que faz parte do Sistema Federação da S Indústrias e destaca-se no cenário internacional por ser a maior instituição de educação profissional do mundo. A Instituição apóia 26 áreas industriais por meio da formação de recursos humanos e da prestação de serviços como assistência ao setor produtivo, serviço de laboratórios, pesquisa aplicada e informação tecnológica.

Criado em 1942, o Senai surgiu para atender a uma necessidade premente: a formação de mão-de-obra para a incipiente indústria de base. No fim da década de 1950 o Senai estava presente em quase todo o território nacional e começava a buscar no exterior a formação para os seus técnicos. Logo tornou-se referência de inovação e qualidade na área de formação profissional, servindo de modelo para a criação de instituições similares na Venezuela, Chile, Argentina e Peru. Nos anos 60 o Senai investiu em cursos sistemáticos de formação, intensificou treinamento dentro das empresas e buscou parcerias com os Ministérios da Educação e do Trabalho e com o Banco Nacional de Habitação. Na crise econômica da década de 1980 o Senai percebeu o substancial movimento de transformação da economia e decidiu investir em tecnologia e no desenvolvimento do seu corpo técnico.

Com o apoio técnico e financeiro de instituições da Alemanha, Canadá, Japão, França, Itália e Estados Unidos o Senai chegou ao início dos anos 90 pronto para assessorar a indústria brasileira no campo da tecnologia de processos, de produtos e de gestão. Hoje, a média de 15 mil alunos dos primeiros anos transformou-se em milhões de matrículas desde 1942.

O Senai atua em projetos que impulsionam o desenvolvimento social e econômico do País, contribuindo para o crescimento de todos os Estados em que atua, através de qualificação profissional para os trabalhadores e serviços técnicos e tecnológicos para as empresas.

Em Mato Grosso o Senai iniciou suas atividades em 1977 e, em 1979, foi inaugurada a primeira unidade do Estado, no município de Várzea Grande. A partir dessa data a Instituição tem acompanhado o crescimento industrial, disponibilizando profissionais qualificados para atender às necessidades do mercado de trabalho. Atualmente beneficia desde grandes pólos industriais até empresas localizadas em municípios longínquos. Atualmente conta com dez unidades fixas, além de unidades conveniadas e unidades móveis.

O Senai, no ano de 2004, tornou-se a primeira instituição de educação profissional do Estado a obter a certificação ISO 9001/2000, atendendo aos mais diversos segmentos da indústria em Mato Grosso, participando ativamente do desenvolvimento do Estado.

Além da qualificação profissional e a contribuição para a melhoria da capacidade tecnológica do nosso parque industrial, o Senai-MT trabalha no desenvolvimento de programas especiais para que a classe empresarial encontre apoio ao enfrentar os desafios do mercado.

Para suprir as necessidades das empresas mato-grossenses, também no que diz respeito à realização de eventos, palestras, treinamentos e cursos, foi criado o Senai Fiemtec - Centro de Educação e Tecnologia. Localizado na Av. XV de Novembro, possui projeto arquitetônico moderno, primando pela funcionalidade, flexibilidade e conforto, além de integrar vários espaços numa ótima infra-estrutura física.

---

Fonte: Serviço Nacional de Aprendizagem Industrial -Senai, ano 2006.

c.1.) Cursos Oferecidos, Alunos Matriculados e Carga Horária, Ano 2005

Unidade Fiemtec

Curso	Turma	Matric. Total
<b>APRENDIZAGEM INDUSTRIAL</b>		
<b>Total Gestão</b>	<b>3</b>	<b>60</b>
<b>QUALIFICAÇÃO</b>		
Madeira e mobiliário	1	12
Alimentos e bebidas	12	152
Têxtil e vestuário	10	150
Informática	36	468
Gestão – pré-emprego	8	160
<b>Total qualificação</b>	<b>67</b>	<b>942</b>
<b>APERFEIÇOAMENTO</b>		
Alimentos e bebidas	26	447
Têxtil e vestuário	1	15
Informática	53	636
<b>Total aperfeiçoamento</b>	<b>80</b>	<b>1.098</b>
<b>HABILITAÇÃO PROFISSIONAL</b>		
Informática	5	145
<b>Total Habilitação Profissional</b>	<b>5</b>	<b>145</b>
<b>Total fiemtec</b>	<b>155</b>	<b>2245</b>

Unidade Núcleo de Tecnologia do Gás

Curso	Turma	Matric. Total
<b>QUALIFICAÇÃO</b>		
Gás	13	182
<b>APERFEIÇOAMENTO</b>		
Gás	18	309
<b>HABILITAÇÃO TÉCNICA</b>		
Téc. Indus. Técn. Finas do Gás	1	35
<b>Total Núcleo de Tecn. do Gás</b>	<b>32</b>	<b>526</b>
<b>Total Senai Cuiabá</b>	<b>187</b>	<b>2771</b>

Fonte: Serviço Nacional de Aprendizagem Industrial – Senai.

c.2.) Cursos Oferecidos de Aperfeiçoamento Profissional – Formação Inicial e Continuada, Ano 2005

Cursos	Matrículas
Aperfeiçoamento profissional - formação inicial e continuada	1.750
Aprendizagem industrial - formação inicial e continuada	41
Habilitação profissional (fase estágio) educação profissional técn. nível médio	49
Qualificação profissional - formação inicial e continuada	1.222
<b>Total</b>	<b>3.062</b>

Fonte: Serviço Nacional de Aprendizagem Industrial –Senai.





## capítulo 20

# Esporte e Lazer

### Política Municipal de Desporto e Lazer

A Política Municipal de Desporto e Lazer serve ao processo político de transformação da sociedade, tendo por principal objetivo a generalização do acesso às práticas esportivas, recreativas e de lazer a todos os segmentos da população.

Assenta-se numa série de princípios e diretrizes para o fomento do desporto em nosso município e atende aos preceitos constitucionais, os quais preconizam que “É dever do Estado fomentar as práticas esportivas formais e não formais, como direito de cada um”.

A Política Municipal de Desporto caracteriza o esporte como um “fato social”, e para alcançar todos os segmentos da população incorpora programas de estímulo ao desenvolvimento do esporte educacional, de participação e de rendimento, além de priorizar ações globalizadas para os segmentos da comunidade considerados especiais: as crianças e os adolescentes em situação de risco, as pessoas portadoras de deficiência e as da terceira idade.

As ações esportivas foram descentralizadas e democratizadas. Essa política estabelece uma série de interfaces com as demais secretarias municipais, com os governos estadual e federal, com entidades não governamentais e com o poder legislativo, objetivando atender a maior parcela possível da população.

A Diretoria de Desporto e Lazer, para cumprir o seu papel de órgão fo-

mentador das práticas desportivas formais e não formais, buscou remover as duas travancas do desporto municipal, instituindo instrumentos legais (Política de Desporto, Legislação Esportiva, Lei de Incentivo) e procurando suprir a carência de espaços físicos específicos para a prática de atividades desportivas.

Com o Fundo de Desenvolvimento Desportivo Municipal, criado pelas Leis n.º 3.778/98 e 3.792/98, ficou o poder executivo autorizado a instituir, no âmbito do município de Cuiabá, incentivo fiscal para a realização de projetos desportivos, a ser concedido à pessoa física ou jurídica domiciliada no município, viabilizando o financiamento e o investimento da iniciativa privada, parceiro importante e com recursos aplicáveis no fomento do desporto no município. Pode a empresa patrocinadora de eventos esportivos deduzir o valor do benefício de seu imposto predial (IPTU) e/ou do Imposto Sobre Serviços de Qualquer Natureza (ISSQN).

No marco dessa política desportiva municipal, vêm sendo desenvolvidos de forma sistemática os projetos, programas e eventos esportivos abaixo relacionados:

- **Programa de Iniciação Esportiva** — implementado nos miniestádios, o projeto visa contribuir para a prática do esporte envolvendo crianças e adolescentes, na faixa dos 7 aos 15 anos, através da iniciação e do aperfeiçoamento esportivo com bases pedagógicas sólidas e com orientação de servidores capacitados, exigindo, como condição básica à participação, estar a clientela matriculada na rede



oficial de ensino e com bom desempenho escolar.

- **Programa Caminhando na Trilha da Saúde** – de ação preventiva, desenvolvido em postos de orientação, com uma equipe de profissionais de educação física que orientam desportistas que caminham no Parque Massairo Okamura.
- **Programa de Treinamento Permanente de Seleções** – treinar, de forma permanente e sistemática, as seleções representativas do município de Cuiabá em eventos locais, regionais e de nível nacional, nas diferentes Modalidades Esportivas.
- **Programa de Manhã de Lazer** – atividades recreativas e de lazer nos bairros periféricos da cidade em pró de crianças na faixa etária dos sete aos quinze anos, nos finais de semana.
- **Programa Mutirão Solidário** – atividade de recreação e lazer em parceria com as demais secretarias, nas comunidades periféricas.
- **Programa de Atividade Física para Portadores de Necessidades Especiais** – visa à inclusão esportiva e de lazer dos deficientes físicos.
- **Projeto Digoreste no Esporte** – implementado em cinco pólos, levará às crianças e aos adolescentes a prática esportiva como forma de inclusão social.
- **Projeto Esporte de Rua** – atividades esportivas nas modalidades de voleibol, futessal e futebol nas ruas de bairros, em cinco pólos no município, como cunho recreativo e de promoção do lazer.
- **Projeto Vida Ativa na 3ª Idade** – desenvolvido nos Centros de Convivência Padre Firmo Rodrigues (Bairro do Terceiro) e Maria Inês França Auad (CPA III, Bairro Morada da Serra), oferece atividades físicas, recreativas e desportivas para pessoas da terceira idade.

Entre os inúmeros eventos estabelecidos no calendário da Secretaria Especial de Desporto e Lazer, destacam-se os seguintes:

- **Campeonato Pixote** – envolvendo quinze modalidades esportivas, é desenvolvido nas categorias Pixotinho, Mamadeira, Fraldinha, Mirim, Infantil e Infante-juvenil, na faixa etária dos sete aos quinze anos, com o objetivo de integrar e confraternizar os atletas, ensejando a prática do desporto e revelar talentos. Apesar de ser evento

de caráter municipal, por sua credibilidade e pela carência de eventos para essa faixa etária, dele participam outros municípios do Estado.

- **Campeonato Peladão de Futebol Amador** – atende a 46 ligas e departamentos de esporte amador, com aproximadamente 800 equipes amadoras, perfazendo um total de 16 mil futebolistas.
- **Jogos dos Servidores Municipais** – evento desportivo e de lazer que envolve a participação de equipes formadas em todas as secretarias municipais para uma integração e socialização entre os servidores da Prefeitura de Cuiabá.
- **Corrida Senhor Bom Jesus de Cuiabá** – evento realizado nas ruas e avenidas da cidade em comemoração ao aniversário de Cuiabá.
- **Jogos Escolares Municipais** – busca o desenvolvimento do desporto escolar na rede municipal de ensino, contribuindo para a formação integral do educando, e fomentar o desporto educacional nas categorias de base.
- **Jogos Interescolinhas** – participam alunos atletas inscritos nas escolinhas de iniciação esportiva da Didel.
- **Jogos da Vida Ativa na 3ª Idade** – busca fomentar a inclusão e a participação socioesportiva de idosos, como também propiciar a valorização e o lazer da prática desportiva desenvolvida nessa faixa etária. Entre os inúmeros eventos estabelecidos no calendário da Secretaria de Estado de Desporto e Lazer destacam-se as seguintes modalidades com a participação cuiabana: Jogos Regionais Estudantis Mato-Grossenses, Jogos Estudantis Mato-Grossenses, Jogos Estudantis Brasileiros, Jogos Escolares Mato-Grossenses, Jogos Escolares e Brasileiros, Jogos Abertos Mato-Grossenses e Jogos da Juventude Brasileira.
- **Jogos Estudantis Cuiabanos** – campeonato esportivo exclusivo para alunos da rede pública municipal, estadual e particular de ensino.
- **Paraolimpíadas Municipais** – realização de campeonato em diferentes modalidades esportivas para pessoas deficientes.

---

Fonte: Secretaria Municipal de Educação, Desporto e Lazer – Smedel. 2006.

## A) Equipamentos Esportivos segundo a Região Administrativa e a Administração – 2005

Equipamento	Região Norte					Região Oeste				
	Municipal	Estadual	Federal	Particular	Total	Municipal	Estadual	Federal	Particular	Total
1. Campo de futebol	16	2	1	3	22	15	2	2	4	23
2. Campo de futebol society	3	7	0	8	18	13	0	5	11	29
3. Estádio de futebol	0	0	0	0	0	0	2	0	1	3
4. Miniestádio	7	1	0	0	8	2	0	0	0	2
5. Quadra poliesportiva coberta	8	12	0	1	21	6	10	2	11	29
6. Quadra poliesportiva descoberta	6	5	2	7	20	24	5	2	17	48
7. Quadra de areia	4	1	0	1	6	3	0	1	5	9
8. Quadra de tênis	0	0	0	2	2	0	0	1	7	8
9. Ginásio poliesportivo	2	3	0	0	5	2	2	1	4	9
10. Piscina	0	0	1	1	2	1 (em construção)	0	1	17	19
11. Pista de atletismo	0	0	1	0	1	0	2	1	1	4
12. Pista de skate	1	0	0	0	1	0	0	0	0	0
13. Pista de boliche	0	0	0	0	0	0	0	0	1	1
14. Pista de malha	0	0	0	0	0	0	0	0	0	0
15. Pista de bocha	0	0	0	1	1	0	0	0	0	0
16. Hipódromo	0	0	0	0	0	0	0	0	0	0
17. Posto de orientação	6	0	0	0	6	7	0	0	0	7
18. Quadra de peteca	0	0	0	0	0	0	0	0	2	2
<b>Total</b>	<b>53</b>	<b>31</b>	<b>05</b>	<b>24</b>	<b>113</b>	<b>73</b>	<b>23</b>	<b>16</b>	<b>81</b>	<b>193</b>

Fonte: Secretaria Municipal de Educação, Desporto e Lazer – Smedel. 2006.

Equipamento	Região Leste					Região Sul					Total				
	Municipal	Estadual	Federal	Particular	Total	Municipal	Estadual	Federal	Particular	Total	Municipal	Estadual	Federal	Particular	Total
1. Campo de futebol	17	5	3	4	29	16	2	0	17	35	64	11	6	28	109
2. Campo de futebol society	15	3	1	16	35	18	0	0	49	67	49	10	6	84	149
3. Estádio de futebol	0	0	0	0	0	0	0	0	0	0	0	2	0	1	3
4. Miniestádio	7	0	0	0	7	9	0	0	0	9	25	1	0	0	26
5. Quadra poliesportiva coberta	8	8	2	10	28	6	7	0	2	15	28	37	4	24	93
6. Quadra poliesportiva descoberta	35	4	7	12	58	24	2	0	9	35	89	16	11	45	161
7. Quadra de areia	6	2	2	3	13	2	0	0	8	10	15	3	3	17	38
8. Quadra de tênis	0	0	0	14	14	0	0	0	9	9	0	0	1	32	33
9. Ginásio poliesportivo	3	0	1	1	5	2	0	0	4	6	9	5	2	9	25
10. Piscina	0	0	1	11	12	0	0	0	24	24	1	0	3	53	57
11. Pista de atletismo	1	0	1	0	2	0	0	0	0	0	1	2	3	1	7
12. Pista de skate	0	0	0	0	0	0	0	0	0	0	1	0	0	0	1
13. Pista de boliche	0	0	0	2	2	0	0	0	0	0	0	0	0	3	3
14. Pista de malha	0	0	0	1	1	0	0	0	0	0	0	0	0	1	1
15. Pista de bocha	0	0	0	1	1	0	0	0	0	0	0	0	0	2	2
16. Hipódromo	0	0	0	0	0	0	0	0	1	1	0	0	0	1	1
17. Posto de orientação	5	0	1	0	6	5	0	0	0	5	23	0	1	0	24
18. Quadra de peteca	0	0	0	3	3	0	0	0	0	0	0	0	0	5	5
<b>Total</b>	<b>97</b>	<b>22</b>	<b>19</b>	<b>78</b>	<b>216</b>	<b>82</b>	<b>11</b>	<b>0</b>	<b>123</b>	<b>216</b>	<b>304</b>	<b>87</b>	<b>40</b>	<b>306</b>	<b>737</b>

Fonte: Secretaria Municipal de Educação, Desporto e Lazer – Smedel. 2006.

## B) Centros Esportivos e Áreas de Lazer Públicos de Cuiabá – Ano 2005

Nome	Endereço	Bairro
1. Área de Lazer do CPA I	N.H. CPA I	Morada da Serra
2. Área de Lazer Emanuel Pinheiro da Silva Primo	Rua Amarelido de Almeida	do Poção
3. Área de Lazer José Nicolau Pinto	Rua Barra do Garças	do Porto
4. Área de Lazer Prof. Expedito Sabino da Silva	Rua 48	Boa Esperança
5. Área de Lazer Silva Freire	Rod. Palmiro Paes de Barros	Vista Alegre
6. Caic Eldorado	Av. Principal	Jardim Eldorado
7. Centro Comunitário Antônio Pereira Fortes	Rua Teresina	Cidade Verde
8. Centro Comunitário Júlio Strubing Müller	Rua Ten. Eulálio Guerra	dos Araés
9. Centro Esportivo Gustavo Cid Nunes da Cunha	Av. João Gomes Sobrinho	da Lixeira
10. Centro Esportivo João Balduino Curvo	Rua Pres. Café Filho	do Quilombo
11. Centro Esportivo Manoel Soares de Campos	Av. Carmindo de Campos	do Terceiro
12. Centro Esportivo São João dos Lázarus	Av. Miguel Sutil	da Lixeira
13. Centro Social Urbano São José Operário	Rua Major Gama	Dom Aquino
14. Complexo Esportivo Benedito Severo Gonçalves Leônidas	Rua Maracanã	do Areão
15. Complexo Esportivo da UFMT	Av. Fernando Correa da Costa	UFMT
16. Estádio Governador José Fragelli (Verdão)	Av. Agrícola Paes de Barros	Cidade Alta
17. Estádio Presidente Eurico Gaspar Dutra (Dutrinha)	Rua Joaquim Murtinho	Centro-Sul
18. Ginásio Poliesportivo Geraldo Ferreira dos Santos	Av. Principal	Osmar Cabral
19. Ginásio Poliesportivo do Paiaguás	Av. Central	Paiaguás
20. Ginásio Poliesportivo Felizardo Laerte do Nascimento	Av. Radialista Edson Luís da Silva	Tijucal
21. Ginásio Poliesportivo João Batista Jaudy	Av. Principal	Planalto
22. Ginásio Poliesportivo Verdinho	N.H. CPA I	Morada da Serra

Fonte: Secretaria Municipal de Educação, Desporto e Lazer – Smedel.

## C) Miniestádios e Postos de Orientação de Atividade Física

Miniestádios
1. Adavilson da Cruz - Bairro Jardim Santa Isabel
2. Antônio de Jesus Simião Rosa - Bairro Santa Laura
3. Aristotelino Alves Praeiro - Bairro Pedra 90 – 2.ª etapa
4. Ailton de Souza Franco - Distrito da Guia
5. Benedito Sá Barreto - Bairro Jardim Paulista
6. do Moinho - Bairro Jardim Universitário
7. do Osmar Cabral – Osmar Cabral
8. Gerson Lopes Dias - Jardim Vista Alegre
9. Ivo de Almeida - Bairro Residencial Coxipó
10. Jamil Mussa Sobrinho - Bela Vista
11. João Faustino Lima – Praeirinho
12. João Pires Modesto JK - N.H. CPA IV - Morada da Serra
13. Joaquim Francisco de Assis - Bairro Jardim Vitória
14. Joelson Castro da Silva - Bairro Pascoal Ramos
15. José da Silva Oliveira (Bife) – NH CPA II, Morada da Serra
16. Joubert A. Martins – Beto Cuiabano - Pedregal
17. Juarez José da Silva – Novo Horizonte
18. Marcelo Augusto Felipe Ribeiro - Bairro Morada do Ouro
19. Márcio Pedro Brito - Bairro Planalto
20. N.H. CPA I - Bairro Morada da Serra
21. Oracina Gonçalves de Moraes - Bairro Parque Cuiabá
22. Orlando Joaquim dos Santos (Camisa 10) - Bairro Tijucal
23. Radialista Cláudio Kieski - São João del-Rei
24. Rubens Antunes de Belém - Bairro da Lixeira
25. Rubens dos Santos - N.H. CPA III – Bairro Morada da Serra
26. Rüter José de Carvalho – Três Barras

Postos de Orientação de Atividade Física
Av. 8 de Abril (Jardim Cuiabá)
Av. Carmindo de Campos (Centro Esp. Manoel S. de Campos, Bairro do Terceiro)
Av. Miguel Sutil (Trevo do Coophamil)
Av. Miguel Sutil (Trevo Santa Rosa)
Av. Miguel Sutil (Trevo do Círculo Militar)
Av. Miguel Sutil (Viaduto da Rodoviária)
Av. Rubens de Mendonça (Comando Geral)
Campus da UFMT
Coophamil (Praça Principal)
Emílio Ferreira (Rod. Palmiro Paes de Barros, acesso ao Lot. Parque Cuiabá)
Gerson Conceição Pires (Av. Rubens de Mendonça – Morada do Ouro)
José Garcia da Cunha (Av. Benjamim Constant s.nº - Jardim Universitário)
José Leite de Oliveira (Rua Antônio Dorileo - CoopHEMA)
José Maria de Souza (Av. dos Trabalhadores - Res. Santa Inês)
José Meirelles (CPA IV 2.ª et., Av.E, esq. com Av. B, Bairro Morada da Serra)
Miniestádio do CPA IV, 2.ª etapa (Bairro Morada da Serra)
N.H. CPA IV (Av. A, Bairro Morada da Serra)
Osmar Cabral (Osmar Cabral)
Parque Massairo Okamura (CPA)
Parque Zé Bolo Flor (Coxipó)
Rod. Palmiro Paes de Barros (acesso ao Lot. Jardim Buriti)
Rua Barão de Melgaço, esq. com a Av. Miguel Sutil

Fonte: Secretaria Municipal de Educação, Desporto e Lazer – Smedel.

# ESPORTE E LAZER

## ▲ CENTROS ESPORTIVOS

### REGIÃO NORTE

- 01 – Área de Lazer do CPA I
- 02 – Ginásio Poliesportivo do Paiguás
- 03 – Ginásio Poliesportivo Verdinho

### REGIÃO OESTE

- 04 – Área de Lazer José Nicolau Pinto
- 05 – Centro Esportivo João Balduino Curvo
- 06 – Estádio Governador José Fragelli (Verdão)
- 07 – Centro Comunitário Antônio Pereira Fort
- 08 – Centro Comunitário Júlio Strubing Müller
- 09 – Estádio Presidente Eurico Gaspar Dutra (I)

### REGIÃO LESTE

- 10 – Área de Lazer Emanuel Pinheiro da Silva I
- 11 – Centro Esportivo Manoel Soares de Cam
- 12 – Centro Esportivo São José dos Lázaros
- 13 – Centro Social Urbano São José Operário
- 14 – Complexo Esportivo Benedito Severo Go
- 15 – Complexo Esportivo da UFMT
- 16 – Área de Lazer Prof. Expedito Sabino da Si
- 17 – Caic Eldorado
- 18 – Centro Esportivo Gustavo Cid Nunes da C
- 19 – Ginásio Poliesportivo João Batista Jaudy

### REGIÃO SUL

- 20 – Ginásio Poliesportivo Felizardo Laerte do Nascimento
- 21 – Área de Lazer Silva Freire
- 22 – Ginásio Poliesportivo Geraldo Ferreira dos Santos

## ■ MINIESTÁDIOS

### REGIÃO NORTE

- 01 – João Pires Modesto JK
- 02 – Joaquim Francisco de Assis
- 03 – José da Silva Oliveira (Bife)
- 04 – Marcelo Augusto Felipe Ribeiro
- 05 – N.H. CPA I
- 06 – Rubens dos Santos
- 07 – Ruiter José de Carvalho

### REGIÃO OESTE

- 08 – Adavilson da Cruz

### REGIÃO LESTE

- 09 – Benedito Sá Barreto
- 10 – Jamil Mussa Sobrinho
- 11 – João Faustino Lima
- 12 – Juarez Sodré da Silva
- 13 – Márcio Pedro Brito
- 14 – do Moinho
- 15 – Rubens Antunes de Belém
- 16 – Joubert A. Martins

### REGIÃO SUL

- 17 – Antônio de Jesus Simião Rosa
- 18 – Aristotelino Alves Praeiro
- 19 – do Osmar Cabral
- 20 – Gerson Lopes Dias
- 21 – Oracina Gonçalves de Moraes
- 22 – Orlando Joaquim dos Santos
- 23 – Radialista Cláudio Kieski
- 24 – Ivo de Almeida
- 25 – Joelson Castro da Silva

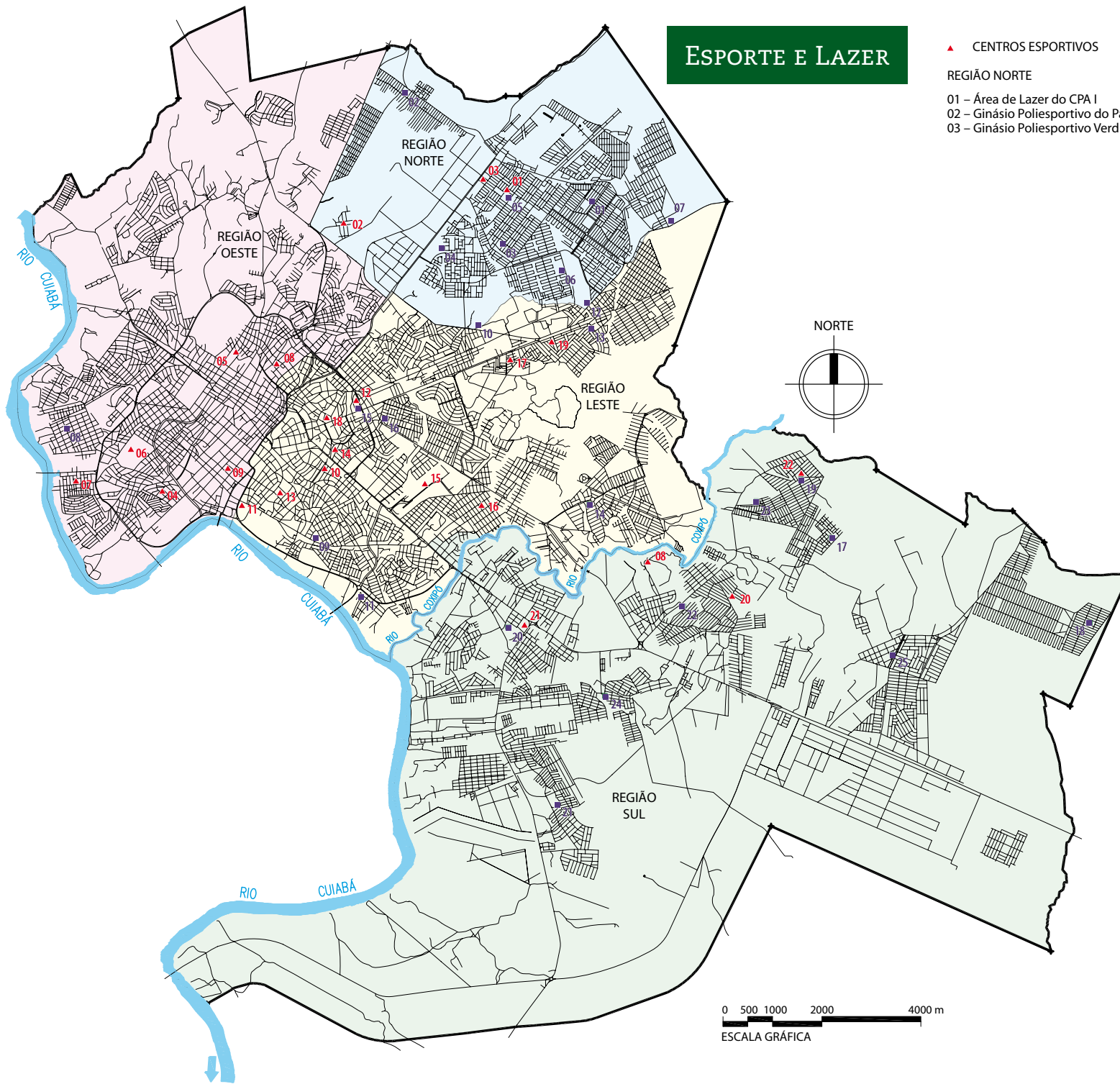

0 500 1000 2000 4000 m  
ESCALA GRÁFICA



# capítulo 21

## Assistência Social e Desenvolvimento Humano

### Política Municipal de Assistência Social

A assistência social identificava-se com a caridade, a ajuda, a benevolência, o paternalismo e o clientelismo, e os pobres de sua clientela eram os “assistidos”, os “favorecidos”.

A partir da Constituição Federal de 1988 tornou-se política pública de seguridade social, compreendendo a tríade saúde, previdência e assistência social. Portanto, é dever do Estado e direito do cidadão.

A Lei Orgânica da Assistência Social – Loas (Lei n.º 8.742, de 07/12/1993), dispõe sobre a organização da política de assistência social.

A partir da Loas novos conceitos e modelos de assistência social passaram a vigorar no Brasil, instituindo-a como direito de cidadania para garantir o atendimento às necessidades básicas das populações excluídas. A Loas institui benefícios, serviços, programas e projetos de enfrentamento às más condições de vida que vitimam os pobres.

O novo enfoque resume-se em proteger para promover. Deve-se garantir o mínimo básico para que o indivíduo inicie um processo de promoção e autopromoção extensível ao seu próprio ambiente.

O centro da ação é a família, elo integrador das ações e foco de programas específicos. Todos os programas de inserção e reinserção familiares são prioritários na política de assistência social.

A Secretaria Municipal de Bem-Estar Social (Smbes), órgão gestor da política de assistência social em Cuiabá, deu seqüência no ano de 2002

à execução de programas, projetos e serviços de atendimento prioritário a crianças, adolescentes, idosos, deficientes e famílias carentes, abaixo relacionados:

**Programa Creche-Manutenção:** acolhe, na periferia, crianças de famílias em situação de vulnerabilidade social, para que mães ou responsáveis trabalhem.

**Programa Creche Embrião/Sopão:** fornece sopa às crianças em situação de vulnerabilidade social.

**Programa de Erradicação do Trabalho Infantil (Peti):** desenvolve ações socioeducativas e repassa recursos financeiros às famílias (bolsa criança cidadã). O Peti de Cuiabá oferece 5289 bolsas, 1000 destinadas à zona rural e 4289 à zona urbana.

**Programa Sentinela:** atende a crianças até 12 anos e adolescentes de 12 a 18 anos incompletos, de ambos os sexos, vítimas de violência doméstica, contribuindo para a auto-estima, a afetividade, a socialização e a reintegração à família e à comunidade.

**Projeto Siminina:** atende a crianças e adolescentes do sexo feminino de 7 a 14 anos em situação de vulnerabilidade social, desenvolvendo atividades socioeducativas preventivas, com envolvimento da família, escola e comunidade.

**Projeto Vale Verde:** oferece atendimento preventivo a crianças e adolescentes pobres sob risco social. Nos períodos matutino e vespertino promove cursos e oficinas, palestras educativas, passeios culturais e



de lazer, atividades desportivas, atuando também na valorização e reforço do vínculo familiar, escolar e comunitário.

**Casa de Retaguarda Paulo Prado:** atende preventivamente a crianças e adolescentes do sexo feminino na faixa etária de 7 a 17 anos em situação de risco social, gestantes ou não. O regime de abrigo educa para preparar o retorno à família de origem. A casa tem capacidade para atender vinte abrigadas.

**Centro Integrado de Atendimento à Criança e ao Adolescente (Ciac):** intenta dotar crianças e adolescentes em situação de risco de visão crítica da realidade para que ajam como cidadãos construtores e transformadores da sua própria realidade. Os Ciacas são três (Dr. Bento Machado Lobo, no Tijucal, Dr. Estevão Torquato da Silva, no Planalto, e Maria Nazareth Hahn, no Jardim Araçá) e atendem trezentos instruídos por dia.

**Programa Agente Jovem de Desenvolvimento Social e Humano (Agente Jovem):** oferece curso específico a adolescentes extremamente pobres da periferia, de 15 a 17 anos, para que atuem em suas regiões no apoio às áreas de saúde, esporte, cultura, justiça, turismo e ambiente.

**Casa de Amparo Celcita Pinheiro:** acolhe mulheres e seus filhos em risco de morte iminente, vítimas de violência física, psicológica ou sexual, assegurando-lhes a integridade física, psicológica e jurídica.

**Programa de Apoio à Pessoa Idosa (Api):** ocupa-se dos idosos defendendo-lhes os direitos e a integração familiar-comunitária em atendimento prioritariamente não asilar e assiste 55 grupos de convivência de idosos. Entre estes merecem destaque o grupo Padre Firmo Pinto Duarte Filho, o Aideê Pereira do Nascimento e a Maria Ignes Auad.

**Albergue Municipal Manuel Miraglia:** atende a mendigos e outras pessoas carentes de atendimento médico e social mediante ações emergenciais e assistenciais.

**Projeto Padaria Comunitária:** atende famílias pobres cujos membros encontram-se excluídos do mercado de trabalho, principalmente por desqualificação profissional. A padaria comunitária, devidamente equipada, desenvolve ações de capacitação e formação de padeiros, confeitadores e salgadeiros.

**Programa de Reaproveitamento Alimentar:** combate a desumana situação de catar restos de comida no lixo. Arrecada em supermercados e feiras comida sem valor comercial, embora comestível, que uma vez selecionada, higienizada, processada e embalada é distribuída aos famintos.

**Centro Integrado de Múltiplo Uso:** visa implementar ações socioeconômicas e educativas que possibilitem maior convivência, organização, integração, qualificação profissional, recreação e cultura, proporcionando melhoria na vida da população atendida.

**Programa para Pessoa Portadora de Deficiência (PPD):** serve aos deficientes, médica e socialmente.

**Programa Nacional de Atendimento Integral à Família:** objetiva a inclusão social, abordando os indivíduos como membros de uma estrutura familiar, propiciando novos aprendizados e favorecendo o desenvolvimento pessoal e social das famílias vulnerabilizadas socioeconomicamente, priorizando famílias de usuários atendidos na rede assistencial do município e possibilitando atendimento integral a estas famílias.

**Programa Leite para Todos:** consiste na fabricação do leite de soja e seus derivados, que são distribuídos nas unidades de atendimento social do município.

---

Referência: informações oriundas da Secretaria Municipal de Bem-Estar Social, SMBES, ano de 2005.

## A) Entidades Prestadoras de Serviços Assistenciais

Entidade	Endereço	Capacidade de Atendimento	Meta de Atendimento
<b>REDE ABRIGO (ASILAR)</b>			
Fundação Abrigo Bom Jesus	Av. Dom Bosco, 10 – Bairro Centro-Sul	100	100
Associação Filantrópica São Judas Tadeu	Rua 9, Qd. 14 – Bairro Osmar Cabral	40	40
Asilo Santa Rita	Rua Joaquim Murtinho, 1.898 – Bairro Centro-Sul	25	25
Sociedade Beneficente Cultural de Proteção à Criança e ao Adolescente	Rua Buriti Q. 12 C. 03 – Jardim Palmeiras	N.I.	15
<b>APOIO A PESSOAS PORTADORAS DE NECESSIDADES ESPECIAIS</b>			
Associação de Pais e Amigos dos Excepcionais – Apae	Rua Major Gama, 600 – Bairro Centro-Sul	178	178
Sociedade Pestalozzi de Cuiabá	Rua 16, Qd. 9, 351 – Bairro Praeiro	103	103
Centro Pedagógico de Ensino Especial – Cenper	Rua Custódio de Melo, 90 – Bairro Cidade Alta	50	50
Associação Mato-Grossense dos Cegos	Rua Mário Correa, 422 – Bairro do Porto	64	64
Instituto dos Cegos de Mato Grosso	Rua 48, Qd. 17, lote 1, CPA III, setor 3 – B. Morada da Serra	106	106
Centro de Atenção Psicossocial Dr. Júlio Strubing uller Neto	N.I.	N.I.	N.I.

Fonte: Secretaria Municipal de Bem –Estar Social – SMBES, Ano 2005.

## B) Centros Comunitários, Associações de Moradores e Grupos da Terceira Idade

Bairro-Localização	Centro Comunitários	Associação de Moradores	Grupos da Terceira Idade – Endereço (2003)	Nº de Idosos
<b>a) Região Norte</b>				
1.	Centro Pol.-Admin.	Não dispõe	Jardim Itapuã Jardim Paiaguás II Jardim União Três Poderes Águas Nascentes	---
2.	Jardim Florianópolis	Dispõe de 1 CC	Jardim Florianópolis	
3.	Jardim Vitória	Dispõe de 1 CC	Jardim Vitória	Rua 20, Qd. 37, Casa 66 82
4.	Morada da Serra	Dispõe de 6 CC	Jardim Brasil II	Centro Comunitário, Rua I 39
			N.H. CPA I N.H. CPA II N.H. CPA III, setor 1, 3 e 4 N.H. CPA III, setor 2 e 5 N.H. CPA IV, etapa I, II e III N.H. CPA IV, etapa IV e V	N.H. CPA I, Rua Campinas, 22 do CPA II - Centro Comunitário, Rua Acre do CPA III – Setor I – Rua 76, Qd. 2, Casa 16 31 51 51
			Ouro Fino Três Lagoas Vila Rosa	do Ouro Fino, Rua Campinas, n.º 244 do Três Lagoas, Rua Vitória Nunes, Qd. 06, lote 03 do Vila Rosa, Rua São Francisco, lote 05 (residência) 40 40 29
5.	Morada do Ouro	Dispõe de 1 CC	Morada do Ouro I	---
			Morada do Ouro II Morada do Ouro III Tancredo Neves Centro - América	do Tancredo Neves, Centro Comunitário, Rua Campo Limpo 35
6.	Nova Conquista	Dispõe de 1 CC	Nova Conquista	---
7.	Paiaguás	Não dispõe	Jardim Paiaguás	Rua Sergio Mota, Igreja Santíssima Trindade 46
8.	Paraíso	Dispõe de 1 CC	Novo Paraíso Jardim Paraíso	Novo Paraíso 23
9.	Primeiro de Março	Dispõe de 1 CC	João Bosco Pinheiro Jardim 1º de Março	do Jardim Primeiro de Março, Centro Comunitário, Qd. 27, lote 27 20
10.	Três Barras	Dispõe de 1 CC	Altos da Glória Jardim Umuarama Três Barras	do Altos da Glória - Rua 14, Qd. 43, lote 05 do Três Barras - Igreja Católica, Av. Principal 37 40
	Área Exp. Urbana	Não dispõe	Altos da Chapada Ana Maria Vila da Serra Vila Formosa	---

Continua...

Bairro-Localização	Centro Comunitários	Associação de Moradores	Grupos da Terceira Idade – Endereço (2003)	Nº de Idosos
<b>b) Região Oeste</b>				
1.	Alvorada	Dispõe de 1 CC	Alvorada Consil Bordas da Chapada Antônio Dias Senhor dos Passos	do Alvorada - Centro Comunitário, Rua Jacarandá, 294 18
2.	Barra do Pari	Dispõe de 1 CC	Santa Angelita Jardim Araçá Santa Amália	---
3.	Centro-Norte	Não dispõe		---
4.	Centro-Sul	Não dispõe	Centro-Sul	---
5.	Cidade Alta	Dispõe de 3 CC	Verdão Jardim Primavera Jardim Independência Cidade Alta Zé Pinto	do Jardim Independência - Centro de Saúde, Av. São Sebastião do Cidade Alta - Av. Jorn. Alves de Oliveira, 407 44 75
6.	Cidade Verde	Dispõe de 1 CC	Cidade Verde	Centro Comunitário, Rua Terezinha 48
7.	Coophamil	Não dispõe	Coophamil São Benedito Jardim Beira-Rio	---
8.	da Goiabeira	Dispõe de 1 CC	Pólvora Jardim Cuiabá I Cai-Cai Goiabeira	Centro Comunitário do Goiabeiras 31
9.	Despraiado	Dispõe de 1 CC	Vila Real Despraiado Altos da Boa Vista	---
10.	do Porto	Dispõe de 2 CC	Porto Nova Cuiabá (Cohab Nova)	---
11.	do Quilombo	Dispõe de 2 CC	Santa Helena Do Quilombo	do Quilombo - Centro Com., Rua Estevão de Mendonça, 1.645 30
12.	dos Araés	Dispõe de 1 CC	Araés	---
13.	Duque de Caxias	Dispõe de 1 CC	Duque de Caxias I Duque de Caxias II	---
14.	Jardim Cuiabá	Dispõe de 1 CC	Jardim Cuiabá II	---
15.	Jardim Santa Isabel	Dispõe de 1 CC	Santa Isabel	Centro Comunitário, Rua Dr. Celso Quintela 53
16.	Jardim Mariana	Não dispõe	Jardim Mariana	---
17.	Jardim Ubirajara	Não dispõe	Jardim Ubirajara	---

Continua...

Bairro-Localização	Centro Comunitários	Associação de Moradores	Grupos da Terceira Idade – Endereço (2003)	Nº de Idosos	
18. Novo Colorado	Dispõe de 1 CC	Novo Colorado	Av. Principal	49	
19. Novo Terceiro	Dispõe de 1 CC	Novo Terceiro	do Novo Terceiro - Igreja Medianeira, Rua Tapirapicó	64	
20. Popular	Não dispõe		---		
21. Ribeirão da Ponte	Dispõe de 1 CC	Ribeirão da Ponte	do Ribeirão da Ponte – Centro Comunitário	60	
22. Ribeirão do Lipa	Não dispõe	Ribeirão do Lipa	do Ribeirão do Lipa - Rua S.D. n.º 165	16	
23. Santa Marta	Não dispõe	Santa Marta	---		
24. Santa Rosa	Não dispõe		---		
	Área de Exp. Urb.	Parque Amperco Novo Tempo	---		
<b>c) Região Leste</b>					
1.	Bela Marina	Não dispõe	Bela Marina	---	
2.	Bela Vista	Dispõe de 1 CC	Bela Vista	Centro Comunitário, Av. Oátomo Canavarros	59
3.	Boa Esperança	Dispõe de 1 CC	Boa Esperança	---	
4.	Bosque da Saúde	Não dispõe	Bosque da Saúde I Bosque da Saúde II	do Bosque da Saúde	30
5.	Cachoeira das Garças	Não dispõe		---	
6.	Campo Velho	Dispõe de 1 CC	Campo Velho	do Campo Velho – Centro Com., Rua Gov. Pedro Pedrossian, 19	100
5.	Cachoeira das Garças	Não dispõe		---	
6.	Campo Velho	Dispõe de 1 CC	Campo Velho	do Campo Velho – Centro Com., Rua Gov. Pedro Pedrossian, 19	100
7.	Campo Verde	Não dispõe	Campo Verde da Esperança	Rua Ciriaco Candia	30
8.	Canjica	Dispõe de 1 CC	Canjica	Centro Comunitário, Rua Ituberá, n.º 96	81
9.	Carumbé	Não dispõe	Carumbé	---	
10.	Da Lixeira	Dispõe de 1 CC	São João dos Lázarus Lixeira	do São João dos Lázarus – Centro Com., Av. João G. Sobrinho da Lixeira – Av. Coronel Escolástico, 109	63 30
11.	do Areão	Dispõe de 1 CC	Areão	Centro Comunitário, Rua das Missões	42
12.	do Baú	Não dispõe	do Baú	---	
13.	do Poção	Dispõe de 1 CC	Poção	Centro Comunitário, Rua Desemb. Palmiro Pimenta	20
14.	do Terceiro	Dispõe de 1 CC	São Mateus	do São Mateus - Centro Comunitário, Rua São Pedro	48
15.	Dom Aquino	Dispõe de 2 CC	Dom Aquino	CSU – Rua Major Gama	138
16.	Dom Bosco	Não dispõe	Castelo Branco Dom Bosco	---	
17.	dos Bandeirantes	Não dispõe	dos Bandeirantes	---	

Continua...

Bairro-Localização	Centro Comunitários	Associação de Moradores	Grupos da Terceira Idade – Endereço (2003)	Nº de Idosos
18. Grande Terceiro	Dispõe de 2 CC	Barbado Campos Elísios Grande Terceiro	do Grande Terceiro -Centro Comum., Rua R. Juruena, Q 07, C. 17 Rua Teles Pires- Centro Comunitário ---	86 72
19. Jardim Aclimação	Não dispõe		---	
20. Jardim Califórnia	Não dispõe	Jardim Califórnia	---	
21. Jardim das Américas	Não dispõe	desativada	---	
22. Jardim Eldorado	Dispõe de 1 CC	Jardim Eldorado	Caic Eldorado	45
23. Jardim Europa	Não dispõe		---	
24. Jardim Imperial	Não dispõe	Jardim Imperial I Jardim Imperial II	---	
25. Jardim Itália	Não dispõe	Jardim Renascer 21 de Abril Vila Vertical	Rua Nova Mutum nº 390	32
26. Jardim Leblon	Dispõe de 1 CC	Jardim Leblon I Jardim Leblon II	Leblon/Jurumirim, Rua 06 de Janeiro Centro Comunitário - Rua Projetada	28 47
27. Jardim Paulista	Dispõe de 1 CC	Jardim Paulista	---	
28. Jardim Petrópolis	Não dispõe		---	
29. Jardim Shangri-lá	Não dispõe	Shangri-lá	---	
30. Jardim Tropical	Não dispõe	Jardim Tropical	---	
31. Jardim Universitário	Não dispõe	Jardim Universitário	---	
32. Morada dos Nobres	Não dispõe		---	
33. Novo Horizonte	Dispõe de 1 CC	Novo Horizonte	Centro de Convivência – 3ª Idade, Rua Flamengo	78
34. Novo Mato Grosso	Não dispõe	Novo Mato Grosso		
35. Pedregal	Dispõe de 1 CC	Pedregal	Centro Comunitário, Rua Maracanã, 120	65
36. Pico do Amor	Dispõe de 2 CC	Pico do Amor	Centro Comunitário, Av. Miguel Sutil, 1.142	30
37. Planalto	Dispõe de 1 CC	Planalto	Centro Comunitário, Rua Neblina, 180	75
38. Praeirinho	Não dispõe	Praeirinho		
39. Praeiro	Não dispõe	Praeiro	Av. General Mello, Bairro Praeiro – Posto de Saúde	115
40. Recanto dos Pássaros	Não dispõe	Recanto dos Pássaros	---	
41. Residencial Itamarati	Não dispõe	Jardim Itamarati	---	
42. Santa Inês	Não dispõe	Santa Inês Resid. Veneza (Cond. Planalto)	---	
43. Res. São Carlos	Dispõe de 1 CC	Residencial São Carlos	Av. dos Trabalhadores	

Continua...

Bairro-Localização	Centro Comunitários	Associação de Moradores	Grupos da Terceira Idade – Endereço (2003)	Nº de Idosos
44. Santa Cruz	Não dispõe	Santa Cruz I Santa Cruz II	---	
45. São Roque	Não dispõe	São Roque	---	
46. Sol Nascente	Dispõe de 2 CC	Sol Nascente Guaicurus	---	
47. UFMT			---	
48. Terra Nova	Não dispõe	Terra Nova	---	
Área de Exp. Urb.	Dispõe de 1 CC	Altos da Serra Dr. Fábio I Dr. Fábio II	do Dr. Fábio, Rua Paraná Q. 26, casa 13 Rua Roberto França Q. 17-C.11	61 42
<b>d) Região Sul</b>				
1. Altos do Coxipó	Não dispõe	Altos do Coxipó	---	
2. Cohab São Gonçalo	Dispõe de 1 CC	Cohab São Gonçalo São Gonçalo III	do São Gonçalo - Centro Comunitário	40
3. Coophema	Dispõe de 1 CC	Coophema	---	
4. Coxipó	Não dispõe	Coxipó da Ponte	---	
5. Chácara dos Pinheiros	C. Comunitário	Unidos Venceremos	Rua Nossa Senhora da Guia- C. Comunitário	32
6. Fazenda Velha		Fazenda Velha	Comunidade Raizama	35
7. Jardim Comodoro	Não dispõe	Jardim Comodoro	---	
8. Jardim das Palmeiras	Não dispõe	Jardim das Palmeiras	---	
9. Jardim dos Ipês	Não dispõe	Jardim do Ipês	do Jardim dos Ipês - Rua 05, n.º 30, Quadra 23	17
10. Jardim Fortaleza	Dispõe de 1 CC	Jardim Fortaleza	do Jardim Fortaleza - Rua 20, Qd. 23, n.º 167 – lote 1	30
11. Jardim Gramado	Não dispõe	Jardim Gramado	---	
12. Jardim Industriário	Dispõe de 2 CC	Jardim Industriário I Jardim Industriário II	do Jardim Industriário II - Rua 04, Qd. 25, n.º 557	58
13. Jardim Mossoró	Não dispõe	Jardim Mossoró	---	
14. Jardim Passaredo	Não dispõe	Jardim Passaredo	---	
15. Jardim Presidente	Dispõe de 2 CC	Jardim Presidente II Vila Verde	do Jardim Presidente II, Centro Comunitário do Vila Verde - Rua Nova Araçá, n.º 22, Qd. B	21 23
16. Jordão	Dispõe de 1 CC	Jordão	do Jordão, Centro Comunitário	39
17. Lagoa Azul	Não dispõe	Lagoa Azul	Rua B, Q. 02, C. 53	12
18. Nossa Sra. Aparecida	Não dispõe	Jardim Nossa Senhora Aparecida	---	
19. Nova Esperança	Dispõe de 1 CC	Nova Esperança	Centro Comunitário	32
20. Osmar Cabral	Não dispõe	Osmar Cabral	do Osmar Cabral, Rua 15, n.º 252	37

Continua...

Bairro-Localização		Centro Comunitários	Associação de Moradores	Grupos da Terceira Idade – Endereço (2003)	Nº de Idosos
21.	Parque Atalaia	Dispõe de 1 CC	Parque Atalaia	do Parque Atalaia, Centro Comunitário	39
22.	Parque Cuiabá	Dispõe de 1 CC	Parque Cuiabá	do Parque Cuiabá, Centro Comunitário	25
23.	Parque Georgia	Não dispõe	Parque Georgia	---	
24.	Parque Ohara	Dispõe de 1 CC	Parque Ohara	do Parque Ohara, Rua Rio Negro	18
25.	Pascoal Ramos	Não dispõe	Pascoal Ramos	do Pascoal Ramos, Rua Antônio Palmira	30
26.	Pedra 90	Dispõe de 1 CC	Pedra 90 – 1ª Etapa	Pedra 90, ao lado da Prosol	100
			Pedra 90 – 2ª Etapa	Ecomoradia, Rua L, Qd. 65, n.º 1	40
27.	Residencial Coxipó	Dispõe de 2 CC	Parque Residencial Coxipó	do Getúlio Vargas, Rua 31, Qd. 64, n.º 66	30
			Getúlio Vargas Jardim Itapajé	do Itapajé, Centro Comunitário	37
28.	Santa Laura	Não dispõe	Santa Laura I Santa Laura II	do Santa Laura, Av. Principal, n.º 2, Qd. 07	17
29.	São Francisco	Dispõe de 1 CC	São Francisco	do São Francisco, Centro Comunitário	23
30.	São Gonçalo Beira-Rio	Dispõe de 1 CC	São Gonçalo Beira-Rio	Colégio	28
31.	São João del-Rei	Dispõe de 1 CC	São João del-Rei	do São João del-Rei, Rua 20, n.º 83	11
32.	São José	Não dispõe	São José	---	
33.	São Sebastião	Dispõe de 1 CC	São Sebastião	do São Sebastião, Rua Projetada	38
34.	Tijucal	Dispõe de 1 CC	Tijucal	do Tijucal, Rua 103, Qd. 09, Casa 14	33
35.	Vista Alegre	Não dispõe	Vista Alegre	do Vista Alegre	20
36.	Getúlio Vargas		Getúlio Vargas	Rua 31, Q. 64, C. 66	31
37.	Água Quente		Água Quente	Associação Pequenos Produtores	50
	Área de Exp. Urb. Manduri	Não dispõe	Liberdade	---	
	Área de Exp. Urbana	Não dispõe	Real Parque Vista da Chapada		

Fonte: Secretaria Municipal de Bem-Estar Social – SMBES,



a) Localidades Rurais Dotadas de Associações de Moradores

	Localidades Rurais	Associação de Moradores	Grupos da Terceira Idade – Endereço	Nº de Idosos
1.	Aguaçu	Aguaçu	Com Deus Nós Venceremos – Salão Paroquial	100
2.	Aricá	---	Comunidade	49
3.	Barreiro Branco	Barreiro Branco	---	
4.	Bocaiúval	Bocaiúval	---	
5.	Cinturão Colina Verde	Cinturão Colina Verde	---	
6.	Cinturão Verde	Cinturão Verde I	Comunidade	30
7.	Coxipó do Ouro	Coxipó do Ouro	Comunidade	70
8.	Guia	Nossa Senhora da Guia	Unidos Venceremos – Praça da Guia	100
9.	Lajinha	Lajinha	---	
10.	Machado	Machado	---	
11.	Morro Santo Antônio	Amigos do Morro Santo Antônio	---	
12.	Nova Esperança e Parque Aricá	Nova Esperança – Pq. Pesqueiro Aricá	---	
13.	Próx. ao Barreiro Branco	Novo Milenium	---	
14.	Olho d'água	Olho d'água	Grupo Esperança – Salão Paroquial da Igreja Católica	70
15.	Recanto das Laranjeiras	---	Grupo de Idosos Renascer	42
16.	Recanto das Seriemas	Recanto das Seriemas	---	
17.	Rio dos Peixes	Rio dos Peixes	---	
18.	Sítio Pico do Amor	Pico do Amor	---	
19.	Sucuri	Sucuri	---	
20.	Tarumã	Tarumã	---	
21.	Três Pedras	Três Pedras	Comunidade	60
22.	Vale dos Lírios	Vale dos Lírios	---	
23.	Varginha	Varginha	---	
24.	Saída para Chapada dos Guimarães	Vila Formosa		
25.	Não localizado	Uemat	---	
26.	Não localizado	Terra Vermelha	---	

Fonte: Secretaria Municipal de Bem-Estar Social – SMBES, Ano 2001 e União Cuiabana de Associações de Moradores de Bairros, 2005.

## C) Violência Doméstica contra Crianças e Adolescentes, Atendimentos Realizados pelo SOS Criança

### a) Números de Casos Notificados

Casos Notificados	2003			2004	2005	
	Total	Notificação Confirmada	Notificação Não Confirmada	Notificação Não Atendida	Total	Total
Violência física	470	211	117	142	283	346
Violência psicológica	...	...	...	...	219	90
Negligência	349	176	70	103	388	253
Violência sexual	43	38	5	...	26	25
Exploração sexual infanto-juvenil	...	...	...	...	12	11
Outros*	1.465	...	...	...	517	1.888
<b>Total Geral</b>	<b>2.327</b>	<b>...</b>	<b>...</b>	<b>...</b>	<b>1.445</b>	<b>2.613</b>

Outros: vandalismo, orientação social, fuga, desaparecimentos, abrigo, etc.

Fonte: Fundação de Promoção Social-Prosol, SOS Criança.

### b) Encaminhamentos Realizados

Encaminhamento	2002	2003
Casa de Retaguarda Dr. Paulo Prado	13	13
Conselho Tutelar	180	85
Defensoria Pública	3	3
Hospital Adauto Botelho	2	9
Instituto Neuropsiquiátrico	2	---
Juizado da Infância e Juventude	5	54
Lar da Criança	36	35

Continua...

Encaminhamento	2002	2003
Lar Escola Meninos do Futuro	50	...
Lar Menina-Moça	6	5
Lar Solidariedade	2	6
Projeto Nossa Casa	1	9
Pronto Socorro	1	17
Recambiamento (outros municípios)	43	452
<b>Total</b>	<b>344</b>	<b>688</b>

Fonte: Fundação de Promoção Social-Prosol, SOS Criança.

## c) Violência Física, Dados sobre o Agressor

### c.1 – Vínculo com a Vítima

Vínculo com a vítima	2002		2003	
	Abs.	%	Abs.	%
Pai	87	18,05	87	20,72
Mãe	316	65,56	234	55,72
Padrasto	28	5,81	28	6,66
Madrasta	12	2,49	27	6,43
Pai adotivo	3	0,62	0	0,00
Mãe adotiva	2	0,41	0	0,00
Irmão	5	1,04	9	2,15
Irmã	0	0,00	0	0,00
Avô	13	2,70	7	1,66
Avó	3	0,62	0	0,00
Tio	5	1,04	5	1,19
Tia	4	0,83	17	4,04
Cunhado	0	0,00	0	0,00
Cunhada	0	0,00	0	0,00
Amásio	0	0,00	0	0,00
Colega	2	0,41	0	0,00
Babá	2	0,41	6	1,43
<b>Total</b>	<b>482</b>	<b>100,00</b>	<b>420</b>	<b>100,00</b>

Fonte: Fundação de Promoção Social - Prosol, SOS Criança.

### c.2 – Faixa Etária do Agressor

Faixa Etária	2002		2003	
	Abs.	%	Abs.	%
Menos de 20 anos	41	9,23	0	0
20 a 24 anos	76	17,12	65	19,0
25 a 29 anos	89	20,05	65	19,0
30 a 34 anos	39	8,78	0	0
35 a 39 anos	29	6,53	32	9,36
40 a 44 anos	17	3,83	0	0
45 a 49 anos	7	1,58	11	3,23
50 a 54 anos	3	0,68	10	2,92
55 a 59 anos	6	1,35	5	1,46
60 anos ou mais	1	0,23	2	0,59
Sem informação	136	30,63	152	44,44
<b>Total</b>	<b>444</b>	<b>100,00</b>	<b>342</b>	<b>100,00</b>

Fonte: Fundação de Promoção Social - Prosol, SOS Criança.

## d) Violência Física, Dados sobre a Vítima

### d.1 – Faixa Etária da Vítima

Faixa Etária	2002		2003	
	Abs.	%	Abs.	%
Até 1 ano	50	11,06	38	8,96
1 a 2 anos	85	18,81	65	15,34
3 a 6 anos	132	29,20	99	23,35
7 a 10 anos	103	22,79	123	29,00
11 a 13 anos	70	15,49	72	16,98
14 a 18 anos	12	2,65	27	6,37
<b>Total</b>	<b>452</b>	<b>100,00</b>	<b>424</b>	<b>100,00</b>

Fonte : Fundação de Promoção Social -Prosol, SOS Criança.

### d.2 – Sexo da Vítima

Sexo	2002		2003	
	Abs.	%	Abs.	%
Masculino	224	52,83	223	47,24
Feminino	200	47,17	249	52,76
<b>Total</b>	<b>424</b>	<b>100,00</b>	<b>472</b>	<b>100,00</b>

Fonte : Fundação de Promoção Social - Prosol, SOS Criança.



## capítulo 22

# Agricultura e Abastecimento Alimentar

A política municipal para a produção primária encontra a sua razão de ser no pequeno produtor rural, cujo tipo de vida procura elevar, fixando-o no campo por meio da agricultura familiar enquanto negócio racional e sustentável, ação a que corresponde o esforço para organizar e modernizar os equipamentos públicos de abastecimento e comercialização de Cuiabá, favorecendo não só a produção local mas, também, a de toda a Baixada Cuiabana.

Não obstante obstáculos naturais, sociais e políticos, como a baixa disponibilidade hídrica, a falta de tradição agrícola, os problemas da estrutura fundiária, o plano inferior a que Cuiabá foi relegada pelo governo do Estado, a Prefeitura confia nos recursos tecnológicos e humanos a seu serviço para superar essas barreiras. Deve, assim, Cuiabá notabilizar-se pelas estratégias de fomento à silvicultura, olericultura, sericultura, criação de caprinos, ovinos e pequenos animais, agroindustrialização e dinamização de módulos de produção comunitária.

Em termos gerais, o atendimento às comunidades rurais exige da Prefeitura que defenda a pequena propriedade, ampliando o seu número, a produção hortifrutigranjeira e sua industrialização, reduzida a intermediação pela adequação de equipamentos públicos de comercialização, assim fazendo possível a oferta de alimentos baratos e de qualidade, devidamente inspecionados pelo Serviço de Inspeção Municipal (SIM), à população da Zona Urbana, principalmente a de baixa renda, o que in-

duziria a permanência do produtor rural no campo.

Relativamente ao fomento agropecuário, deve ser referido o atual estado de algumas iniciativas, abaixo arroladas.

**Projeto Casulo:** o projeto Casulo, assentamento de trabalhadores rurais em regime de produção coletiva em Aguaçu, no Distrito da Guia, operacionalizado por 35 famílias ocupadas na agroindústria da farinha, da cana-de-açúcar e na produção de doces de fruta, quase foi desativado. Faltou a contrapartida municipal ao Incra e a outras instituições. Presentemente, a Prefeitura, por seus próprios recursos, mantém produtivo o assentamento, principalmente pela exploração de olerícolas.

**Escola Agrotécnica de Aguaçu:** a Administração atual propõe parceria com outros municípios da Baixada Cuiabana para que seja – juntamente com outras escolas congêneres – administrada por uma organização civil de interesse público (ocipu). Pretende-se dessa forma resolver o problema de potencializar e racionalizar o uso das estruturas municipais de profissionalização, alegadamente incapazes de atender às suas próprias necessidades curriculares. A ocipu Instituto Creatio ([www.creatio.org.br](http://www.creatio.org.br)), em proposta de trabalho apresentada às prefeituras da Baixada, postula atuar como entidade articuladora do processo educacional rural do território da Baixada Cuiabana, reclamando para si a gestão de todos os recursos (humanos, infra-estruturais, administrativos, financeiros, etc.) necessários à educação rural.

**Distribuição de insumos:** com respeito à distribuição de insumos (sementes, adubos mineral e orgânico, ferramentas) e à implementação de infra-estrutura nas comunidades rurais, providenciou-se um sistema de distribuição de água potável através de poços tubulares profundos, recuperaram-se as indústrias de produção de fécula de mandioca e derivados de cana-de-açúcar, incorporaram-se novas áreas à produção.

**Agricultura mecanizada:** com relação ao pessoal da Prefeitura que amanha a terra para as associações de agricultores (as chamadas “patrulhas” mecanizadas) em troca do que produzem os rurícolas, empregando 27 tratores, carretas e outros implementos, observou-se o precário estado de conservação em que se encontra a maquinaria. A situação exigiu um plano de reforma e novo e moderno processo de gestão. O custo da recuperação do equipamento deverá ser pago pelos próprios lavradores, não havendo, portanto, dívida a ser paga pelo fisco municipal.

**Luz para todos:** o projeto Luz para Todos, de eletrificação rural, do Governo Federal, da Prefeitura e da empresa concessionária de energia elétrica, já beneficiou, de 2000 a 2004, 1.241 famílias de produtores rurais.

**Perfuração de poços:** cerca de quinze poços tubulares profundos foram perfurados, mas a maioria desses poços não foi concluída, sendo ainda necessário instalar a rede de adutoras para levar água à porteira de cada lote ou de cada sítio, completando assim o trabalho iniciado pela antiga Secretaria Especial de Agricultura e Abastecimento (Seea), pela Sanecap e Funasa. Atualmente, a Secretaria de Estado de Desenvolvimento Rural (Seder) desenvolve parceria com um grupo de prefeitos da Baixada Cuiabana para perfurar poços nas comunidades rurais mais carentes da Região. A Prefeitura planeia a obra de barramento do rio Baú, em benefício das comunidades localizadas ao norte da Guia e na Região Leste do município de Acorizal. Conta-se, para isso, com recursos do Ministério de Integração Nacional.

**Crédito rural:** os projetos de investimento agrícola mediante o Pronaf favoreceram cerca de 520 famílias. Para um melhor desempenho do Pronaf no Município de Cuiabá, há que resolver os problemas de dis-

ponibilização de água potável para diversas comunidades rurais, tornar auto-sustentável o trabalho das turmas (“patrulhas”) de agricultura mecanizada pelo seu novo plano de gerenciamento, construir represas ou recorrer a formas alternativas de obtenção de água para irrigação, atacar o problema das carências sociais, garantir a assistência técnica, assegurar recursos do orçamento municipal para o setor. Encontram-se em desenvolvimento estudos conducentes à implementação de dois projetos pelo Crédito fundiário para assentar cerca de setenta famílias nas imediações da Vila Aguaçu e da Comunidade Rural de Machado.

**Diagnóstico biótico-físico e socioeconômico:** através da Ação Territorial para o Desenvolvimento da Agricultura Familiar na Baixada Cuiabana, prevê-se a realização de amplo diagnóstico sobre os aspectos físicos e socioeconômicos dos treze municípios que integram o território da Baixada Cuiabana. No caso de Cuiabá, serão enfatizados aspectos relacionados essencialmente ao meio rural: geomorfologia, solos, clima, zoneamento socioeconômico e ecológico, demografia, estrutura fundiária, infra-estrutura.

---

Fonte: Secretaria Municipal de Trabalho, Desenvolvimento Econômico e Turismo, Diretoria de Agricultura e Abastecimento. Ano 2006.

## A) Estabelecimentos Públicos de Comercialização de Alimentos

### a) Terminal Atacadista de Cuiabá João Bosco Dutra Pimenta

Localizado na Av. Miguel Sutil, esquina com a Av. Agrícola Paes de Barros, no Bairro Cidade Alta.

Regulamentado pelo decreto n.º 3.367/1997, destina-se à comercialização de produtos hortifrutigranjeiros e de alimentação em geral no atacado, como também de mercadorias ou serviços autorizados pela Secretaria Municipal de Trabalho, Desenvolvimento Econômico e Turismo, a exemplo da venda de produtos nos barracões dos pequenos produtores, construídos para esse fim. O terminal é o centro de abastecimento de Cuiabá e das cidades circunvizinhas.

Conta com 229 permissionários fixos e 80 espaços flutuantes, destinados aos produtores rurais, empregando 1.076 pessoas.

### Setores e Bancas de Comercialização

Produtos	Bancas
1. Verduras, legumes, frutas e cereais	142
2. Lanches	43
3. Carnes	8
4. Folhosa	21
5. Embalagens	7
6. Queijos e doces	3
7. Banana	1
8. Confecções	3
9. Condimentos	2

Fonte: Secretaria Municipal de Trabalho, Desenvolvimento Econômico e Turismo. Disponível em <http://www.smdet.com.br>, acesso em 10/05/2005.

### b) Mercado Municipal Varejista do Porto Antônio Moisés Nadaf

Localizado na Av. 8 de Abril, esquina com a Rua 13 de Junho, Bairro do Porto. Regulamentado pelo decreto n.º 3.231/1996, destina-se à comercialização de produtos de alimentação, artigos de consumo em geral e à prestação de serviços. O Mercado atende a varejo a população da grande Cuiabá e entorno. Tradicionalmente vende peixe, particularmente das espécies pacu, pintado, caxara, piraputanga, barbado, piau, piranha e lambari.

O Mercado possui 209 permissionários, gerando aproximadamente 418 empregos diretos.



## Setores e Bancas de Comercialização

Produtos	Bancas
1. Carnes	41
2. Pescados	29
3. Frangos, aves abatidas	3
4. Cereais e farinha	47
5. Embalagens	4
6. Lanches	16
7. Frios, laticínios e conservas	3
8. Condimentos	29
9. Produtos regionais	29
10. Frutas e legumes	145
11. Doces, queijos e ovos	13
12. Banca de revistas	1
13. Confeções	31

Fonte: Secretaria Municipal de Trabalho, Desenvolvimento Econômico e Turismo. Disponível em <<http://www.smtdet.com.br>>, acesso em 10/05/2005.

### c) Mercado Municipal Miguel Sutil

Localizado na Av. Isaac Póvoas, esquina com a Rua Joaquim Murinho, Bairro Centro-Norte, regulamentado pelo decreto n.º 588/1977, possui 29 permissionários, empregando 58 pessoas.

Fonte: Secretaria Municipal de Trabalho, Desenvolvimento Econômico e Turismo. Disponível em <<http://www.smtdet.com.br>>, acesso em 10/05/2005.

## B) Produtos Hortifrutigranjeiros Comercializados no Terminal Atacadista de Cuiabá, segundo a Origem – Ano 2003

Nos últimos anos, houve um crescimento substancial de produção de hortigranjeiros na Baixada Cuiabana e nos municípios que se encontram num raio de 250 km da Capital, com ênfase na produção de folhosas em geral e produtos mais regionalizados: mandioca, banana, milho-verde, melancia, abacaxi, limão, maracujá, melão caipira, abóbora comum, abobrinha, jiló, berinjela, quiabo e maxixe. Tais produtos são bastante representativos na dieta da população, abrangendo em torno de 70% dos hortigranjeiros consumidos, sendo que em torno de 80 % desses produtos são produzidos no Estado de Mato Grosso. Destaca-se a região serrana de São Vicente, estendendo-se para os municípios de Jaciara, Campo Verde, Primavera do Leste, Chapada dos Guimarães, onde se concentra uma produção mais tecnificada. Também já é relevante a produção de hortigranjeiros nos municípios de Sorriso, Lucas do Rio Verde, Sinop, Nova Mutum e Rondonópolis. Possivelmente a Região Leste (Vale do Araguaia) do Estado de Mato Grosso dependa mais da importação de produtos oriundos de Goiás, principalmente. Portanto, provavelmente menos de 50% dos hortigranjeiros consumidos no Aglomerado Urbano de Cuiabá — Várzea Grande sejam importados.

## a) Frutos

Produto	Estado Origem	Estado (%)		Municípios Mato-Grossenses de Origem
		MT	Outros	
Abacate	GO/SP/MT	60	40	Jaciara; Barra do Garças; Campo Verde; Alto Garças.
Abacaxi-pérola	MG/PA/RO/MT	85	15	Poconé; Diamantino; Cáceres; Sorriso; Barão de Melgaço; Nova Mutum.
Banana-maçã/terra	PA/RO/MT	80	20	N.ª S.ª do Livramento; Rosário Oeste.; Cáceres; Porto Estrela.
Coco (verde)	RO/CE/BA/MT	80	20	N.ª S.ª do Livramento; Alta Floresta; Cáceres; Terra Nova no Norte.
Laranja	SP/MT	05	95	Nova Olímpia; Cáceres; São José dos Quatro Marcos; Glória D'Oeste e Mirassol D'Oeste.
Limão	GO/SP/MT	85	15	Cáceres; Chapada dos Guimarães; Jaciara; Várzea Grande; St.º Antônio de Leverger; Poconé.
Mamão (papaia)	BA/MT	05	95	St.º Antônio de Leverger; Chapada dos Guimarães; Cáceres e Jaciara.
Mamão formosa	BA/GO/SP/MT	10	90	Chapada dos Guimarães; Cáceres e São José dos Quatro Marcos.
Maracujá	GO/SP/MT	70	30	Poxoréu; Campo Verde; Chapada dos Guimarães; St.º Antonio de Leverger e Primavera do Leste.
Melancia	GO/MT	70	30	Campo Verde; St.º Antônio de Leverger; Primavera do Leste; Gloria D'Oeste; Cáceres; Barão de Melgaço.
Melão paulista	RN/BA/MT	0	100	
Melão-caipira	MT	100	0	St.º Antônio de Leverger; Barão de Melgaço e Acorizal.
Tangerina (poncã)	SP/RO/MT	50	50	Chapada dos Guimarães; Cáceres; S. José dos Quatro Marcos e Mirassol D'Oeste.
Uva (niágara)	PR/RS/MT	30	70	Primavera do Leste e Nova Mutum

Fonte: Secretaria Municipal de Trabalho, Desenvolvimento Econômico e Turismo.  
Disponível em <<http://www.smtdet.com.br>>, acesso em 10/05/2005.

## b) Hortaliças

Produto	Estado Origem	Estado (%)		Municípios Mato-Grossenses de Origem
		MT	Outros	
Alface	MT	100	0	Jaciara; Chapada dos Guimarães; Cuiabá; Várzea Grande; St.º Antônio de Leverger; Campo Verde.
Abóbora-cabotiã	GO/SP/MT	20	80	Jaciara; St.º Antônio de Leverger; Cáceres
Abóbora-moranga	GO/SP/MT	30	70	Jangada; St.º Antônio de Leverger; Rosário Oeste
Abóbora-paulista	GO/SP/MT	40	60	Rosário Oeste; Jangada; Campo Verde
Abobrinha	MT	100	0	Chapada dos Guimarães; Cuiabá; Várzea Grande; St.º Antônio de Leverger; Campo Verde; N.ª S.ª do Livramento
Agrião	MT	100	0	Jaciara; Chapada dos Guimarães; Cuiabá; Várzea Grande; St.º Antônio de Leverger; Campo Verde
Batata-doce	GO/MT	40	60	Chapada dos Guimarães; St.º Antônio de Leverger; Campo Verde.
Batata-inglesa	GO/SP/PR/MT	0	100	
Berinjela	MT	100	0	Chapada dos Guimarães; Cuiabá; Várzea Grande; St.º Antônio de Leverger; Campo Verde; N.ª S.ª do Livramento
Beterraba	SP/GO/MT	05	95	Chapada dos Guimarães; St.º Antônio de Leverger; Jaciara
Cebola	GO/SP/PR/MT	0	100	
Cebolinha	MT	100	0	Jaciara; Chapada dos Guimarães; Cuiabá; Várzea Grande; St.º Antônio de Leverger; Campo Verde
Cenoura	SP/GO/MT	05	95	Chapada dos Guimarães; St.º Antônio de Leverger; Jaciara
Chuchu	GO/MT	70	30	Chapada dos Guimarães; St.º Antônio de Leverger; Campo Verde; Primavera do Leste
Coentro	MT	100	0	Jaciara; Chapada dos Guimarães; Cuiabá; Várzea Grande; St.º Antônio de Leverger; Campo Verde
Couve	MT	100	0	Jaciara; Chapada dos Guimarães; Cuiabá; Várzea Grande; St.º Antônio de Leverger; Campo Verde
Espinafre	MT	100	0	Jaciara; Chapada dos Guimarães; Cuiabá; Várzea Grande; St.º Antônio de Leverger; Campo Verde
Jiló	MT	100	0	Chapada dos Guimarães; Cuiabá; Várzea Grande; St.º Antônio de Leverger; Campo Verde; N.ª S.ª do Livramento
Mandioca	MT	100	0	Chapada dos Guimarães; Cuiabá; St.º Antônio de Leverger; Barão de Melgaço; Acorizal; Barra do Bugres; Rosário Oeste.
Maxixe	MT	100	0	Chapada dos Guimarães; Cuiabá; Várzea Grande; St.º Antônio de Leverger; Campo Verde; N.ª S.ª do Livramento
Milho verde	GO/MT	95	05	Chapada dos Guimarães; St.º Antônio de Leverger; Campo Verde; N.ª S.ª do Livramento; Barão de Melgaço
Pepino	GO/MT	80	20	Chapada dos Guimarães; Campo Verde; Primavera do Leste
Pimentão	GO/MT	50	50	Chapada dos Guimarães; St.º Antônio de Leverger; Campo Verde; Primavera do Leste
Quiabo	GO/MT	95	05	Cuiabá; Várzea Grande; St.º Antônio de Leverger; Campo Verde; N.ª S.ª do Livramento
Rúcula	MT	100	0	Jaciara; Chapada dos Guimarães; Cuiabá; Várzea Grande; St.º Antônio de Leverger; Campo Verde
Salsa	MT	100	0	Jaciara; Chapada dos Guimarães; Cuiabá; Várzea Grande; St.º Antônio de Leverger; Campo Verde
Tomate	GO/SP/MT	10	90	Chapada dos Guimarães; Campo Verde; Primavera do Leste; Tangará da Serra; Cáceres
Vagem	GO/MT	75	25	Chapada dos Guimarães; St.º Antônio de Leverger; Campo Verde

Fonte: Secretaria Municipal de Trabalho, Desenvolvimento Econômico e Turismo, disponível em <<http://www.smdet.com.br>>, acesso em 10/05/2005.

## C) Feiras Livres

Existem 46 feiras livres em Cuiabá, nos diversos bairros, no período matutino, das 6h às 12h, e vespertino/noturno, das 16h às 22h.

Região	Local	Nº de Feiras
Norte	Jardim Florianópolis, Jardim Vitória, Morada do Ouro, N.H. CPA II, N.H. CPA III – Setores 2 e 3, N.H. CPA IV – 5.ª Etapa, Primeiro de Março, Residencial Paiaguás e Três Barras	10
Oeste	Alvorada, Centro-Norte (Praça Antônio Correa e Praça Dona Bem-Bem), Coophamil, Araés e Duque de Caxias	8
Leste	Barbado, Bela Vista, Boa Esperança, Campo Velho, Areão, Poção (em 3 locais), Dom Aquino, Planalto, Praeiro, Recanto dos Pássaros, Residencial Santa Inês, Residencial São Carlos e Terra Nova	15
Sul	Cohab São Gonçalo, CoopHEMA, Jardim Industrial, N. S.ª Aparecida, Osmar Cabral (duas vezes na semana), Parque Cuiabá, Pascoal Ramos, Pedra 90, Residencial Coxipó, Tijucal setores I, II e IV	13

Fonte: Secretaria Municipal de Trabalho, Desenvolvimento Econômico e Turismo, disponível em <<http://www.smdet.com.br>>, acesso em 10/05/2005.





seção

VII

Infra-estrutura  
e Serviços



NORTE SUL

509 - O CARRAL - CENTRO - FORTO  
AV. FERREIRA CORREA  
CEL. ESCOLASTICO  
PRAINHA

Norte Sul

COMIL

Norte Sul

06344

KAU9627

## capítulo 23

# Transportes

O transporte fluvial através do rio Cuiabá foi utilizado, durante longo período, como importante meio de comunicação da cidade, sendo responsável pelo transporte de passageiros e de cargas. Desde a origem de Cuiabá, no primeiro quartel do século XVIII, as monções que partiam de São Paulo, via rio Tietê, supriam a população com mercadorias diversas não produzidas localmente, mas necessárias à vida nas minas do Cuiabá. Da fundação da Vila até a primeira metade do século XIX, o transporte fluvial propiciou também a distribuição da produção agrícola proveniente das localidades próximas ao rio Cuiabá, em especial aquelas localizadas rio abaixo.

Em 1856 a comunicação fluvial ganhou intensidade com a assinatura do Tratado de Aliança, Comércio e Navegação, quando a cidade ligou-se ao Atlântico através da Baía do Plata. Pelo rio chegavam as mercadorias oriundas de diversas regiões do Brasil e do exterior; da mesma forma, utilizava-se o rio para exportar matéria-prima e produtos de origem animal aqui comercializados. Durante a Guerra do Paraguai a navegação pela Baía do Plata foi interrompida; retomada com o término do conflito, permaneceu em plena atividade até a década de 30, quando surgiram outras opções de transporte.

A primeira estrada ligando Cuiabá a outras regiões do território brasileiro, conhecida como Caminho de Goiás, data de 1736 e ligava Cuiabá à Vila Boa (atual Goiás Velho). Sua abertura facilitou a comunicação das

minas de Cuiabá com Goiás e, por conseqüência, a vinda de novos moradores. Possibilitou ainda a alternativa de abastecimento da vila por meio de tropas de burros.

A comunicação terrestre entre Cuiabá e Campo Grande ganhou impulso durante o governo de Júlio Müller, na década de 40, ocasião em que houve alteração do trajeto da estrada, reduzindo-se a distância entre essas duas cidades mato-grossenses. O trajeto antigo, pela Chapada dos Guimarães, foi retificado na altura da Serra de São Vicente para que se evitasse o perigo dos pontos mais críticos, Portão do Inferno e Mata Fria. Apesar de cansativa, a viagem era mais rápida do que a realizada por via fluvial.

Na década de 60, transferida a capital para Brasília, e implementada, na década seguinte, a política de integração nacional, Cuiabá integrou-se efetivamente à malha rodoviária nacional com a abertura de novas estradas.

Quanto ao transporte aéreo, as primeiras viagens a Cuiabá, por falta de campo de aviação, foram realizadas por hidroavião. Os passageiros com destino à capital mato-grossense viajavam de avião até Corumbá, onde embarcavam em um hidroavião que pousava no Rio Cuiabá. Nos anos 40, foi construído, nas imediações da atual Av. Miguel Sutil, onde hoje é a Vila Militar, o primeiro aeródromo. A partir de então Cuiabá passou a ser servida de vôos regulares.



Centro geodésico da América do Sul, Cuiabá vai se convertendo em sede dos negócios entre Mato Grosso, os Estados do Centro-Sul brasileiro e os países vizinhos integrantes do Pacto Andino e do Mercosul. A economia globalizada abre novas oportunidades comerciais, tornando necessária a integração intermodal de transportes. Esta efetivar-se-á pelos modais ferroviário, rodoviário, hidroviário e aeroviário, mediante projetos e obras envolvendo as diversas esferas governamentais.

Entre os projetos em andamento está a construção da Ferrovia Leste-Oeste, que ligará Cuiabá com as malhas ferroviárias do Triângulo Mineiro e de São Paulo. Posteriormente a ferrovia alcançará Porto Velho (RO) e Santarém (PA), onde integrar-se-á à navegação de longo curso pelo rio Amazonas. A linha férrea possibilitará também a integração com a hidrovia Tietê-Paraná, em Aparecida do Taboado (MS), permitindo atingir os principais mercados do Sul do País. Abre-se ainda a possibilidade de escoamento da produção do Centro-Oeste pelos portos de Santos (SP) e Sepetiba (RJ). Importantes obras que integram a ferrovia já estão concluídas, como a ponte rodoferroviária do rio Paraná, ligando a cidade de Rubinéia (SP) a Aparecida do Taboado (MS) e o subtrecho de Aparecida do Taboado (MS) a Alto Taquari (MT), de cujo tráfego o público já se beneficia.

Mato Grosso encontra-se em via de se tornar o Estado mais aberto aos quatro pontos cardeais, graças principalmente a fantásticos recursos hídricos que lhe garantem o acesso à maior malha hidroviária da América do Sul. Por meio da Hidrovia Paraguai-Paraná, que atravessa a Bolívia, a Argentina, o Paraguai, chegando até Porto Nueva Palmira, no Uruguai, Cuiabá terá acesso ao oceano Atlântico, possibilitando-se redução de 70% no custo do frete.

A ligação de Cuiabá com Santa Cruz de La Sierra, pelas rodovias BR 070 e MT 265, a sudoeste, promoverá a integração de territórios cujos povos estiveram secularmente de costas um para o outro: o Brasil e a América hispânica. A implementação da infra-estrutura existente, mais especificamente da rede viária do Brasil e da Bolívia, permitirá aos brasileiros o acesso a toda a Região Andina, até mesmo ao Pacífico, onde essa

rede articular-se-á ao sistema rodoviário pan-americano. Os andinos, por sua vez, terão acesso, pelo centro do continente, ao sistema viário brasileiro, até o Atlântico.

A BR 163 corta Mato Grosso de norte a sul, desde a divisa entre o Pará e Mato Grosso até a divisa entre Mato Grosso e Mato Grosso do Sul, contando trecho de 115 km não pavimentado até a divisa com o Pará. Necesita de restauração em alguns subtrechos.

A continuidade das obras de pavimentação da BR 163, ligando Cuiabá (MT) a Santarém (PA), tem importância estratégica para o desenvolvimento regional, pois reduzirá significativamente o custo de exportação dos produtos e mercadorias pelo Porto de Santarém, no rio Amazonas. O governo do Estado tem empreendido gestão junto ao governo federal visando assegurar recursos para a obra. Com a pavimentação, os produtos mato-grossenses terão maior competitividade no mercado, o que propiciará a vinda de novos produtores e investidores para a região.

---

Bibliografia: *Cássio Veiga de Sá. Memórias de um Cuiabano Honorário – 1939/1945.* Cuiabá, s.d.; Elisabeth S. Madureira. *Revivendo Mato Grosso.* Cuiabá, Sesuc, 1997; Pedro Rocha Jucá. *Júlio Müller, um grande estadista.* Cuiabá, Memórias Cuiabanas, 1998; Maristela M. Okamura. *Planejamento Estratégico de Marketing para Mobilização da Sociedade Organizada com o Desenvolvimento Local.* Trabalho de Conclusão de Curso de Especialização Gerente de Cidade, apresentado à Fundação Armando Álvares Penteado – FAAP/Centro Superior de Aperfeiçoamento Profissional - Cenap, Cuiabá, Setembro de 1999; Nivaldo T. Manzano. A integração passa por Mato Grosso. *Gazeta Mercantil.* Cuiabá, julho de 1997. Balanço Anual 1997, ano I, n.º 1.

## A) Transporte Coletivo Urbano

A animália serviu como importante meio de transporte. Graças à tração animal pode-se varejar o sertão, alargando fronteiras. No campo, nas vilas e cidades facilitou a locomoção mais rápida e o abastecimento de gêneros alimentares e de produtos para o trabalho.

Até a Cuiabá de meado do século passado eram encontradas carroças e charretes carregadas de frutas, peixes e achas de lenha, comercializados pelas ruas. A cavalo, médicos visitavam os doentes. Grupos de amazonas e cavaleiros cavalgavam a passeio. Com o avanço industrial, chegou-se à associação da força animal a novas tecnologias. Na passagem do século XIX ao XX, a Companhia Progresso Cuiabano colocava em circulação bondes puxados a burro. O bonde saía das proximidades da atual Rua XV de Novembro, às margens do rio Cuiabá, e demandava o Largo da Mandioca, hoje Praça Dona Bembém.

O antigo Distrito de Várzea Grande, localizado “doutro lado do rio”, dependia de canoas para cruzá-lo, até que a travessia ganhou conforto e segurança com a inauguração dos serviços da barca-pêndulo em 1874. Durante o primeiro governo Vargas, construiu-se a primeira ponte de “cimento armado” da capital mato-grossense. Com largura aproximada de 7m, caixa de rolamento para dois veículos e passeio para pedestres, foi inaugurada em 1942, recebendo o nome de Júlio Müller, o interventor de Mato Grosso à época. Presentemente, cinco pontes de concreto ligam Cuiabá ao município vizinho. Inaugurou-se a Ponte Sérgio Motta, ligando a região do Grande Cristo Rei (Várzea Grande) ao Coxipó (Cuiabá).

A jardineira (ônibus aberto nas laterais, de carroceria montada sobre chassi de automóvel) foi introduzida no transporte urbano pelas firmas Garagem Mecchi e Garagem Alagoana, proprietárias dos táxis que circulavam em Cuiabá. Outras empresas surgiram, mas, como as primeiras, logo desapareceram. O transporte urbano de passageiros continuou então pela iniciativa de particulares que compraram os ônibus, entre eles o motorista muito conhecido da estudantada da época, o Berico. Entrementes, as linhas ligando o Centro ao atual Distrito do Coxipó da Pon-

te e à Várzea Grande tornaram-se regulares. Depois, coletivos fechados mais modernos de novas empresas, surgiram, mas estas logo desapareceriam. Em seguida foi a vez das lotações particulares, até que nos anos sessentas a empresa de ônibus Rápido Noroeste assumiu o serviço como concessionária exclusiva, o que durou até 1981, quando outras empresas entraram em operação. No ano de 2005, quatro empresas operavam em Cuiabá, oferecendo 81 linhas à população, com uma frota de 372 ônibus, além de 31 concessionárias de táxi-lotação, oferecendo 32 linhas, com uma frota de 85 veículos.

---

Bibliografia: Lenine C. Póvoas. *Cuiabá de Outrora*. Cuiabá, Resenha Tributária, 1983.

### a) Frota de Ônibus do Sistema

Frota	1997	1998	1999	2000	2001	2002	2003	2004	2005
Frota total do sistema	335	342	330	323	327	330	330	338	372
Frota em operação	303	306	304	289	311	306	307	333	330
Idade média da frota (anos)	3,70	2,16	2,52	4,53	4,3	5,17	5,4	5,42	6,28

Fonte: Superintendência Municipal de Trânsito e Transporte Urbano, Diretoria de Planejamento – SMTU/Diplan.

### b) Passageiros Transportados

Passageiros Transportados	2000	2001	2002	2003	2004	2005
Total – bruto	51.900.392	58.638.647	* 58.066.339	59.258.520	55.450.240	58.663.224
Média diária	142.193	160.654	159.086	162.352	151.918	160.721
Média diária de passageiros que circulam nos terminais	87.800	80.000	80.000	82.000	85.000	8.761

Fonte: Superintendência Municipal de Trânsito e Transporte Urbano, Diretoria de Planejamento – SMTU/Diplan.

\* Com acréscimo de 8% referente à estimativa dos passageiros transportados gratuitamente.

### c) Passageiros Transportados, por Categoria – 2000 a 2005

Passageiros	2000		2001		2002		2003		2004		2005	
	Absoluto	%	Absoluto	%	Absoluto	%	Absoluto	%	Absoluto	%	Absoluto	%
Estudantes	10.973.709	18,90			10.946.560	18,85	12.065.520		12.825.020	23,13	14.372.490	24,50
Gratuitos	N.I.	...			*4.301.210	7,41	N.I.		632.276	1,14	363.712	0,62
Vale-transporte	27.326.451	47,00	N.I.	N.I.	0	0	35.555.112	N.I.	35.804.003	64,57	19.288.468	32,88
Outros	19.842.161	34,10			42.818.569	73,74	11.637.888		6.188.941	11,16	24.638.554	42,00
<b>Total bruto</b>	<b>58.142.321</b>	<b>100,00</b>	<b>58.638.647</b>	<b>100,00</b>	<b>58.066.339</b>	<b>100,00</b>	<b>59.258.520</b>		<b>55.450.240</b>	<b>100,00</b>	<b>58.663.224</b>	<b>100,00</b>

Fonte: Superintendência Municipal de Trânsito e Transporte Urbano, Diretoria de Planejamento – SMTU/Diplan.

\* Valor estimado para os gratuitos (polícia civil e militar, idosos, deficientes, presidentes de bairros, correios, etc.).

d) Frota Total de Ônibus e Linhas por Empresa

Empresas	2001		2002		2003		2004		2005	
	Frota	Linhas	Frota	Linhas	Frota	Linhas	Frota	Linhas	Frota	Linhas
Age	---	---	---	---	---	---	62	20	55	17
Coxipó	31	12	32	12	31	12	---	---	---	---
Maramar	42	15	42	12	42	11	---	---	---	---
Norte-Sul	---	---	---	---	---	---	31	12	79	16
Nova Cuiabá	126	29	126	23	125	26	172	36	167	31
Princesa	---	---	---	---	---	---	73	13	65	17
Rotedali Transp. Urbanos Ltda.	43	6	43	8	39	10	---	---	---	---
Sol Bus	65	16	67	16	73	17	---	---	---	---
Viação Brasil	20	8	20	8	20	9	---	---	---	---
<b>Total</b>	<b>327</b>	<b>86</b>	<b>330</b>	<b>79</b>	<b>330</b>	<b>85</b>	<b>338</b>	<b>81</b>	<b>372</b>	<b>81</b>

Fonte: Superintendência Municipal de Trânsito e Transporte Urbano, Diretoria de Planejamento – SMTU/Diplan.

e) Passageiros Transportados, Índice de Passageiros por Quilômetro Rodado (IPK) e Viagens Realizadas por Empresa

Empresas	Passageiros Transportados			IPK Bruto			Viagens Realizadas		
	2003	2004	2005	2003	2004	2005	2003	2004	2005
Viação Brasil	2.336.208		---	N.I.	---		192.070		
Rotedali Transp. Urbanos Ltda.	8.846.298		---	N.I.	---		372.842		
Sol Bus	14.660.303		---	N.I.	---		494.697		
Nova Cuiabá	23.686.334		27.617.132	N.I.	2,02		1.156.632		
Coxipó	4.725.837	N.I.	---	N.I.	---	N.I.	201.617	N.I.	N.I.
Maramar	5.003.540		---	N.I.	---		215.248		
Norte Sul	---		10.660.546	N.I.	1,06		---		
Princesa	---		11.407.016	N.I.	1,69		---		
Age	---		8.878.530	N.I.	1,33		---		
<b>Total</b>	<b>59.258.520</b>	<b>55.450.240</b>	<b>58.663.224</b>	<b>1,8</b>	<b>1,57</b>	<b>1,86</b>	<b>2.633.106</b>	<b>2.275.104</b>	<b>2.290.704</b>

Fonte: Superintendência Municipal de Trânsito e Transporte Urbano, Diretoria de Planejamento – SMTU/Diplan.

### f) Quilometragem Rodada/Viagens Realizadas/Custo Operacional

Quilometragem	2001		2002		2003		2004		2005	
	Absoluto	%	Absoluto	%	Absoluto	%	Absoluto	%	Absoluto	%
Quilometragem útil	30.370.144	95,00	30.430.012	92,68	30.452.295	92,5	30.041.304	96,02	29.584.340	94,30
Quilometragem ociosa	1.598.428	5,00	2.404.258	7,32	2.476.224	7,5	1.246.260	3,98	1.816.033	5,70
Total Anual	31.968.572	100,00	32.834.270	100,00	32.928.519	100,00	31.287.564	100,00	31.400.373	100,00
Viagens realizadas/dia	3.620		3.888		7.214		7.292		7.342	
Custo operacional/km	R\$ 1,54		R\$ 2,52		N.I.		R\$ 3,08		R\$ 3,31	

Fonte: Superintendência Municipal de Trânsito e Transporte Urbano, Diretoria de Planejamento – SMTU/Diplan.

### g) Estações e Terminais de Passageiros de Cuiabá

Estação Bispo Dom José (Estação Amâncio Pedroso de Jesus Neto, desativada em 2005)	Terminal do CPA III
Estação Porto (desativada em 2003)	Terminal do Pascoal Ramos (desativada em 2005)
Terminal do CPA I	Terminal Antártica

Fonte: Superintendência Municipal de Trânsito e Transporte Urbano, Diretoria de Planejamento – SMTU/Diplan.

### h) Táxi-Lotação – Passageiros Transportados e Frota de Veículos

Táxi-Lotação	1999	2000	2001	2002	2003	2004	2005
Empresas concessionárias	41	40	38	39	31	31	31
Linhas	27	26	N.I.	31	32	32	32
Veículos	76	79	79	82	85	85	85
Passageiros transportados por dia por veículo	493	449	416	440	427	400	503
Passageiros transportados/ano	13.680.000	12.957.500	12.000.000	13.700.000	12.930.000	12.398.400	11.500.000

Fonte: Superintendência Municipal de Trânsito e Transporte Urbano, Diretoria de Planejamento – SMTU/Diplan.

### i) Transporte Individual de Passageiros – Táxi

Táxi	1999	2000	2001	2002	2003	2004	2005
N.º de veículos	604	604	604	604	604	604	604

Fonte: Superintendência Municipal de Trânsito e Transporte Urbano, Diretoria de Planejamento – SMTU/Diplan.

## B) Transporte Rodoviário

### Terminal Rodoviário de Cuiabá

Antes do terminal rodoviário, os ônibus que serviam Cuiabá partiam da Rua 13 de Junho, próximo à Av. Isaac Póvoas.

O primeiro terminal de Cuiabá foi construído em meados da década de 60, pelos irmãos Filogônio e Bráulio Teodoro Ribeiro, na Rua Miranda Reis, perto da Praça dos Motoristas. Dessa rodoviária partiam, inicialmente, quatro ônibus diários. Em fins de 1979, o movimento atingia 96 partidas diárias.

O atual terminal rodoviário de Cuiabá, Terminal Dr. Cássio Veiga de Sá, foi inaugurado em 10 de dezembro de 1979 pelo governo do Estado, sendo então governador o Eng. Frederico Carlos Soares de Campos. Localiza-se na Av. República do Líbano, Bairro Alvorada. Seu arrojado projeto arquitetônico foi elaborado pelos arquitetos Moacyr Freitas, Ercílio G. de Souza, Paulo A. Mendes da Rocha e Newton Arakawa. Há 21.000m<sup>2</sup> de área construída e 12.935m<sup>2</sup> de área coberta. O partido arquitetônico em três níveis, adaptado à topografia do terreno, permite aos usuários locomoção rápida e fácil. Outra de suas notáveis características está nos amplos espaços abertos, naturalmente muito ventilados em função da ausência de paredes, o que garante conforto térmico mesmo nas altas temperaturas da cidade.

Referência: Cassio Veiga de Sá. *Memórias de um Cuiabano Honorário* – 1939-1945. Cuiabá, s.d.

### a) Transporte Rodoviário Interestadual e Intermunicipal – Ano 2005

#### a.1. – Empresas que Operam no Terminal Rodoviário de Cuiabá

##### Empresas Intermunicipais

1.	Barratur Transportes e Turismo Ltda.	5.	Sol Nascente
2.	Expresso Rubi Ltda.	6.	Trans Juara.
3.	Grantur Turismo	7.	Tut Transportes Ltda.
4.	Realnorte Transporte S.A.	8.	Viação Xavante Ltda.

##### Empresas Interestaduais

1.	Expresso Itamarati Ltda.
2.	Expresso Juara.
3.	Expresso São Luiz Ltda.
4.	Expresso Satélite Norte
5.	Gontijo Transportes Ltda.
6.	Hélios Coletivos e Cargas Ltda.
7.	Realnorte Transportes S.A.
8.	Rotas de Viação do Triângulo Ltda.
9.	Satélite Transportes
10.	Trans Jaó Transportes Ltda.
11.	Transportes Andorinha S.A.
12.	Tut Transportes Ltda.
13.	União Cascavel Transportes e Turismo Ltda.
14.	Viação Motta Ltda.
15.	Viação Nossa Senhora de Medianeira Ltda.
16.	Viação Nova Integração Ltda.
17.	Viação Ouro e Prata Ltda.
18.	Viação São Luiz Ltda.

Fonte: Servexte Serviços Ltda.

a.2. – Movimento de Passageiros e de Ônibus no Terminal Rodoviário de Cuiabá

Ano	Passageiros			Ônibus			
	Embarque	Desembarque	Movimento Total	Partidas	Chegadas	Trânsito	Movimento Total
1998 <sup>(1)</sup>	653.499	485.420	1.138.919	45.847	61.717	N.I.	107.564
1999 <sup>(1)</sup>	611.344	448.291	1.059.635	66.195	37.376	N.I.	103.571
2000 <sup>(1)</sup>	649.754	497.625	1.147.379	67.078	62.122	N.I.	129.200
2001 <sup>(1)</sup>	624.839	462.024	1.086.863	68.407	33.794	N.I.	102.201
2002	510.000 <sup>(2)</sup>	450.000 <sup>(2)</sup>	960.000 <sup>(2)</sup>	60.000 <sup>(1)</sup>	50.000 <sup>(1)</sup>	N.I.	110.000 <sup>(1)</sup>
2003	606.000 <sup>(2)</sup>	486.000 <sup>(2)</sup>	1.092.000 <sup>(2)</sup>	66.000 <sup>(1)</sup>	36.000 <sup>(1)</sup>	N.I.	102.000 <sup>(1)</sup>
2004	606.000 <sup>(2)</sup>	492.000 <sup>(2)</sup>	1.098.000 <sup>(2)</sup>	46.620 <sup>(1)</sup>	40.908 <sup>(1)</sup>	23.220 <sup>(1)</sup>	110.748 <sup>(1)</sup>
2005	612.000 <sup>(2)</sup>	510.000 <sup>(2)</sup>	1.122.000 <sup>(2)</sup>	48.600 <sup>(1)</sup>	43.200 <sup>(1)</sup>	23.400 <sup>(1)</sup>	115.200 <sup>(1)</sup>

Fonte: (1) Servexte Serviços Ltda.

(2) Estimativa DPI/IPDU, com base em informações obtidas na Servexte Serviços Ltda.

## C) Veículos Cadastrados no Detran – MT

### a) Veículos Cadastrados, Índice de Motorização e Carteiras Nacionais de Habilitação (CNHs) Expedidas

Ano	Veículos Cadastrados			Índice de Motorização	N.º de CNHs
	No ano <sup>(1)</sup>	Acumulado <sup>(1)</sup>	i (% a.a.) <sup>(2)</sup>	(Veíc./100 hab.) <sup>(2)</sup>	Expedidas <sup>(1)</sup>
1999	7.049	134.902	5,47	28,70	15.148*
2000	9.788	144.690	7,25	29,95	14.586*
2001	8.808	153.498	6,09	30,90	36.293
2002	7.517	161.015	4,90	31,54	54.256
2003	7.773	168.788	4,83	32,17	N.I.
2004	-3.021	165.767	-1,79	30,75	N.I.
2005	14.471	180.238	8,73	32,53	N.I.

Fonte: (1) Secretaria de Estado de Segurança Pública, Departamento Estadual de Trânsito – Detran/MT.

(2) Cálculo elaborado pelo IPDU.

\* Refere-se à expedição da primeira Carteira de Habilitação.

b) Frota de Veículos do Aglomerado Urbano Cuiabá/Várzea Grande, Relação da Frota do Aglomerado com a Frota do Estado

Frota	Cuiabá	Várzea Grande	Aglomerado Cuiabá-Várzea Grande	Mato Grosso	Aglomerado Cuiabá-Várzea Grande em Relação ao Estado (%)
1999	134.902	31.336	166.238	404.112	41,14
2000	144.690	33.331	178.021	444.752	40,03
2001	153.498	N.I.	N.I.	N.I.	N.I.
2002	161.015	42.164	203.179	546.949	37,15
2003	168.788	47.272	216.060	605.961	35,66
2004	165.767	50.262	216.029	646.187	33,43
2005	180.238	56.802	237.040	711.243	33,33

Fonte: Secretaria de Estado de Segurança Pública, Departamento Estadual de Trânsito – Detran/MT.

c) Veículos Cadastrados conforme o Tipo do Veículo

Tipo de Veículo	1999	2000	2001	2002	2003	2004	2005
Automóvel	88.230	93.099	96.294	99.512	103.145	98.189	104.374
Camioneta/Caminhonete	19.694	20.797	22.580	23.317	23.905	23.339	24.967
Caminhão/Caminhão-trator	7.962	8.477	8.538	8.421	8.551	7.797	8.242
Ônibus	1.454	1.483	1.542	1.648	1.687	1.640	1.581
Microônibus	431	499	548	532	550	553	566
Reboque/semi-reboque	3.163	3.719	4.214	4.551	4.997	5.462	6.012
Motocicleta	13.223	15.460	18.138	20.807	23.074	25.147	29.823
Motoneta/ciclomotors	730	1.140	1.636	2.212	2.799	3.446	4.409
Outros	15	16	8	15	80	70	264
<b>Total</b>	<b>134.902</b>	<b>144.690</b>	<b>153.498</b>	<b>161.015</b>	<b>168.788</b>	<b>165.643</b>	<b>180.238</b>

Fonte: Secretaria de Estado de Segurança Pública, Departamento Estadual de Trânsito – Detran/MT.



d) Veículos quanto à Renovação do Licenciamento nos Anos de 1999 a 2005

Veículos	1999			2000			2001			2002			2005		
	Renovaram	Não Renovaram	Total	Renovaram	Não Renovaram	Total	Renovaram	Não Renovaram	Total	Renovaram	Não Renovaram	Total	Renovaram	Não Renovaram	Total
Nacional	74.626	51.676	126.302	N.I.	N.I.	N.I.	80.429	63.837	144.266	87.552	64.242	151.791	105.829	64.502	170.331
Importado	7.269	1.331	8.600	N.I.	N.I.	N.I.	7.043	2.189	9.232	7.054	2.167	9.221	6.876	3.031	9.907
<b>Total</b>	<b>81.895</b>	<b>53.007</b>	<b>134.902</b>	<b>85.910</b>	<b>58.780</b>	<b>144.690</b>	<b>87.472</b>	<b>66.026</b>	<b>153.498</b>	<b>94.606</b>	<b>66.409</b>	<b>161.015</b>	<b>112.705</b>	<b>67.533</b>	<b>180.238</b>

Fonte: Secretaria de Estado de Segurança Pública, Departamento Estadual de Trânsito - Detran/MT.

e) Veículos quanto ao Combustível Utilizado – Ano 2005

Veículos	2005
Gasolina	130.410
Álcool	16.876
Diesel	20.895
Outros	12.057

Fonte: Secretaria de Estado de Segurança Pública, Departamento Estadual de Trânsito – Detran/MT.

## D) Transporte Aeroviário

As primeiras viagens aéreas feitas para Cuiabá, por falta de um campo de aviação, foram realizadas por hidroavião. Os passageiros viajavam até Corumbá de avião, aí faziam transbordo e seguiam para Cuiabá num hidroavião com apenas quatro lugares. Por volta de 1940 foi construído, próximo da Vila Militar de hoje, na Av. Miguel Sutil, sob a responsabilidade do Departamento da Aeronáutica Civil (DAC), o primeiro aeródromo de Cuiabá, com pista de oitocentos metros, o que permitiu vôos diários pela firma Sindicato Condor com o avião Junker-JU 52 de 18 lugares. Logo, a pista não mais comportaria pouso e decolagem de aviões de maior capacidade.

Atualmente o transporte aeroviário no município de Cuiabá opera no Aeroporto Internacional Marechal Rondon, localizado no município de Várzea Grande, distante 8km do centro de Cuiabá. Ocupa uma área de 726ha.

Foi planejado aproximadamente em 1942, por ocasião da criação do Distrito de Obras de Cuiabá do Ministério da Aeronáutica. Havia duas propostas de localização nos estudos então realizados: uma no Campo da Fonte e outra em Várzea Grande. Esta última, oferecendo melhores condições, foi adotada.

Em 1949 o governo estadual de Arnaldo Estevão de Figueiredo, pela Lei n.º 82 de 7 de dezembro de 1949, autorizou a doação ao Ministério da Aeronáutica de área de 700ha de terras estaduais, situada no município de Várzea Grande, para a construção do novo aeroporto de Cuiabá.

Finalmente, inaugurou-se em 1956 a pista de pouso, primeira obra do aeroporto, construída pela empresa Camargo Correa. Em 1957 transformou-se a sede do Distrito de Obras em estação de passageiros, que precariamente abrigava diversas companhias de aviação. Em 1963, de passagem por esta cidade, a então primeira-dama do País, D. Maria Tezeza Goulart, deparando-se com as precárias condições das instalações do terminal de passageiros, solicitou ao presidente João Goulart que tomasse a providência de construir um terminal aéreo digno de uma capi-

tal. Atendida a instância, seria o novo terminal de passageiros entregue ao público no ano seguinte.

Em 3 de fevereiro de 1975, conforme portaria n.º 102 /74 do Ministério da Aeronáutica, a Infraero assumiu a administração do Aeroporto Marechal Rondon, dando início à execução de várias obras para atender às necessidades do Complexo Aeroportuário. Finalmente, em 7 de dezembro de 1995, a Portaria n.º 1.043 do Ministério da Aeronáutica incluiu, a contar do dia 8 de fevereiro de 1996, o Aeroporto Marechal Rondon entre os aeroportos internacionais do Brasil.

O Aeroporto Internacional Marechal Rondon encontra-se em reforma, sendo ampliado e modernizado para oferecer mais conforto aos usuários. O terminal de passageiros passará dos atuais 5.600m<sup>2</sup> para 13.752m<sup>2</sup>. O pavimento térreo, com 9.000m<sup>2</sup>, abrigará 20 despachadouros, salas de embarque e de desembarque doméstico e internacional, sala de recepção de autoridades e áreas das empresas aéreas. O pavimento superior, com 4.752m<sup>2</sup>, destinar-se-á às lojas de varejo e de serviços, restaurante, lanchonetes, empresas de táxi aéreo, bancos e terraço panorâmico.

Os terminais de cargas estão distribuídos na área aeroportuária, nos setores norte e sul, estando localizados no norte os terminais de cargas das empresas aéreas e, no sul, o terminal de cargas da Infraero para as mercadorias importadas.

Encontram-se em operação no Aeroporto Internacional as linhas nacionais Bra, Gol e Tam, as linhas regionais Trip e Cruiser, e nove linhas de táxi aéreo. Entre os aeroportos com maior movimento do Brasil, o de Cuiabá ocupou, em 2005, a 17ª. posição quanto ao movimento de aeronaves; a 19ª. em relação ao movimento de passageiros; a 20ª. em carga e a 10ª. posição em mala postal.

---

Bibliografia: *Cássio Veiga de Sá. Memórias de um Cuiabano Honorário – 1939-1945.* Cuiabá, s.d.; Palestra proferida pelo superintendente da Infraero, Sr. Edson A. Pomot, em reunião do Conselho Municipal de Desenvolvimento Urbano - CMDU, em fevereiro de 2001; Informações oriundas da Infraero, Ano 2006.

a) Movimento Aeroviário no Aeroporto Marechal Rondon - Aeronaves e Passageiros

Ano	Passageiros				Aeronaves		
	Embarque	Desembarque	Trânsito/Conexão	Movimento Total	Pousos	Decolagens	Movimento Total
1999	250.331	252.396	...	502.727	19.767	19.777	39.544
2000	264.839	260.215	...	525.054	18.828	18.853	37.681
2001	288.112	285.174	85.093	658.379	17.960	17.984	35.944
2002	353.049	358.455	86.736	798.240	19.200	19.206	38.406
2003	316.164	307.702	29.644	653.510	17.529	17.536	35.065
2004	350.095	345.146	26.914	722.155	18.056	18.059	36.115
2005	426.693	424.338	41.257	892.288	18.679	18.675	37.354

Fonte: Empresa Brasileira de Infra-Estrutura Aeroportuária – Infraero.

b) Movimento Aeroviário no Aeroporto Marechal Rondon, segundo a Categoria

Ano	Passageiros						Aeronaves			
	Doméstico			Internacional			Doméstico		Internacional	
	Embarque	Desembarque	Trânsito/Conexão	Embarque	Desembarque	Trânsito/Conexão	Pousos	Decolagem	Pousos	Decolagem
1999	249.959	252.024	...	372	372	...	19.662	19.672	105	105
2000	264.540	259.916	...	299	299	...	18.734	18.759	94	94
2001	287.927	284.989	85.093	185	185	...	17.912	17.936	48	48
2002	352.819	358.225	86.736	230	230	...	19.144	19.150	56	56
2003	315.990	307.528	29.644	174	174	...	17.479	17.486	50	50
2004	349.884	344.940	26.914	211	206	...	17.992	17.995	64	64
2005	427.249	423.935	41.068	292	292	179	17.395	17.391	77	77

Fonte: Empresa Brasileira de Infra-Estrutura Aeroportuária – Infraero.

c) Movimento Aeroviário no Aeroporto Marechal Rondon – Cargas e Correios

Ano	Cargas			Correios		
	Embarque	Desembarque	Trânsito	Embarque	Desembarque	Trânsito
1999	1.606.151	3.308.627	103.536	569.422	1.432.430	106.579
2000	1.639.104	3.275.805	246.397	884.716	1.903.329	891.747
2001	2.044.316	3.911.415	253.255	870.762	1.754.078	1.899.788
2002	1.936.405	3.165.755	475.730	801.686	2.015.952	1.662.932
2003	1.267.149	3.016.686	991.329	670.429	2.088.318	1.966.986
2004	1.190.625	3.377.978	1.399.827	802.373	2.275.002	1.933.092
2005	817.921	2.671.557	589.121	896.052	2.674.542	2.371.955

Fonte: Empresa Brasileira de Infra-Estrutura Aeroportuária - Infraero .



# capítulo 24

# Comunicação

## A) Telefonia

O desenvolvimento do homem atual, em seus aspectos econômico, social, cultural, basifica-se principalmente nos enormes avanços das telecomunicações, que vão transformando o mundo na prevista aldeia global, mercê do rápido processo de informatização das sociedades.

As telecomunicações têm importância estratégica como esteio da infra-estrutura para o desenvolvimento econômico, e também como fonte indutora de investimentos empresariais.

A história das comunicações em Mato Grosso teve início com o trabalho pioneiro do Mal. Cândido Rondon, nascido no ano de 1865 em Mimoso, município de Santo Antônio de Leverger, consagrado Patrono das Comunicações, em cujo aniversário, 5 de maio, celebra-se o Dia das Comunicações.

O início das comunicações em Mato Grosso teve como marco a instalação das linhas telegráficas: Cuiabá — Registro do Araguaia (1891); Cuiabá — Coxim — Aquidauana (1903); Aquidauana — Corumbá (1904); e Corumbá — Porto Murtinho — Bela Vista (1905). Inúmeras outras linhas foram instaladas ano a ano e, finalmente, se concluiu todo o trabalho com a ligação do Estado ao Amazonas e ao Acre. Com esse trabalho, o Brasil do interior rompia secular isolamento.

A evolução tecnológica superaria o sistema de telegrafia, obsoleto diante do sistema de comunicação por via telefônica. Em 1909 foi fundada a Empresa Telephonica de Cuyabá, outorgada pelo poder municipal ao Sr. João Pedro Dias, conforme contrato lavrado a 17 de fevereiro e publicado pela Gazeta Oficial de 2 de março, passando por diversas fases com troca de donos durante 45 anos.

Em agosto de 1954 a Associação Comercial reuniu 618 acionistas, fundando a Companhia Telephonica Cuiabana, com a compra do acervo da empresa existente, e começou a operar um sistema automático de 1.000 linhas, fabricado pela Ericsson da Suécia. A empresa desenvolveu-se até que, ao atingir 2.978 terminais em julho de 1973, foi incorporada ao sistema Telebrás, com a denominação de Telecomunicações de Mato Grosso S.A. Dando seqüência à política do governo federal executada pela Telebrás, iniciaram-se as incorporações de todas as empresas públicas municipais e privadas existentes no Estado, citadas abaixo com as respectivas datas de incorporação:

- Cia. Telefônica Corumbaense e Serviço Telefônico Autônomo de Rondonópolis (1973);
- Cia. Telefônica Oeste do Brasil de Campo Grande (1974);
- Cia. Telefônica Poconeana (1975);
- Serviço Telefônico Municipal de Cáceres (1975);

- Serviço Telefônico Municipal de Guiratinga (1975);
- Empresa Telefônica Aquidauanense (1976).

Com esta última incorporação o Estado ficou completamente integrado ao setor de telecomunicações por meio da Telemat.

Em janeiro de 1977 dividiu-se Mato Grosso, com a criação do Estado de Mato Grosso do Sul. A Telemat continuou a prestar serviços aos dois Estados, até que em outubro de 1987 o governo federal autorizou a criação de nova empresa para operar exclusivamente em Mato Grosso, conservando a denominação de Telecomunicações de Mato Grosso S.A. - Telemat.

Em agosto de 1994 entrou em operação a telefonia móvel no Estado pela empresa Telemat. Atualmente quatro empresas prestam serviços de telefonia celular: a Vivo (até 2003 operada pela Telemat Celular), a Claro (até 2003 operada pela Americel) , a BrasilTelecom e a Tim Celular Centro-Sul S.A.

Com o processo de privatização das telecomunicações, concluído em 1998, a Brasil Telecom passou a ser a detentora exclusiva de concessão para a prestação do serviço telefônico fixo comutado em Mato Grosso até o final de 2000, quando entrou em operação a empresa Global Village Telecom-GVT.

---

Referência: informações fornecidas pela Telemat – Brasil Telecom. Cuiabá, Ano 2001, e atualizações efetuadas pela DPI/IPDU.

### a) Acessos Telefônicos Instalados

Acessos	1998 <sup>(1)</sup>	1999	2000	2001	2002	2003	2004	2005
Convencionais	131.594	123.357 <sup>(2)</sup>	190.314 <sup>(2)</sup>	215.845 <sup>(2) (4)</sup>	223.635 <sup>(2) (4)</sup>	206.572	203.795	221.218
Celulares	55.320	87.656 <sup>(3)</sup>	156.136 <sup>(3)</sup>	200.314 <sup>(5)</sup>	226.142 <sup>(5)</sup>	N.I.	N.I.	N.I.
Telefones públicos em serviço	N.I.	N.I.	5.335 <sup>(2)</sup>	5.603 <sup>(2)</sup>	5.528 <sup>(2)</sup>	5.280 <sup>(2)</sup>	4.849 <sup>(2)</sup>	4.620 <sup>(2)</sup>

Fonte: (1) Telecomunicações de Mato Grosso S.A. – Telemat.  
 (2) Brasil Telecom.  
 (3) Telemat Celular/Americel.  
 (4) Global Village Telecom-GVT.  
 (5) Vivo MT/Americel.

### b) Telefonia Convencional, por empresa

Acessos	2002			2003			2004			2005		
	Brasil Telecom	GVT	Total	Brasil Telecom	GVT	Total	Brasil Telecom	GVT	Total	Brasil Telecom	GVT	Total
<b>Total</b>	<b>185.907</b>	<b>37.728</b>	<b>223.635</b>	<b>168.844</b>	<b>37.728</b>	<b>206.572</b>	<b>164.147</b>	<b>39.648</b>	<b>203.795</b>	<b>181.570</b>	<b>39.648</b>	<b>221.218</b>

Fonte: Brasil Telecom – Telemat.  
 Global Village Telecom-GVT.

## B) Correios

### a) Estados da União que Possuem Maior Fluxo de Carga com Cuiabá

Ano	Carga	Ordem				
		1º	2º	3º	4º	5º
2001	Exportada/Importada	SP	RJ	PR	GO	MS
2002	Exportada/Importada	SP	RJ	DF	MS	PR
2003	Exportada	SP	RJ	DF	MS	PR
	Importada	SP	RJ	DF	MS	PR
2004	Exportada	SP	RJ	DF	MS	PR
	Importada	SP	RJ	DF	MS	PR
2005	Exportada	SP	RJ	DF	PR	MS
	Importada	SP	RJ	PR	DF	MG

Fonte: Empresa Brasileira de Correios e Telégrafo – ECT.



b) Unidades de Atendimento do Correio em Cuiabá

Unidades	2000	2001	2002	2003	2004	2005
Agências próprias	9	9	10	10	10	10
Agências franqueadas	12	12	12	12	12	12
Agências satélites	---	---	---	0	0	0
Caixas de coleta	281	71	93	94	96	80
Agência de Correios Comunitárias - AGC	0	0	0	0	0	1

Fonte: Empresa Brasileira de Correios e Telégrafos - ECT.

c) Agências de Correio – Agências Próprias e Franqueadas – Ano 2006

Agências Próprias	Endereço	Bairro
Agência Central	Praça da República, n.º 101	Centro-Norte
Agência Coxipó da Ponte	Av. Pau-Brasil, n.º 183	Jardim das Palmeiras
Agência Distrito Industrial	Br 364, km 401	Distrito Industrial
Agência Pascoal Ramos	Rua Benedito Antônio, s.n.º	Pascoal Ramos
Agência Jardim das Américas	Av. Orlando Nigro, n.º 177 A	Jardim das Américas
Agência CPA II	Av. Brasil, n.º 09	Morada da Serra
Agência Filatélica	Praça da República, n.º 101	Centro-Norte
Agência Palácio Paiaguás	Palácio Paiaguás	CPA
Agência Rodoviária	Av. República do Líbano (setor de embarque)	Alvorada
Agência Porto	Rua São Joaquim, n.º 285	do Porto
Agência Prainha	Av. Ten. Cel. Duarte, n.º 169	Centro-Norte
Agência Jardim Cuiabá	Rua Ramiro de Noronha, n.º 28	Jardim Cuiabá
Agência Rubens de Mendonça	Av. Rubens de Mendonça, n.º 1.896	Bosque da Saúde
Agência Tijucal	Av. Fernando Correa da Costa, n.º 7.975	Tijucal
Agência Miguel Sutil	Rua Barão de Melgaço, n.º 01	do Porto
Agência do Poção	Rua Miranda Reis, n.º 525	do Poção
Agência Dom Bosco	Rua Barão de Melgaço, n.º 2754	Centro-Sul
Agência Fernando Correa	Av. Fernando Correa da Costa, n.º 3.180	Coxipó
Agência Goiabeiras Shopping	Av. José Monteiro de Figueiredo, n.º 500, Al. de Serviços	Duque de Caxias
Agência Carmindo de Campos	Av. Carmindo de Campos, n.º 1.616	Jardim Paulista
Agência Clóvis Cardoso	Rua 24 de Outubro, n.º 726	da Goiabeira
Agência Cel. Escolástico	Av. Cel. Escolástico, n.º 428	da Lixeira

Fonte: Empresa Brasileira de Correios e Telégrafo - ECT.

#### d) Tráfego Postal nas Agências de Correios de Cuiabá

Tráfego Postal	2001	2002	2003	2004	2005
N.º de Objetos	46.728.000	45.937.655	43.900.272	71.071.000	53.977.000

Fonte: Empresa Brasileira de Correios e Telégrafo – ECT.

### C) Emissoras de Rádio

Nos primeiros anos da década de 30, o Sr. Deodato Gomes Monteiro construiu um conjunto de transmissor e receptor para o Palácio do Governo, originando, em 13 de fevereiro de 1934, a Rádio Sociedade de Cuiabá, primeira estação radiofônica a transmitir músicas e notícias em Mato Grosso. Essa rádio ficou pouco tempo em atividade.

Em 1939, época da incipiente popularização do rádio no Brasil, Jercy Jacob montou um radiotransmissor, levando ondas hertzianas aos poucos receptores existentes em Cuiabá. Somente em 1944 foi concedida pelo Ministério da Viação e Obras Públicas a autorização oficial para o funcionamento da Rádio Sociedade A Voz do Oeste. A inauguração aconteceu no dia 12 de dezembro de 1944, tendo como madrinha a então primeira-dama do Estado, Maria de Arruda Müller. Sua programação compunha-se de músicas, “jornais falados”, programas de auditório e novelas radiofônicas.

Em 1954 a Rádio A Voz do Oeste foi adquirida por Roberto Jacques Brunini. Iniciar-se-ia o período áureo da sua história. Entre as personalidades marcantes que fizeram a história da pioneira Rádio A Voz do Oeste, o jornalista Alves de Oliveira destacou-se com o Grande Jornal Falado e A Crônica das Doze e Cinco.

Fundada também por Jercy Jacob, a segunda emissora de rádio a se instalar em Mato Grosso foi a Rádio Cultura de Cuiabá, em 1955. Paralisando suas atividades temporariamente, voltou a operar oficialmente em março de 1960. No início, a Rádio Cultura apresentava programas musicais e sertanejos.

Em agosto de 1959 foi inaugurada a Rádio Difusora Bom Jesus, ligada à Igreja Católica e idealizada pelo arcebispo de Cuiabá, D. Orlando Chaves.

A quarta emissora de rádio de Cuiabá, a Rádio Cuiabana de Melodias, entrou em operação em 1975, sendo a primeira a operar em frequência modulada (FM).

Existem em Cuiabá treze estações radiofônicas licenciadas, oito em frequência modulada (FM), sendo duas comunitárias; três em ondas médias (OM), uma em ondas tropicais (OT) e uma operando em ondas médias (OM) e ondas tropicais (OT).

---

Referência: Sônia Zaramella. *A Comunicação em Mato Grosso – um panorama do jornal, do rádio e da televisão pós-divisão do Estado*. (Dissertação de mestrado). Cuiabá, UFMT, 2000, e atualizações efetuadas pela DPI/IPDU em 2005.

### a) Relação das Estações Radiofônicas de Cuiabá 2005

Frequência (kHz)	Ind.	Canal	Entidade	Endereço	Serviços	Outorga
105,9	ZYC957	290	Associação Beneficente Comunitária ABC – Shalon	Av. Arnaldo Addor, Coophamil	FM	N.I.
105,9	N.I.	290	Assoc. Com. Cuiabana para Cultura e Defesa Ambiental	Rua Galdino Pimentel, n.º 14, 9º andar, s 92, Centro-Norte	FM	N.I.
105,9	N.I.	290	Assoc. Movimento Com. Rádio Educativa FM de Cuiabá	Praça Cultural do CPA esq. com Rua Bahia	FM	N.I.
94,3	ZYC922	232	Rádio Cidade de Cuiabá Ltda.	Rua Prof.ª Teresa Lobo, n.º 319, Concil, Bairro Alvorada	FM	1.984
95,9	ZYC910	240	Rádio Cuiabana de Melodias Ltda.	Rua 18, n.º 29, Boa Esperança	FM	1.986
99,9	ZYC919	260	Rádio Real FM Ltda. (Gazeta)	Rua Prof.ª Tereza Lobo, n.º 30, Alvorada	FM	1.981
101,1	ZYC929	266	Televisão Cidade Verde S.A. (Band Fm)	Av. Arquimedes Pereira Lima, n.º 1200, Jd. Itália	FM	1.990
101,9	ZYC918	270	Rádio Capital FM Ltda. EPP	Av. Isac Póvoas, 1331. Ed. Milão 1.º andar	FM	1.984
107,9	ZYT640	300E	Fundação Cantares de Salomão	Av. Hist. Rubens de Mendonça. 3500, Paiaguás	FM	N.I.
<b>Prefixo</b>						
590,0	ZYI420		Sociedade Rádio Vila Real Ltda. (Gazeta)	Rua Prof.ª Teresa Lobo, n.º 30, Concil, Bairro Alvorada	OM	1.978
830,0	ZYI384		Fundação Bom Jesus de Cuiabá (Difusora)	Praça do Seminário, n.º 239, Dom Aquino	OM	1.985
1.160,0	ZYI385		Rádio a Voz do Oeste Ltda. (Portal da Amazônia)	Rua Q, Qd. 07, casa 8, Miguel Sutil	OM	1.985
710,0	ZYI386		Rádio Cultura de Cuiabá Ltda.	Rua Joaquim Murtinho, n.º 1456, Bairro do Porto	OM	1.984
5.015,0	ZYF903		Rádio Cultura de Cuiabá Ltda. (Rádio Brasil Tropical)	Rua Joaquim Murtinho, n.º 1456, Bairro do Porto	OT	1.986
4.775,0	ZYF902		Rádio Portal da Amazônia Ltda.	Rua Ten. Alcides Duarte de Souza, Bairro Duque de Caxias	OT	1.986

Fonte: Agência Nacional de Telecomunicações – Anatel.

## D) Emissoras e Retransmissoras de Televisão

A primeira tentativa de instalação da televisão em Mato Grosso deu-se em 1959 por iniciativa do empresário paulista Roberto Jacques Brunini, proprietário da rádio A Voz do Oeste, quando propôs sociedade aos jornalistas Alves de Oliveira, Adelino Praeiro e Paulo Zaviaski para a organização da tevê A Voz do Oeste, canal 2. Em 1960, a sociedade se desfez em virtude de mudanças na política do Estado e da União.

A segunda investida deu-se em 1967, quando Antonieta Ries Coelho recebeu a incumbência de empresários de Campo Grande, os irmãos

Zahrans, de instalar uma emissora de televisão na capital mato-grossense, a começar pela venda à população de aparelhos de televisão. Novamente a tentativa não deu certo.

Em 1968 os irmãos Zahrans e Antonieta Ries Coelho estabeleceram em Campo Grande a tevê Morena, canal 6, aplicando empréstimos bancários e recursos próprios. O sucesso em Campo Grande fez com que as atenções se voltassem à capital mato-grossense, onde se esperava que a experiência bem-sucedida da TV Morena pudesse se repetir.

Em 13 de fevereiro de 1969 foi finalmente inaugurada a primeira estação de televisão de Cuiabá, a tevê Centro América, canal 4, fazendo de Cuiabá uma das 39 cidades brasileiras a possuir estação geradora de imagem.

O êxito coroava longas diligências pela instalação da televisão em Cuiabá, que contara com a fundamental e decisiva participação da população. À época, para conceder autorização de funcionamento de emissora de televisão, o Conselho Nacional de Telecomunicações (Contel) exigia a existência de 1.500 aparelhos receptores instalados nas residências, o que motivou campanha de venda de equipamentos, viabilizando a introdução da televisão na capital mato-grossense.

A Televisão Centro América foi a única de Cuiabá por onze anos, com programação da TV Record, da TV Tupi e, a partir de 1979, da TV Globo, sucessivamente.

A segunda emissora de televisão de Cuiabá, a Brasil Oeste, foi inaugurada em 1978 com programação da Bandeirantes. Em 1983 o Grupo

Futurista assumiu a Brasil-Oeste filiando-a à Manchete e, em seguida, à Bandeirantes, novamente.

Em 1988 entrou em atividade a terceira emissora, a Cidade Verde, transmitindo programação do Sistema Brasileiro de Televisão (SBT). Em 1993 entrou em operação uma quarta emissora, a Gazeta, empreendimento do Grupo Gazeta de Comunicações, inicialmente com programação da CNT e, hoje, com programação da Record.

A televisão de Cuiabá, além de transmitir programação de outras localidades, produz programas regionais.

Referência: Sônia Zaramella. *A Comunicação em Mato Grosso – um panorama do jornal, do rádio e da televisão pós-divisão do Estado*. (Dissertação de mestrado). Cuiabá, UFMT, 2000, e Informações fornecidas pelas emissoras.

#### a) Relação das Emissoras Geradoras e Emissoras Retransmissoras de Televisão de Cuiabá - 2005

Canal	Prefixo	Entidade	Endereço	Serviços	Outorga
02	...	Fundação Universidade Fed. de Mato Grosso (TVE)	Av. Fernando Correa da Costa, UFMT	Retransmissora	1988
04	ZYA941	Televisão Centro América Ltda.	Rua Mal. Deodoro, n.º 504, Bairro do Quilombo	Geradora	1981
05	...	Televisão Rondon Ltda.	Rua Mestre Teodoro Lourenço da Costa, n.º 23, Alvorada	Retransmissora	1991
08	ZYA943	Rádio e Televisão Brasil Oeste Ltda.	Rua Mestre Teodoro Lourenço da Costa, n.º 23, Alvorada	Geradora	1975
10	ZYQ722	TV Gazeta Ltda.	Rua Prof.ª Teresa Lobo, n.º 30, Alvorada	Geradora	1985
12	ZYQ721	Televisão Cidade Verde S.A..	Av. Archimedes Pereira Lima, n.º 1200, Jardim Itália	Geradora	1988
17	...	Televisão Nova Amazônia Ltda.	Rodovia Palmiro Paes de Barros, Km 7,5	Retransmissora	...
17 E	...	Fundação Altamiro Galindo	Av. Beira Rio, 3100, sala 105, Jardim Europa	Geradora	...
22	...	Pantanal Som e Imagem Ltda.	Av. São Sebastião, 3257, sala B, Baairo do Quilombo	Geradora	...
27	...	Rede Mundial Rádio e Televisão Ltda. (CNT)	Praça Jaime de Figueiredo, 20, Jardim Guanabara	Retransmissora	1993
47	...	RVO A Vóz do Oeste Comunicações Ltda.	Rua Zulmira Canavarros, 285 A, Centro-Norte	Retransmissora	...
...	...	Multicabo Televisão Ltda.	Av. Miguel Sutil, 1301, Bairro Duque de Caxias	Televisão a Cabo	N.I.

Referência: Ministério das Comunicações, Delegacia do Ministério das Comunicações em Goiás e Agência Nacional de Telecomunicações/MT (Anatel).

## E) Jornais e Revistas

As primeiras iniciativas para a instalação da imprensa em Mato Grosso ocorreram em 1837 e contaram com a efetiva participação da população. O presidente da Província de Mato Grosso, José Antônio Pimenta Bueno, montou a primeira tipografia do Estado para a publicação de um jornal, sendo bem-sucedido graças a recursos arrecadados mediante subscrição popular.

A Typographia Provincial de Mato Grosso foi inaugurada no governo de Estevão Ribeiro de Rezende, em 14 de agosto de 1839, com a circulação do jornal denominado Themis Matogrossense, semanário destinado à publicação de atos oficiais.

Em junho de 1840, uma disputa entre os poderes Executivo e Legislativo interrompeu a circulação do Themis Matogrossense. Em outubro do mesmo ano, durante a presidência do Cônego José da Silva Guimarães, foi reorganizada a tipografia do Estado e relançado o jornal com o título de Cuyabano Official. Posteriormente intitularam-no O Cuyabano, tendo circulado até junho de 1845, quando a Província ficou sem jornal. Após dois anos a tipografia voltou a publicar o jornal, reintitulando-o A Gazeta Cuyabana, que circulou até 1848.

A Província de Mato Grosso colocou em hasta pública a tipografia provincial em 31 de agosto de 1848, provocando reação na sociedade matogrossense, uma vez que recursos arrecadados entre a população haviam viabilizado a compra de seus equipamentos.

Segundo Pedro Rocha Jucá, o primeiro jornal particular de Mato Grosso, o Echo Cuiabano, foi editado a partir de setembro de 1848 e utilizava os equipamentos da primeira tipografia. Esse jornal foi contratado pelo governo da Província para a publicação dos atos oficiais nos 42 anos seguintes em que a Província ficou sem jornal oficial.

No período imperial, duas características marcaram os jornais cuiabanos: curto período de circulação e radicalização política. Dos poucos jornais particulares que circularam à época, estes lograram maior destaque e mais longo período de circulação: Echo Cuiabano, Noticiador Cuiaba-

no, A Situação, A Província de Mato Grosso e A Imprensa de Cuyabá. A publicação dos atos oficiais foi importante para a manutenção dos jornais, à exceção dos jornais A Situação, que se manteve mesmo quando deixou de publicar os atos oficiais, e A Imprensa de Cuyabá, jornal de oposição ao governo.

À época da Proclamação da República circulavam em Cuiabá apenas três jornais: A Província de Mato Grosso (órgão do Partido Liberal, com subvenção do governo), A Situação (órgão do Partido Conservador) e A Gazeta (de propriedade privada que fazia propaganda republicana).

Na primeira metade do século XX dois jornais merecem referência: A Cruz, pertencente à Igreja Católica, lançado em 1910, por mais de cinquenta anos editado pela Arquidiocese de Cuiabá; e O Estado de Mato Grosso, em circulação a partir de 1939, para comemorar o centenário da imprensa matogrossense, editado até 1995.

Em 2005 a capital matogrossense contava com quatro jornais diários, três privados e um oficial, além de outros jornais de diversa periodicidade, e uma revista de publicação semanal.

---

Referência: Sônia Zaramella. *A Comunicação em Mato Grosso – um panorama do jornal, do rádio e da televisão pós-divisão do Estado*. (Dissertação de mestrado) Cuiabá, UFMT, 2000.



**Só a voz deixa você mais perto de quem você ama.**

Com o 14, você fala a qualquer hora e com qualquer lugar: do celular, telefone fixo ou orelhão para a cidade vizinha ou para o outro lado do mundo. **Fale agora. Fale sempre. Fale 14.**

**14**



**BrasilTelecom**



## capítulo 25

# Energia Elétrica

**E**m julho de 1919 Cuiabá passou a ser iluminada por energia elétrica, gerada por máquina a vapor.

Localizada às margens do rio Cuiabá, no lugar mais conhecido por “Hidráulica”, a primeira casa de força foi montada como concessão do governo do Estado à iniciativa privada para explorar a iluminação pública da capital e fornecer força motriz. A partir de 1922 a Hidráulica, além de energia elétrica, responsabilizou-se também pelo abastecimento de água da cidade.

Medidas governamentais na área energética foram tomadas pelo governo do Dr. Mário Correa da Costa, conducentes ao início das obras, em 1926, da primeira usina hidroelétrica de Mato Grosso no município de Cuiabá, no rio da Casca. Em 1928 a Usina Casca I entrou em funcionamento.

Para corrigir a demanda energética, na década de 50 construiu-se uma segunda usina no rio da Casca, a Casca II, inaugurada em 1958. No mesmo ano, o então governador do Estado João Ponce de Arruda criou as Centrais Elétricas Mato-Grossenses S.A. (Cemat).

A terceira unidade do Complexo Hidroelétrico do rio da Casca – a Usina Casca III, cuja construção iniciou-se na década de 60, entrou em operação em 1971.

Graças a ações conjuntas dos governos estadual e federal, ainda na década de 70, Mato Grosso passou a fazer parte do sistema integrado na-

cional, com a conclusão e inauguração da linha de transmissão de energia proveniente de Goiás e adquirida por Mato Grosso, por mediação da Eletrobrás.

A partir dos anos 70 Cuiabá passou a ser servida por dois sistemas de abastecimento de energia elétrica: o sistema interligado, parte integrante do sistema nacional sul/sudeste/centro-oeste e o sistema isolado, ambos alimentados por usinas hidroelétricas.

O acelerado crescimento do Estado e da capital, refletindo-se no mercado de energia elétrica, ensejou a discussão da premente questão da infra-estrutura energética. Então o Estado passou a desenvolver ações buscando viabilizar o atendimento da demanda reprimida. A construção da Usina Hidroelétrica de Manso foi parte desses estudos realizados na década de 80, visando resolver o problema energético.

Concebida dentro do conceito de obra de finalidade múltipla, além de gerar energia a Usina de Manso regula as águas do rio Cuiabá, controlando as enchentes que ciclicamente afetavam a cidade.

Localizada no município de Chapada dos Guimarães, no rio Manso, afluente do rio Cuiabá, as obras da usina foram iniciadas em 1988, paralisadas no ano seguinte e reiniciadas, em 1998, pela Eletronorte em parceria com o setor privado. Ficaram, depois, a cargo de Furnas Centrais Elétricas S.A. O complexo integrado por quatro unidades geradoras foi inaugurado, com o funcionamento de uma delas, em dezembro de 2000.



Dando continuidade à montagem da infra-estrutura energética, em 1994 o governo brasileiro entabulou negociação com a Bolívia para a aquisição de gás natural lá produzido. O governo estadual buscou parcerias com empresas privadas, o que culminou com a construção do gasoduto Bolívia-Mato Grosso pela empresa Gasocidente Mato Grosso Ltda., formada com a participação da Transredes S.A., Enron Internacional e Shell Gas Latin American B.V. O gasoduto Bolívia-Mato Grosso, ligando San Mathias a Cuiabá, faz parte do Projeto Integrado de Energia de Cuiabá, um empreendimento que cria nova infra-estrutura energética regional e traz o desenvolvimento econômico responsável para a região.

O gás natural abastece a Usina Termoelétrica de Cuiabá, capaz de gerar 450 MW para Mato Grosso. Localizada na Rodovia dos Imigrantes, fez de Mato Grosso, juntamente com Manso, um Estado superavitário na produção energética.

Em julho de 2003 foi criada, pelo Governo do Estado, a Companhia Mato-Grossense de Gás (MTGás), companhia de distribuição de gás natural canalizado para uso comercial, industrial, residencial e automotivo. Tem por objetivo oferecer alternativa energética viável e competitiva. A MTGás possibilitará a redução dos custos do gás canalizado, em breve tempo.

---

Fonte: Estado de Mato Grosso. *História da energia elétrica de Mato Grosso*. 1983; *A Questão Energética em Mato Grosso – elementos essenciais ao planejamento*. Cuiabá, 1997. Trabalho coordenado e redigido pelo Prof. Dr. Otacílio B. Canavarros; informes publicitários das empresas Furnas e Gasocidente; Atualizações efetuadas pela DPI/IPDU, 2003.

## A) Consumo Anual de Energia Elétrica de Cuiabá em relação ao Estado de Mato Grosso, por Categoria – Anos 2002 a 2005

(em MWh)

Categoria	2002			2003		
	Mato Grosso	Cuiabá	%	Mato Grosso	Cuiabá	%
Residencial	1.109.818	375.806	33,86	1.155.322	373.446	32,32
Industrial	851.611	142.041	16,68	966.370	155.805	16,12
Comercial	693.913	254.670	36,70	760.490	264.320	34,76
Rural	225.688	6.129	2,72	297.612	7.441	2,50
Poder público	...	62.668	...	160.132	67.758	42,31
Ilum. pública	...	25.580	...	160.933	33.535	20,84
Serv. públ.	...	47.168	...	129.962	50.114	38,56
Próprio	...	5.017	...	13.998	4.965	35,47
Outros	417.337	...	...	...	...	...
<b>Total</b>	<b>3.298.367</b>	<b>919.079</b>	<b>27,86</b>	<b>3.644.818</b>	<b>957.384</b>	<b>26,27</b>

Categoria	2004			2005		
	Mato Grosso	Cuiabá	%	Mato Grosso	Cuiabá	%
Residencial	1.197.448	372.667	31,12	1.285.183	393.475	30,62
Industrial	976.254	199.288	16,72	1.159.859	231.976	20,00
Comercial	825.299	277.849	33,67	902.330	307.715	34,10
Rural	365.997	7.519	2,05	413.485	7.805	1,89
Poder público	180.288	75.869	42,08	198.020	83.265	42,05
Ilum. pública	168.355	35.645	21,17	180.765	39.358	21,77
Serv. públ.	136.499	53.838	39,44	137.584	51.425	37,38
Próprio	14.565	5.163	35,45	14.729	5.113	34,71
<b>Total</b>	<b>3.864.705</b>	<b>1.027.838</b>	<b>25,66</b>	<b>4.291.955</b>	<b>1.120.133</b>	<b>26,10</b>

Fonte: Centrais Elétricas Matogrossenses S.A. – Cemat.

## B) Variação do Consumo Anual de Energia Elétrica por Categoria – Mato Grosso e Cuiabá – Anos 2000 a 2005

Categoria	Mato Grosso					Cuiabá				
	00/01	01/02	02/03	03/04	04/05	00/01	01/02	02/03	03/04	04/05
Residencial	12,60	3,77	4,10	3,65	7,33	- 15,00	3,31	- 0,63	- 0,21	5,58
Industrial	- 8,04	13,57	13,48	1,02	18,81	0,81	25,68	9,69	4,76	16,40
Comercial	5,75	8,47	9,59	8,52	9,33	- 7,97	3,85	3,79	5,12	10,75
Rural	- 1,83	22,14	31,87	22,98	12,97	0,22	51,60	21,41	1,05	3,80
Poder público	9,67	...	...	12,59	9,84	- 8,59	11,75	8,12	11,97	9,75
Ilum. pública	14,19	...	...	4,61	7,37	- 25,15	16,89	31,10	6,29	10,42
Serv. públ.	- 0,76	...	...	5,03	0,79	- 3,78	11,41	6,25	7,43	- 4,48
Próprio	- 6,84	...	...	4,05	1,13	4,38	3,25	- 1,04	3,99	- 0,97
Outros	...	11,72	...	...	11,06	...	...	...	...	...
<b>Total</b>	<b>4,49</b>	<b>9,31</b>	<b>10,50</b>	<b>6,03</b>	<b>7,33</b>	<b>- 10,38</b>	<b>7,97</b>	<b>4,17</b>	<b>3,59</b>	<b>8,98</b>

Fonte: Centrais Elétricas Matogrossenses S.A. - Cemat.

### C) Consumidores de Energia Elétrica de Cuiabá em relação ao Estado de Mato Grosso, por Categoria – Anos 2002 a 2005

mês-base dezembro

Categoria	2002			2003		
	Mato Grosso	Cuiabá	%	Mato Grosso	Cuiabá	%
Residencial	544.182	131.667	24,20	569.698	134.686	23,64
Industrial	10.176	1.248	12,26	10.634	1.249	11,75
Comercial	62.639	15.311	24,44	64.204	15.411	24,00
Rural	45.736	2.084	4,56	53.283	2.394	4,49
Poder público	...	901	...	7.206	966	13,41
Ilum. pública	...	9	...	241	12	4,98
Serv. público	...	158	...	893	162	18,14
Próprio	...	47	...	297	44	14,81
Outros	8.199	...	...	...	...	...
<b>Total</b>	<b>670.932</b>	<b>151.425</b>	<b>22,57</b>	<b>706.456</b>	<b>154.924</b>	<b>21,93</b>

Categoria	2004			2005		
	Mato Grosso	Cuiabá	%	Mato Grosso	Cuiabá	%
Residencial	604.644	138.841	22,96	634.766	141.209	22,25
Industrial	11.868	1.340	11,29	12.066	1.455	12,06
Comercial	66.949	15.613	23,32	69.193	16.029	23,17
Rural	57.433	2.494	4,34	66.038	2.619	3,97
Poder público	7.708	1.079	14,00	8.026	1.080	13,46
Ilum. pública	246	12	4,88	269	12	4,46
Serv. público	917	163	17,78	947	164	17,32
Próprio	302	42	13,91	294	41	13,95
<b>Total</b>	<b>750.067</b>	<b>159.584</b>	<b>21,28</b>	<b>791.593</b>	<b>162.609</b>	<b>20,54</b>

Fonte: Centrais Elétricas Matogrossenses S.A. – Cemat.

## D) Variação do Número de Consumidores de Energia Elétrica por Categoria - Mato Grosso e Cuiabá – Anos 2000 a 2005

mês-base dezembro

Categoria	Mato Grosso					Cuiabá				
	00/01	01/02	02/03	03/04	04/05	00/01	01/02	02/03	03/04	04/05
Residencial	6,94	6,16	4,69	6,13	4,98	3,79	6,28	2,29	3,08	1,71
Industrial	21,04	22,07	4,50	11,60	1,67	5,69	4,96	0,08	7,29	8,58
Comercial	8,34	3,22	2,50	4,28	3,35	7,90	0,30	0,65	1,31	2,66
Rural	25,50	25,66	16,50	7,79	14,98	84,07	62,43	14,88	4,18	5,01
Poder público	4,63	...	...	6,97	4,13	2,48	...	7,21	11,70	0,09
Illum. pública	13,17	...	...	2,07	9,35	12,50	...	33,33	0,00	0,00
Serv. públ.	15,64	...	...	2,69	3,27	31,82	...	2,53	0,62	0,61
Próprio	2,55	...	...	1,68	-2,65	39,39	...	-6,38	-4,55	-2,38
Outros	...	6,76	...	...	...	...	4,50	...	...	...
<b>Total</b>	<b>8,16</b>	<b>7,23</b>	<b>5,29</b>	<b>6,17</b>	<b>5,54</b>	<b>4,67</b>	<b>6,12</b>	<b>2,31</b>	<b>3,01</b>	<b>1,90</b>

Fonte: Centrais Elétricas Matogrossenses S.A. – Cemat.





## capítulo 26

# Saneamento

O saneamento da capital mato-grossense passou da administração estadual para a municipal a partir da sanção da Lei Complementar n.º 023, de 17 de dezembro de 1996, vigente desde 1.º de janeiro até 23 de dezembro de 1997, que criou a Secretaria Especial de Saneamento para planejar e executar a política municipal de abastecimento de água e tratamento de esgoto sanitário em articulação com o governo do Estado.

A Secretaria Especial de Saneamento foi extinta pela Lei Complementar n.º 040, de 23 de dezembro de 1997, repassando suas atribuições à Agência Municipal dos Serviços de Saneamento (AMSS). A Agência Municipal dos Serviços de Saneamento foi criada pela Lei Complementar n.º 041, de 23 de dezembro de 1997, com a finalidade de regular e controlar a prestação dos serviços públicos de saneamento, compreendendo abastecimento de água, esgotamento sanitário, coleta e disposição dos resíduos sólidos no município de Cuiabá.

A Lei n.º 4.007, de 20 de dezembro de 2000, autorizou o poder executivo a constituir a Companhia de Saneamento da Capital (Sanecap) sob a forma de sociedade anônima de economia mista.

A Lei Complementar n.º 076, de 05 de julho de 2001, alterada pela Lei Complementar n.º 079, de 26 de dezembro de 2001, extinguiu a Agência Municipal dos Serviços de Saneamento (AMSS) a partir de 31 de dezembro de 2001. As atribuições da AMSS referentes à regulação, à normati-

zação e à operação do sistema de informações, além de outras, foram transferidas para a Secretaria Municipal de Meio Ambiente e Desenvolvimento Urbano; e os bens, direitos e obrigações para a Companhia de Saneamento da Capital (Sanecap).

A Sanecap abastece 98% da população de Cuiabá com a água das Estações de Tratamento de Água (ETAs) São Sebastião I e II, Tijucal I e II, Parque Cuiabá, Ribeirão do Lipa, CoopHEMA e Porto. As ETAs produzem 2.472 l/s, a que se somam 419 l/s procedentes de 83 poços tubulares em operação permanente e/ou intermitente, que totalizam 2.891 l/s.

Nos anos de 1999, 2000 e 2001, a Agência Municipal de Saneamento (AMSS) investiu R\$ 12.943.207,00 no sistema de água e R\$ 10.007.343,00 no sistema de esgoto. No ano de 2002, 2003 e 2004 a Companhia de Saneamento da Capital empregou no sistema de água R\$ 11.548.701,90, e no sistema de esgoto foram investidos R\$ 6.508.195,34. Em 2005 foi investido R\$ 1.443.447,99 no sistema de água e R\$ 461.030,68 no de esgoto da capital.

---

Referência: informações fornecidas pela Agência Municipal de Serviços de Saneamento (AMSS), em 2001 e pela Companhia de Saneamento da Capital (Sanecap), em 2006.



## A) Água

### Histórico da Implantação do Sistema de Abastecimento de Água em Cuiabá.

O Plano de Cuiabá do ano de 1777 indicava a existência de sete fontes contornando a vila. Pode ainda ter havido uma oitava, onde hoje é a Santa Casa de Misericórdia.

As fontes delimitavam a área mais densamente edificada, e durante um século e meio foram fundamentais para abastecer com água potável os moradores. Os mananciais da margem esquerda do Prainha tornaram-se, a partir do século XVIII, decisivos fornecedores de água potável à vila, inclusive por meio de aquedutos.

Das fontes de abastecimento de água de Cuiabá, a mais antiga ou mais referida é a do chafariz do Rosário, concluída em 1790. Esse chafariz era alimentado pelas águas da Fonte do Arnesto, no sopé do Morro da Luz, trazidas por gravidade para a cidade por aqueduto. Antes de 1790, algumas autoridades provinciais desejaram dotar a vila de um sistema de abastecimento público de água potável por meio de um valo desde o córrego Mutuca até as Minas do Jacé (atrás da 14.<sup>a</sup> Brigada, na atual Av. Hist. Rubens de Mendonça). No século seguinte, estudos foram realizados e plantas elaboradas, mas o projeto assumido, abandonado e retomado várias vezes, foi finalmente relegado.

A manutenção das fontes públicas de água na Vila Real mostra a existência, mesmo que deficiente, de um sistema de abastecimento público de água potável. Das fontes às casas a água era transportada por escravos. Algumas residências tinham poços nos quintais.

Tudo leva a crer que da água do córrego Prainha não se bebia devido à presença de mercúrio das lavagens de ouro, além do lixo que era depositado em suas margens. A prática de jogar dejetos em córregos e outros locais, dentro ou próximo ao centro urbano, era recorrente.

Em 1863 a seca assolou Cuiabá, extinguindo diversas fontes de água. Nesse ano o Chafariz do Mundéu foi protegido por sentinela militar, a qual ficava em uma guarita. Pressionado pela população, o presidente da província tomou a decisão de construir um açude próximo à Igreja do Rosário, mais conhecido por Tanque do Baú. Era um reservatório de água potável e aprazível local de passeio, teve arborização em seu entorno, com bancos de madeira à sombra.

O governo da Província procurou favorecer a importação de equipamentos para a construção de obras de extensão de água potável a empresas e empresários que se dispusessem a realizar tal feito na cidade. Então, em 1866, Rafael Del Sar, empresário, formalizou a proposta para abastecer a cidade com água potável, com canos de ferro subterrâneos. Segundo sua proposta, o abastecimento teria terminais na forma de dezesseis chafarizes. A água seria coletada no rio Cuiabá, por meio de máquinas a vapor, inexistindo a preocupação com o tratamento da água a ser distribuída. Porém, o contrato da prestação do serviço foi suspenso pelo governo provincial pelo descumprimento do prazo para a realização das obras.

Em 1868 o governo estimulou, por meio de lei, a construção de um chafariz no Largo do Ipiranga, a ser alimentado pelas águas de um manancial existente na parte superior da Travessa do Vilas Boas ou, não sendo suficientes, pelas do rio Cuiabá, por meio de encanamento. Nesse ano, parte da população do Porto era abastecida por um tanque localizado na Rua Bela do Juiz (atual 13 de Junho), antes do Arsenal de Guerra, no sentido cidade-porto, conhecido como Bica do Limoeiro.

Nos anos de 1871 e 1872 o abastecimento continuava precário, com poucas fontes jorrando água, obrigando a população a recorrer aos rios Cuiabá e Coxipó para prover-se de água potável.

Na busca de alternativas para o abastecimento, o então presidente da Província, Francisco José Cardoso Júnior, recebeu do engenheiro Gustavo Adolpho Winfbain proposta de abastecimento por meio de poços profundos. O projeto não chegou a ser efetivado, talvez por incapacidade técnica do proponente ou financeira da Província.

Em 1871 foi construído um reservatório no antigo Quintal do Maranhão, bem como um aqueduto para a alimentação do Chafariz do Largo da Conceição, atual Praça Bispo D. José.

A partir de 1874, Cuiabá sofreu excessiva falta de água potável, os chafarizes secaram, as vertentes existentes na cidade eram insuficientes para o suprimento de água à população. Em função da escassez, em 1878 o governo tenta novamente trazer água do ribeirão Mutuca.

No ano de 1879 algumas fontes que abasteceram o centro da cidade por mais de 150 anos dão sinais de exaustão.

Em janeiro de 1880, o Barão de Maracaju apresentou à Assembléia Legislativa o plano do eng. major Francisco Nunes da Cunha, no qual o abastecimento seria feito por meio dos rios Cuiabá e Coxipó e não mais pelo ribeirão Mutuca. A justificativa para a realização da obra estava no valor apresentado, porém o projeto também não foi executado.

A década de 1880 trouxe à Cuiabá importantes melhoramentos, porém o maior reclamo da população era o abastecimento público de água, agravando-se nos períodos de seca, quando bicas, fontes, tanques e chafarizes se tornavam insuficientes para atender à população das áreas de maior concentração urbana.

Nessa época o centro da cidade era abastecido pelos chafarizes do Rosário, da Prainha, da Mandioca e do Mundéu, pelos tanques do Baú e dos Lázarus, e pela Bica da Prainha, pela Cacimba do Soldado e uma série de algibes em chácaras e casas particulares.

Próximo ao centro da cidade havia outros pontos de abastecimento de água, entre eles o Tanque Natural (localizado na atual Praça Clóvis Cardoso), o Poço da Lixeira e dois poços vizinhos ao Tanque do Baú. Além desses, existia o Tanque dos Bugres, também conhecido como Tanque do Menor, que abastecia parte dos moradores do segundo distrito, atual Bairro do Porto.

Em 1880 a Assembléia Legislativa Provincial concedia incentivo a particulares para estabelecerem empresas de bondes e carros para a condução de cargas e água em toda a cidade até o Porto Geral, sobre trilhos de ferro. Por razões desconhecidas, as pessoas que receberam a conces-

são não conseguiram fazer efetivo uso dela. Ainda nesse ano, o governo de Mato Grosso promulga a Lei Provincial n.º 548, que abria concorrência pública para a construção do sistema de abastecimento de água, tendo publicado em jornal de circulação nacional uma nota de chamada de concorrência para o abastecimento de água da capital da Província. Em maio do ano seguinte foi assinado o contrato com os empresários João Frick e Carlos Zanotta e, em novembro de 1882, foi inaugurado o sistema público de abastecimento de água potável, atendendo a um terço da população da cidade com dois horários de distribuição. O reservatório de água do sistema de abastecimento localizava-se na atual Rua Comandante Costa esquina com a Nossa Senhora de Santana, denominado atualmente de Caixa D'Água Velha.

Além dos encanamentos previstos no contrato, construíram também a rede de abastecimento de água das ruas Barão de Melgaço, 27 de Dezembro, Mandioca, Bela Vista, Capim Branco, Conde D'Eu, Antônio Maria, Travessa Ipiranga e São Gonçalo. Em agosto de 1883 o governo provincial autorizou os empresários a ampliar o sistema de abastecimento de água potável e estendeu para 25 anos o direito de exploração dos serviços em domicílio, cujo número aumentou sem que a Província entrasse com capital algum.

Em fevereiro de 1884 as obras de ampliação do sistema foram concluídas, tendo sido constatado a quadruplicação da capacidade de distribuição de água em Cuiabá. Porém, em outubro do mesmo ano o deputado provincial Antônio Augusto Ramires de Carvalho apresentava projeto à Assembléia Provincial para que o governo contratasse a extensão da malha subterrânea de abastecimento de água potável para os Bairros da Boa Morte e Lava-Pés. Frick é informado que a Assembléia Provincial pretende anular os acordos feitos. Após conversas com o presidente da Província, Floriano Peixoto, o empresário não conseguiu suspender o processo de desapropriação e, assim, o governo da Província encampou definitivamente o sistema de abastecimento de água potável.

Apenas em 1911 a extensão da rede de água domiciliar chegaria aos Bairros da Boa Morte e Lava-Pés.

Em 1928 foram abandonadas as instalações a vapor e montados conjuntos movidos à eletricidade. Posteriormente, em 1945, esses mesmos conjuntos foram transferidos para uma nova tomada d'água a montante da Ponte Júlio Müller, a hidráulica do Porto, existindo atualmente apenas um pequeno vestígio da mesma próximo ao Museu do Rio. Simultaneamente com a nova tomada d'água, no rio Cuiabá, edificou-se a estação de tratamento em um ponto alto da cidade, na atual Rua Pres. Marques, no Bairro do Quilombo (atual estação de tratamento de água ETA

1) e, em janeiro de 1970, no governo de Pedro Pedrossian, foi inaugurada a estação de tratamento de água ETA 2, na Av. São Sebastião.

Atualmente o sistema é composto de captação, tratamento e distribuição, atendendo 98% da população.

Referência: Maria Neila Souza Barreto. *Água, gota de vida – abastecimento e uso no espaço urbano de Cuiabá (1790-1886)*. (dissertação de Mestrado). Cuiabá, UFMT, 2005; *Relatório técnico preliminar do sistema de esgoto sanitário de Cuiabá-MT*. Seret S.A. Engenharia, Junho, 1972 e informações fornecidas pela Companhia de Saneamento da Capital Sanecap, em 2005,

#### a) Água - Economias Cadastradas, Ligações Cadastradas, Extensão de Rede – Anos 1999 a 2005

mês-base dezembro

Categoria	Ano							Variação % a.a					
	1999 <sup>(1)</sup>	2000 <sup>(1)</sup>	2001 <sup>(2)</sup>	2002 <sup>(2)</sup>	2003 <sup>(2)</sup>	2004 <sup>(2)</sup>	2005 <sup>(2)</sup>	99/00	00/01	01/02	02/03	03/04	04/05
N.º de economias	146.042	148.690	152.166	163.835	152.350	155.809	164.376	1,81	2,34	7,67	- 7,01	2,27	5,50
N.º de ligações	114.489	118.454	121.089	129.053	121.858	123.872	130.335	3,46	2,22	6,58	- 5,58	1,65	5,22
Extensão (km)	1.817	1.911	1.966	2.000	2.001	2.029	2.037	5,17	2,88	1,73	0,05	1,40	0,39

Fonte: (1) Agência Municipal de Serviços de Saneamento – AMSS.

(2) Companhia de Saneamento da Capital – Sanecap.

#### b) Volume Produzido e Volume Faturado de Água – Anos 1999 a 2005

mês-base dezembro

Discriminação (m³)	Ano							Variação % a.a					
	1999 <sup>(1)</sup>	2000 <sup>(1)</sup>	2001 <sup>(2)</sup>	2002 <sup>(2)</sup>	2003 <sup>(2)</sup>	2004 <sup>(2)</sup>	2005 <sup>(2)</sup>	99/00	00/01	01/02	02/03	03/04	04/05
Vol. produzido de água	68.731.200	64.303.135	63.202.374	66.514.074	72.838.582	80.621.251	72.898.585	- 6,44	-1,71	5,24	9,51	10,68	- 9,58
Vol. faturado de água	27.462.406	27.066.801	27.668.040	28.183.560	30.897.536	31.250.830	30.791.960	- 1,44	2,22	1,86	9,63	1,14	- 1,47

Fonte: (1) Agência Municipal de Serviços de Saneamento – AMSS.

(2) Companhia de Saneamento da Capital - Sanecap.

c) Água – Economias Cadastradas e Faturadas por Categoria – Anos 2002 a 2005

mês-base dezembro

Categoria	2002			2003		
	N.º de Economias		(A – B)	N.º de Economias		(A – B)
	Cadastradas (A)	Faturadas (B)		Cadastradas (A)	Faturadas (B)	
Residencial	N.I.	135.947	N.I.	139.711	139.702	9
Comercial	N.I.	11.588	N.I.	11.978	11.973	5
Industrial	N.I.	613	N.I.	59	59	0
Poder público	N.I.	661	N.I.	602	602	0
<b>Total</b>	<b>163.835</b>	<b>148.809</b>	<b>15.426</b>	<b>152.350</b>	<b>152.336</b>	<b>14</b>

Categoria	2004			2005		
	N.º de Economias		(A – B)	N.º de Economias		(A – B)
	Cadastradas (A)	Faturadas (B)		Cadastradas (A)	Faturadas (B)	
Residencial	142.463	142.463	0	149.650	149.650	0
Comercial	12.511	12.511	0	13.634	13.634	0
Industrial	182	182	0	339	339	0
Poder público	653	653	0	753	753	0
<b>Total</b>	<b>155.809</b>	<b>155.809</b>	<b>0</b>	<b>164.376</b>	<b>164.376</b>	<b>0</b>

Fonte: Companhia de Saneamento da Capital – Sanecap.

d) Ligações de Água Cadastradas por Categoria – Anos 1999 a 2005

mês-base dezembro

Categoria	Ligações							Variação % a.a					
	1999 <sup>(1)</sup>	2000 <sup>(1)</sup>	2001 <sup>(2)</sup>	2002 <sup>(2)</sup>	2003 <sup>(2)</sup>	2004 <sup>(2)</sup>	2005 <sup>(2)</sup>	99/00	00/01	01/02	02/03	03/04	04/05
Residencial	104.438	108.524	111.120	118.527	113.220	115.416	121.223	3,91	2,39	6,67	- 4,48	1,94	5,03
Comercial	8.221	8.201	8.340	8.675	7.427	7.735	8.262	- 0,24	1,69	4,02	- 14,39	4,15	6,81
Industrial	983	1.038	885	837	566	100	176	5,60	- 14,74	- 5,42	- 32,38	- 82,33	76,00
Poder público	847	691	744	1.014	645	621	674	- 18,42	7,67	36,29	- 36,39	- 3,72	8,53
<b>Total</b>	<b>114.489</b>	<b>118.454</b>	<b>121.089</b>	<b>129.053</b>	<b>121.858</b>	<b>123.872</b>	<b>130.335</b>	<b>3,46</b>	<b>2,22</b>	<b>6,58</b>	<b>- 5,58</b>	<b>1,65</b>	<b>5,22</b>

Fonte: (1) Agência Municipal de Serviços de Saneamento – AMSS.

(2) Companhia de Saneamento da Capital - Sanecap.

e) Domicílios Particulares Permanentes, por Forma de Abastecimento de Água – Ano 2000

e.1) Segundo a Microrregião, o Município, os Distritos e as Regiões Administrativas

Microrregião, Município, Distrito e Região Administrativa	Domicílios Particulares Permanentes											
	Total	Forma de abastecimento de água										
		Rede geral			Poço ou nascente (na propriedade)				Outra			
		Total	Canalizada em pelo menos um cômodo	Canalizada só na propriedade ou terreno	Total	Canalizada em pelo menos um cômodo	Canalizada só na propriedade ou terreno	Não canalizada	Total	Canalizada em pelo menos um cômodo	Canalizada só na propriedade ou terreno	Não canalizada
Microrregião Cuiabá	193.044	163.804	140.958	22.846	23.230	12.374	2.744	8.112	6.010	1.337	847	3.826
Município Cuiabá	127.133	116.241	102.176	14.065	7.271	4.449	824	1.998	3.621	587	654	2.380
Distritos												
Coxipó da Ponte	68.795	61.735	53.381	8.354	4.426	2.260	586	1.580	2.634	411	559	1.664
Coxipó do Ouro	105	17	17	0	26	17	2	7	62	41	1	20
Cuiabá	57.379	54.162	48.531	5.631	2.498	2.027	195	276	719	72	75	572
Guia	854	327	247	80	321	145	41	135	206	63	19	124
Regiões Administrativas												
Norte	26.848	24.555	19.759	4.796	838	357	140	341	1.455	211	390	854
Centro-Leste	37.897	33.957	30.440	3.517	2.436	1.980	139	317	1.504	191	220	1.093
Centro-Oeste	29.974	29.312	27.296	2.016	565	487	34	44	97	12	8	77
Sul-Leste	30.526	28.063	24.410	3.653	2.242	1.042	307	893	221	41	10	170
Sem especificação	929	10	7	3	843	421	161	261	76	28	6	42
<b>Total</b>	<b>126.174</b>	<b>115.897</b>	<b>101.912</b>	<b>13.985</b>	<b>6.924</b>	<b>4.287</b>	<b>781</b>	<b>1.856</b>	<b>3.353</b>	<b>483</b>	<b>634</b>	<b>2.236</b>

Fonte: Fundação Instituto Brasileiro de Geografia e Estatística, IBGE. Censo demográfico de 2000, resultados do universo.

e.2) Segundo os Bairros

Bairros	Domicílios Particulares Permanentes											
	Total	Forma de abastecimento de água										
		Rede geral			Poço ou nascente (na propriedade)				Outra			
		Total	Canalizada em pelo menos um cômodo	Canalizada só na propriedade ou terreno	Total	Canalizada em pelo menos um cômodo	Canalizada só na propriedade ou terreno	Não canalizada	Total	Canalizada em pelo menos um cômodo	Canalizada só na propriedade ou terreno	Não canalizada
Altos do Coxipó	360	355	348	7	4	4	0	0	1	0	0	1
Alvorada	3.529	3.398	3.231	167	116	101	12	3	15	0	3	12
Barra do Pari	1.743	1.719	1.687	32	20	19	0	1	4	2	0	2
Bela Marina	146	61	60	1	84	81	3	0	1	1	0	0
Bela Vista	902	889	672	217	11	5	2	4	2	0	1	1
Boa Esperança	1.541	1.504	1.489	15	34	34	0	0	3	2	0	1
Bosque da Saúde	1.025	993	963	30	31	26	4	1	1	1	0	0
Cachoeira das Garças	22	19	18	1	3	3	0	0	0	0	0	0
Campo Velho	698	693	599	94	3	1	2	0	2	2	0	0
Campo Verde	448	445	322	123	0	0	0	0	3	0	0	3
Canjica	746	644	528	116	99	98	1	0	3	0	0	3
Carumbé	555	551	465	86	3	3	0	0	1	0	0	1
Centro-Norte	929	891	882	9	38	37	1	0	0	0	0	0
Centro Político-Administrativo	390	144	105	39	37	8	3	26	209	5	7	197
Centro-Sul	1.384	1.352	1.329	23	31	29	1	1	1	1	0	0
Cidade Alta	2.687	2.661	2.620	41	20	13	2	5	6	0	0	6
Cidade Verde	697	694	677	17	2	1	0	1	1	0	1	0
Cohab São Gonçalo	1.197	1.192	984	208	5	3	0	2	0	0	0	0
Coophamil	1.682	1.649	1.570	79	33	28	2	3	0	0	0	0
Coophema	355	354	343	11	0	0	0	0	1	0	1	0
Coxipó	754	727	723	4	23	23	0	0	4	3	0	1
Da Goiabeira	1.832	1.821	1.758	63	10	10	0	0	1	1	0	0
Da Lixeira	1.279	1.269	1.165	104	6	5	0	1	4	0	0	4
Despraído	1.467	1.448	1.146	302	12	7	2	3	7	2	1	4
Distrito Industrial	89	56	55	1	26	24	0	2	7	4	0	3

Continua...

Bairros	Domicílios Particulares Permanentes											
	Total	Forma de abastecimento de água										
		Rede geral			Poço ou nascente (na propriedade)				Outra			
		Total	Canalizada em pelo menos um cômodo	Canalizada só na propriedade ou terreno	Total	Canalizada em pelo menos um cômodo	Canalizada só na propriedade ou terreno	Não canalizada	Total	Canalizada em pelo menos um cômodo	Canalizada só na propriedade ou terreno	Não canalizada
Do Areão	1.511	1.487	1.445	42	21	21	0	0	3	2	0	1
Do Baú	723	709	670	39	14	14	0	0	0	0	0	0
Do Poção	1.278	1.253	1.230	23	23	22	0	1	2	1	1	0
Do Porto	2.709	2.680	2.561	119	26	25	0	1	3	0	1	2
Do Quilombo	2.147	2.045	2.015	30	99	96	2	1	3	2	0	1
Do Terceiro	501	488	329	159	3	0	0	3	10	0	3	7
Dom Aquino	3.291	3.231	3.100	131	48	47	0	1	12	3	0	9
Dom Bosco	508	499	381	118	8	5	2	1	1	1	0	0
Dos Araés	1.637	1.583	1.580	3	53	53	0	0	1	1	0	0
Dos Bandeirantes	354	247	247	0	106	106	0	0	1	1	0	0
Duque de Caxias	1.130	1.081	1.060	21	47	47	0	0	2	1	0	1
Grande Terceiro	1.211	1.206	1.190	16	5	4	0	1	0	0	0	0
Jardim Aclimação	423	423	416	7	0	0	0	0	0	0	0	0
Jardim Califórnia	356	335	331	4	21	21	0	0	0	0	0	0
Jardim Comodoro	201	196	196	0	4	1	0	3	1	0	0	1
Jardim Cuiabá	382	380	378	2	2	2	0	0	0	0	0	0
Jardim das Américas	798	638	634	4	159	155	2	2	1	1	0	0
Jardim das Palmeiras	272	268	250	18	3	3	0	0	1	0	1	0
Jardim dos Ipês	550	546	544	2	2	2	0	0	2	0	0	2
Jardim Eldorado	517	509	341	168	5	3	0	2	3	0	1	2
Jardim Europa	411	411	364	47	0	0	0	0	0	0	0	0
Jardim Florianópolis	1.177	1.069	343	726	41	1	5	35	67	3	6	58
Jardim Fortaleza	980	925	489	436	42	11	3	28	13	3	1	9
Jardim Gramado	510	443	431	12	64	43	9	12	3	0	0	3
Jardim Imperial	1.229	1.196	1.186	10	33	33	0	0	0	0	0	0
Jardim Industriário	1.940	1.901	1.877	24	39	37	0	2	0	0	0	0
Jardim Itália	901	586	383	203	58	48	4	6	257	78	118	61

Continua..

Bairros	Domicílios Particulares Permanentes											
	Total	Forma de abastecimento de água										
		Rede geral			Poço ou nascente (na propriedade)				Outra			
		Total	Canalizada em pelo menos um cômodo	Canalizada só na propriedade ou terreno	Total	Canalizada em pelo menos um cômodo	Canalizada só na propriedade ou terreno	Não canalizada	Total	Canalizada em pelo menos um cômodo	Canalizada só na propriedade ou terreno	Não canalizada
Jardim Leblon	1.073	1.067	920	147	2	2	0	0	4	1	0	3
Jardim Mariana	251	250	249	1	1	1	0	0	0	0	0	0
Jardim Mossoró	255	190	181	9	50	19	0	31	15	0	0	15
Jardim Passaredo	325	262	165	97	62	45	10	7	1	0	0	1
Jardim Paulista	536	533	529	4	0	0	0	0	3	2	0	1
Jardim Petrópolis	420	386	386	0	34	34	0	0	0	0	0	0
Jardim Presidente	592	532	483	49	56	41	7	8	4	0	1	3
Jardim Santa Isabel	2.263	2.231	1.967	264	20	3	1	16	12	2	0	10
Jardim Shangri-lá	300	282	274	8	18	17	1	0	0	0	0	0
Jardim Tropical	487	363	361	2	123	123	0	0	1	1	0	0
Jardim Ubirajara	176	161	100	61	3	0	0	3	12	0	0	12
Jardim Universitário	645	640	630	10	0	0	0	0	5	0	0	5
Jardim Vitória	2.234	2.066	1.101	965	87	36	11	40	81	5	9	67
Jordão	311	290	285	5	21	20	1	0	0	0	0	0
Lagoa Azul	166	165	164	1	1	0	0	1	0	0	0	0
Morada da Serra	14.689	14.367	13.608	759	176	88	10	78	146	21	7	118
Morada do Ouro	1.315	1.303	1.221	82	8	5	0	3	4	1	0	3
Morada dos Nobres	56	35	32	3	20	20	0	0	1	1	0	0
Nossa Senhora Aparecida	689	684	667	17	2	1	1	0	3	1	1	1
Nova Conquista	211	200	72	128	7	3	2	2	4	0	0	4
Nova Esperança	413	333	305	28	67	31	0	36	13	0	0	13
Novo Colorado	711	677	258	419	7	2	3	2	27	1	2	24
Novo Horizonte	942	902	727	175	27	18	2	7	13	2	3	8
Novo Mato Grosso	395	392	286	106	1	0	1	0	2	0	0	2
Novo Terceiro	838	838	783	55	0	0	0	0	0	0	0	0
Osmar Cabral	1.082	1.076	1.037	39	5	0	0	5	1	0	0	1
Paiaguás	1.334	1.222	1.065	157	43	27	1	15	69	15	18	36

Continua...



Bairros	Domicílios Particulares Permanentes											
	Total	Forma de abastecimento de água										
		Rede geral			Poço ou nascente (na propriedade)				Outra			
		Total	Canalizada em pelo menos um cômodo	Canalizada só na propriedade ou terreno	Total	Canalizada em pelo menos um cômodo	Canalizada só na propriedade ou terreno	Não canalizada	Total	Canalizada em pelo menos um cômodo	Canalizada só na propriedade ou terreno	Não canalizada
Paraíso	1.122	1.001	582	419	57	29	19	9	64	5	0	59
Parque Atalaia	874	820	758	62	50	36	14	0	4	1	1	2
Parque Cuiabá	2.476	2.401	2.397	4	71	69	0	2	4	3	0	1
Parque Geórgia	158	15	14	1	98	46	0	52	45	9	0	36
Parque Ohara	274	250	213	37	23	16	6	1	1	0	0	1
Pascoal Ramos	465	412	357	55	52	40	10	2	1	1	0	0
Pedra 90	4.917	3.729	2.327	1.402	1.132	329	155	648	56	10	2	44
Pedregal	1.713	1.693	1.543	150	18	10	5	3	2	0	1	1
Pico do Amor	683	647	637	10	35	33	1	1	1	0	1	0
Planalto	1.402	1.380	913	467	19	11	7	1	3	0	0	3
Popular	555	530	527	3	25	25	0	0	0	0	0	0
Praeirinho	492	466	267	199	20	11	1	8	6	4	1	1
Praeiro	357	357	355	2	0	0	0	0	0	0	0	0
Primeiro de Março	1.812	1.360	506	854	174	72	69	33	278	89	163	26
Recanto dos Pássaros	378	378	378	0	0	0	0	0	0	0	0	0
Residencial Coxipó	1.872	1.857	1.650	207	12	7	3	2	3	0	0	3
Residencial Itamarati	458	440	285	155	18	15	3	0	0	0	0	0
Residencial Santa Inês	919	894	828	66	18	18	0	0	7	6	0	1
Residencial São Carlos	871	722	715	7	149	149	0	0	0	0	0	0
Ribeirão da Ponte	546	541	465	76	5	5	0	0	0	0	0	0
Ribeirão do Lipa	519	510	422	88	7	5	1	1	2	0	0	2
Santa Cruz	352	322	319	3	28	25	3	0	2	1	0	1
Santa Laura	582	484	195	289	83	33	48	2	15	1	1	13
Santa Marta	185	182	173	9	3	2	0	1	0	0	0	0
Santa Rosa	326	319	302	17	7	5	2	0	0	0	0	0
São Francisco	581	527	515	12	45	23	0	22	9	2	0	7
São Gonçalo Beira-Rio	71	66	62	4	4	3	1	0	1	0	0	1

Continua...

Bairros	Domicílios Particulares Permanentes											
	Total	Forma de abastecimento de água										
		Rede geral			Poço ou nascente (na propriedade)				Outra			
		Total	Canalizada em pelo menos um cômodo	Canalizada só na propriedade ou terreno	Total	Canalizada em pelo menos um cômodo	Canalizada só na propriedade ou terreno	Não canalizada	Total	Canalizada em pelo menos um cômodo	Canalizada só na propriedade ou terreno	Não canalizada
São João del-Rei	1.249	1.242	933	309	4	2	0	2	3	2	0	1
São José	170	161	156	5	8	6	0	2	1	0	0	1
São Roque	139	138	122	16	1	1	0	0	0	0	0	0
São Sebastião	348	330	217	113	16	5	3	8	2	0	1	1
Sem especificação	5.765	2.122	1.602	520	1.941	849	346	746	1.702	220	138	1.344
Sol Nascente	541	534	321	213	6	4	2	0	1	1	0	0
Terra Nova	1.042	441	439	2	601	599	2	0	0	0	0	0
Tijucal	4.244	4.236	4.192	44	7	5	0	2	1	0	0	1
Três Barras	1.637	1.213	723	490	101	47	10	44	323	58	158	107
UFMT	15	15	15	0	0	0	0	0	0	0	0	0
Vista Alegre	210	195	185	10	15	15	0	0	0	0	0	0

Fonte: Fundação Instituto Brasileiro de Geografia e Estatística, IBGE. Censo demográfico de 2000, resultados do universo.

## B) Esgoto

O Sistema de esgotamento sanitário existente em Cuiabá foi construído tendo por base projeto elaborado em 1952 pelo escritório Saturnino de Brito. Consistia em redes coletoras distribuídas por onze sub-bacias ou distritos, coletores-troncos ao longo do córrego Prainha, quatro estações elevatórias com seus respectivos emissários e uma estação de lodo ativado com aeração prolongada.

A capacidade prevista no projeto era da ordem de 160 l/s e a estação depuradora seria constituída de oito módulos de 20 l/s, dotado cada um de gradeamento, desarenador, tanque Imhoff e leitos de secagem. A descarga do efluente final da estação depuradora seria feita no rio Cuiabá a aproximadamente 30m da margem, por tubulação submersa.

Do sistema projetado pelo escritório Saturnino de Brito, além de algumas extensões de redes coletoras que totalizam cerca de 18km, abrangendo a área formada pelas Avenidas Dom Bosco, Ten Cel. Duarte e pelas Ruas Comandante Costa e Voluntários da Pátria, foi construído o primeiro módulo de tratamento, próximo do Parque de Exposições de Cuiabá. Por motivos desconhecidos, porém, não foram feitas as ligações domiciliares, o que motivou o completo abandono do sistema. Com o passar do tempo a rede assentada foi seccionada em vários pontos, em virtude de obras realizadas nas vias públicas.

O sistema de coleta de esgoto de Cuiabá realiza-se por três sistemas distintos: sistema misto (coleta de águas pluviais e esgoto em um único sistema), sistema separador absoluto (coleta o esgoto em separado das águas pluviais, ou seja, são dois sistemas de coleta, um para esgoto e outro para águas pluviais) e pelo sistema condominial (coleta dentro dos lotes urbanos).

Cuiabá possui 47.699 ligações de esgoto, representando 38% das ligações de água da capital, mas apenas 29% do esgoto coletado é efetivamente tratado.

O principal sistema é a Estação de Tratamento de Esgoto – ETE Eng. Zanildo Costa Macedo, também chamada ETE Dom Aquino, do tipo lodo

ativado com aeração prolongada e capacidade para tratar aproximadamente 600 l/s. A cidade hoje conta com treze ETEs de médio e grande porte, vinte ETEs de pequeno porte e 25 estações elevatórias. O tratamento processa-se em cinco lagoas de estabilização, duas estações de lodo ativado com aeração prolongada, três reatores anaeróbicos de fluxo ascendente (Rafas), dois decantodigestores Imhoff e 21 sistemas de fossas sépticas e filtros anaeróbicos.

---

Referência: Relatório técnico preliminar do sistema de esgoto sanitário de Cuiabá-MT. Seret S.A. Engenharia, 1972 e informações fornecidas pela Sanecap, em 2006.

a) Economias Cadastradas, Ligações Cadastradas, Extensão da Rede Coletora – Anos 1999 a 2005

mês-base dezembro

Categoria	Ano							Variação % a.a					
	1999 <sup>(1)</sup>	2000 <sup>(1)</sup>	2001 <sup>(2)</sup>	2002 <sup>(2)</sup>	2003 <sup>(2)</sup>	2004 <sup>(2)</sup>	2005 <sup>(2)</sup>	99/00	00/01	01/02	02/03	03/04	04/05
N.º de economias	46.343	47.854	49.566	51.076	53.701	54.606	56.912	3,26	3,58	3,05	5,14	1,69	4,22
N.º de ligações	40.694	41.838	43.404	44.376	44.118	44.794	47.699	2,81	3,74	2,24	- 0,58	1,53	6,49
Extensão (km)	520	595	621	621	621	621	623	14,42	4,37	0,00	0,00	0,00	0,32

Fonte: (1) Agência Municipal de Serviços de Saneamento – AMSS.  
(2) Companhia de Saneamento da Capital - Sanecap .

b) Volume Produzido e Volume Faturado de Esgoto – Anos 1999 a 2005

mês-base dezembro

Discriminação (m³)	Ano							Variação % a.a					
	1999 <sup>(1)</sup>	2000 <sup>(1)</sup>	2001 <sup>(2)</sup>	2002 <sup>(2)</sup>	2003 <sup>(2)</sup>	2004 <sup>(2)</sup>	2005 <sup>(2)</sup>	99/00	00/01	01/02	02/03	03/04	04/05
Vol. de esgoto produzido	N.I.	N.I.	N.I.	45.377.280	N.I.	N.I.	N.I.	N.I.	N.I.	N.I.	N.I.	N.I.	N.I.
Vol. de esgoto coletado	N.I.	N.I.	N.I.	15.183.729	15.183.729	15.183.729	23.508.715	N.I.	N.I.	N.I.	0,00	0,00	54,83
Vol. de esgoto tratado	N.I.	N.I.	N.I.	9.110.361	9.110.361	9.110.361	11.754.358	N.I.	N.I.	N.I.	0,00	0,00	29,02
Vol. faturado de esgoto	8.499.431	8.638.980	8.735.695	9.204.789	9.204.789	9.880.582	10.250.614	1,64	1,12	5,37	0,00	7,34	3,75

Fonte: (1) Agência Municipal de Serviços de Saneamento – AMSS.  
(2) Companhia de Saneamento da Capital – Sanecap.

c) Localidades Atendidas pelo Sistema de Coleta de Esgoto em Cuiabá, segundo o tipo de tratamento – Ano 2005

N.º	Localidade	Tratamento
<b>COM COLETA E TRATAMENTO DE ESGOTO</b>		
<b>Integrado Convencional</b>		
1.	Bairro Campo Velho	ETE Dom Aquino (lodos ativados com aeração prolongada)
2.	Bairro da Lixeira	ETE Dom Aquino (lodos ativados com aeração prolongada)
3.	Bairro do Areão	ETE Dom Aquino (lodos ativados com aeração prolongada)
4.	Bairro do Poção	ETE Dom Aquino (lodos ativados com aeração prolongada)
5.	Bairro do Terceiro (parcial)	ETE Dom Aquino (lodos ativados com aeração prolongada)
6.	Bairro Dom Aquino	ETE Dom Aquino (lodos ativados com aeração prolongada)
7.	Bairro Grande Terceiro	ETE Dom Aquino (lodos ativados com aeração prolongada)
8.	Bairro Jardim Califórnia	ETE Dom Aquino (lodos ativados com aeração prolongada)
9.	Bairro Jardim Europa	ETE Dom Aquino (lodos ativados com aeração prolongada)
10.	Bairro Jardim Leblon	ETE Dom Aquino (lodos ativados com aeração prolongada)
11.	Bairro Jardim Paulista	ETE Dom Aquino (lodos ativados com aeração prolongada)
12.	Bairro Jardim Petrópolis	ETE Dom Aquino (lodos ativados com aeração prolongada)
13.	Bairro Jardim Tropical	ETE Dom Aquino (lodos ativados com aeração prolongada)
14.	Bairro Pico do Amor	ETE Dom Aquino (lodos ativados com aeração prolongada)
15.	Lot. Jardim Shangri-lá (parcial)	ETE Dom Aquino (lodos ativados com aeração prolongada)
<b>Misto</b>		
1.	Bairro Centro-Norte	ETE Dom Aquino (lodos ativados com aeração prolongada)
2.	Bairro Centro-Sul	ETE Dom Aquino (lodos ativados com aeração prolongada)
3.	Bairro Cidade Alta (parcial)	ETE Dom Aquino (lodos ativados com aeração prolongada)
4.	Bairro da Goiabeira	ETE Dom Aquino (lodos ativados com aeração prolongada)
5.	Bairro do Baú	ETE Dom Aquino (lodos ativados com aeração prolongada)
6.	Bairro do Porto (exceto Cohab Nova)	ETE Dom Aquino (lodos ativados com aeração prolongada)
7.	Bairro dos Araés	ETE Dom Aquino (lodos ativados com aeração prolongada)
8.	Bairro dos Bandeirantes	ETE Dom Aquino (lodos ativados com aeração prolongada)
9.	Bairro Jd. Cuiabá	ETE Dom Aquino (lodos ativados com aeração prolongada)
10.	Bairro Popular	ETE Dom Aquino (lodos ativados com aeração prolongada)
11.	Lot. Consil	ETE Dom Aquino (lodos ativados com aeração prolongada)
12.	Lot. Miguel Sutil	ETE Dom Aquino (lodos ativados com aeração prolongada)

Fonte: Companhia de Saneamento da Capital - Sanecap .

N.º	Localidade	Tratamento
<b>COM COLETA E TRATAMENTO DE ESGOTO</b>		
<b>Isolado Convencional</b>		
1.	Bairro do Tijucal	lagoas de estabilização
2.	Bairro Jardim das Américas	fossa séptica/filtro anaeróbico
3.	Bairro Morada do Ouro	lagoas de estabilização
4.	Bairro Novo Mato Grosso (parcial)	lagoas de estabilização
5.	Bairro Res. Santa Inês	lagoas de estabilização
6.	Bairro Res. São Carlos	lagoas de estabilização
7.	Bairro São João del-Rei	lagoas de estabilização
8.	Bairro Três Barras	reator anaeróbico (Rafa)
9.	Cohab Nova (bairro do Porto)	tanque imhoff
10.	Cohassumt (Bairro Jardim Universitário)	fossa séptica/filtro anaeróbico
11.	Cond. Altos do São Gonçalo	fossa séptica/filtro anaeróbico
12.	Cond. Florais Cuiabá	fossa séptica/filtro anaeróbico
13.	Cond. Ipê Amarelo	fossa séptica/filtro anaeróbico
14.	Cond. Jardim Botânico	fossa séptica/filtro anaeróbico
15.	Cond. Mal. Rondon	fossa séptica/filtro anaeróbico
16.	Cond. Pascoal Moreira Cabral	fossa séptica/filtro anaeróbico
17.	Cond. Res. Coxiponés	fossa séptica/filtro anaeróbico
18.	Cond. Res. Jd. Antártica	fossa séptica/filtro anaeróbico
19.	Cond. Res. Jd. Vitória A	fossa séptica/filtro anaeróbico
20.	Cond. Res. Jd. Vitória B	fossa séptica/filtro anaeróbico
21.	Cond. Res. Morada do Faval	fossa séptica/filtro anaeróbico
22.	Cond. Res. Morro de Santo Antônio	fossa séptica/filtro anaeróbico
23.	Cond. Res. Santo Antônio	fossa séptica/filtro anaeróbico
24.	Cond. Sonho Meu (B. Pedra 90)	fossa séptica/filtro anaeróbico
25.	Cond. Vila da Serra	fossa séptica/filtro anaeróbico
26.	Cond. Vilas Boas	fossa séptica/filtro anaeróbico
27.	Conj. Hab. Vila Real	lagoas de estabilização
28.	Cophema	tanque imhoff
29.	Jardim Presidente II	fossa séptica/filtro anaeróbico
30.	Lot. Pedra 90	fossa séptica/filtro anaeróbico

Continua...

N.º	Localidade	Tratamento
<b>COM COLETA E TRATAMENTO DE ESGOTO</b>		
<b>Isolado Convencional</b>		
31.	N.H. CPA I (Bairro Morada da Serra)	tanque imhoff
32.	N.H. CPA II (Bairro Morada da Serra)	lagoas de estabilização
33.	N.H. CPA III (Bairro Morada da Serra)	lagoas de estabilização
34.	N.H. CPA IV (Bairro Morada da Serra)	lagoas de estabilização
35.	N.H. Jardim Imperial I	fossa séptica/filtro anaeróbico
36.	N.H. Sucuri	reator anaeróbico (Rafa)
37.	C. H. Recanto dos Pássaros	fossa séptica/filtro anaeróbico
38.	Tancredo Neves (parc.-B. Morada da Serra)	lagoas de estabilização
39.	Vila Verde	fossa séptica/filtro anaeróbico

Fonte: Companhia de Saneamento da Capital – Sanecap.

<b>SOMENTE COM COLETA DE ESGOTO</b>			
N.º	Localidade	N.º	Localidade
<b>Condominial sem Tratamento</b>		<b>Isolado sem Tratamento</b>	
1.	Carumbé	1.	N.H. Coophamil
2.	Lot. Santa Isabel	2.	Bairro São Gonçalo
3.	Bairro Novo Terceiro	3.	Lot. Parque Cuiabá
4.	Bairro Praeirinho		
5.	Bairro Pedregal		
6.	Bairro Canjica		
7.	Bairro Bela Vista		
8.	Bairro Novo Horizonte		
9.	Bairro Planalto		
10.	Bairro Praeiro		

Fonte: Companhia de Saneamento da Capital – Sanecap.

d) Domicílios Particulares Permanentes, por Existência de Banheiro ou Sanitário e Tipo de Esgotamento Sanitário – Ano 2000

d.1) Segundo a Microrregião, o Município, os Distritos, a Região Administrativa

Microrregião Município, Distritos e Região Administrativa	Domicílios Particulares Permanentes								
	Total	Com banheiro ou sanitário							Sem banheiro ou sanitário
		Total	Tipo de esgotamento sanitário					Outro escoadouro	
			Rede geral de esgoto ou pluvial	Fossa séptica	Fossa rudimentar	Vala	Rio ou lago		
<b>Microrregião Cuiabá</b>	<b>193.044</b>	<b>186.040</b>	<b>71.486</b>	<b>45.898</b>	<b>64.694</b>	<b>1.625</b>	<b>1.478</b>	<b>859</b>	<b>7.004</b>
<b>Município Cuiabá</b>	<b>127.133</b>	<b>124.930</b>	<b>65.420</b>	<b>28.249</b>	<b>28.633</b>	<b>946</b>	<b>1.146</b>	<b>536</b>	<b>2.203</b>
<b>Distritos</b>									
Coxipó da Ponte	68.795	67.613	32.312	14.391	19.000	673	923	314	1.182
Coxipó do Ouro	105	93	1	54	38	0	0	0	12
Cuiabá	57.379	56.638	33.106	13.754	9.078	261	223	216	741
Guia	854	586	1	50	517	12	0	6	268
<b>Regiões Administrativas</b>									
Norte	26.848	26.159	14.012	2.850	8.773	123	278	123	689
Centro-Leste	37.897	37.379	23.906	7.068	5.356	296	514	239	518
Centro-Oeste	29.974	29.769	17.906	8.594	2.935	165	113	56	205
Sul-Leste	30.526	30.135	9.594	9.436	10.418	347	237	103	391
Sem especificação	929	809	0	197	596	3	4	9	120
<b>Total</b>	<b>126.174</b>	<b>124.251</b>	<b>65.418</b>	<b>28.145</b>	<b>28.078</b>	<b>934</b>	<b>1.146</b>	<b>530</b>	<b>1.923</b>

Fonte: Fundação Instituto Brasileiro de Geografia e Estatística, IBGE. Censo demográfico de 2000, resultados do universo.



d.2) Segundo os Bairros

Bairros	Domicílios Particulares Permanentes								
	Total	Com banheiro ou sanitário							Sem banheiro ou sanitário
		Total	Tipo de esgotamento sanitário					Outro escoadouro	
		Rede geral de esgoto ou pluvial	Fossa séptica	Fossa rudimentar	Vala	Rio ou lago			
Altos do Coxipó	360	357	24	322	3	8	0	0	3
Alvorada	3.529	3.519	2.208	1.125	96	62	24	4	10
Barra do Pari	1.743	1.733	926	571	229	6	0	1	10
Bela Marina	146	145	12	133	0	0	0	0	1
Bela Vista	902	881	689	102	64	11	14	1	21
Boa Esperança	1.541	1.539	676	753	98	1	3	8	2
Bosque da Saúde	1.025	1.018	620	209	188	0	0	1	7
Cachoeira das Garças	22	21	2	5	14	0	0	0	1
Campo Velho	698	697	602	59	35	1	0	0	1
Campo Verde	448	446	156	113	36	0	138	3	2
Canjica	746	740	520	91	95	0	32	2	6
Carumbé	555	549	404	125	7	7	6	0	6
Centro-Norte	929	929	834	77	18	0	0	0	0
Centro Político-Administrativo	390	326	6	20	296	2	1	1	64
Centro-Sul	1.384	1.383	1.098	214	70	1	0	0	1
Cidade Alta	2.687	2.681	1.617	833	229	1	0	1	6
Cidade Verde	697	697	429	166	87	14	1	0	0
Cohab São Gonçalo	1.197	1.189	924	57	16	18	168	6	8
Coophamil	1.682	1.678	1.339	268	62	0	6	3	4
Coophema	355	355	326	12	17	0	0	0	0
Coxipó	754	750	125	547	55	3	20	0	4
Da Goiabeira	1.832	1.824	1.401	307	115	0	1	0	8
Da Lixeira	1.279	1.276	1.070	153	53	0	0	0	3
Despraiado	1.467	1.443	16	875	530	19	0	3	24
Distrito Industrial	89	89	29	58	2	0	0	0	0
Do Areão	1.511	1.506	991	325	149	0	41	0	5

Continua...

Bairros	Domicílios Particulares Permanentes								
	Total	Com banheiro ou sanitário							Sem banheiro ou sanitário
		Total	Tipo de esgotamento sanitário					Outro escoadouro	
			Rede geral de esgoto ou pluvial	Fossa séptica	Fossa rudimentar	Vala	Rio ou lago		
Do Baú	723	723	605	112	6	0	0	0	0
Do Poção	1.278	1.273	1.051	96	126	0	0	0	5
Do Porto	2.709	2.704	1.523	1.136	9	28	1	7	5
Do Quilombo	2.147	2.144	1.340	690	112	2	0	0	3
Do Terceiro	501	496	327	27	94	37	1	10	5
Dom Aquino	3.291	3.281	2.355	692	218	2	2	12	10
Dom Bosco	508	499	171	70	94	6	0	158	9
Dos Araés	1.637	1.637	1.432	155	31	1	18	0	0
Dos Bandeirantes	354	354	321	18	15	0	0	0	0
Duque de Caxias	1.130	1.129	727	287	113	2	0	0	1
Grande Terceiro	1.211	1.205	1.150	51	2	0	0	2	6
Jardim Aclimação	423	422	322	8	86	0	5	1	1
Jardim Califórnia	356	353	274	42	37	0	0	0	3
Jardim Comodoro	201	198	27	160	11	0	0	0	3
Jardim Cuiabá	382	382	312	69	0	0	0	1	0
Jardim das Américas	798	798	535	242	21	0	0	0	0
Jardim das Palmeiras	272	272	19	206	46	0	0	1	0
Jardim dos Ipês	550	550	247	67	234	1	0	1	0
Jardim Eldorado	517	504	39	61	270	132	0	2	13
Jardim Europa	411	405	401	3	1	0	0	0	6
Jardim Florianópolis	1.177	1.074	47	2	1.020	2	0	3	103
Jardim Fortaleza	980	944	40	43	823	18	13	7	36
Jardim Gramado	510	504	38	7	449	5	1	4	6
Jardim Imperial	1.229	1.227	737	462	24	4	0	0	2
Jardim Industriário	1.940	1.938	53	601	1.282	0	0	2	2
Jardim Itália	901	821	102	278	412	5	14	10	80
Jardim Leblon	1.073	1.060	547	248	264	0	0	1	13
Jardim Mariana	251	248	48	174	1	0	0	25	3

Continua...

Bairros	Domicílios Particulares Permanentes								
	Total	Com banheiro ou sanitário							Sem banheiro ou sanitário
		Total	Tipo de esgotamento sanitário					Outro escoadouro	
			Rede geral de esgoto ou pluvial	Fossa séptica	Fossa rudimentar	Vala	Rio ou lago		
Jardim Mossoró	255	241	38	196	5	0	2	0	14
Jardim Passaredo	325	315	4	29	282	0	0	0	10
Jardim Paulista	536	533	492	11	27	3	0	0	3
Jardim Petrópolis	420	420	390	24	6	0	0	0	0
Jardim Presidente	592	589	346	73	161	0	2	7	3
Jardim Santa Isabel	2.263	2.253	1.854	322	67	5	4	1	10
Jardim Shangri-lá	300	299	181	78	39	0	0	1	1
Jardim Tropical	487	487	345	142	0	0	0	0	0
Jardim Ubirajara	176	145	8	90	13	0	28	6	31
Jardim Universitário	645	634	570	43	17	3	1	0	11
Jardim Vitória	2.234	2.104	395	10	1.672	11	0	16	130
Jordão	311	308	12	22	274	0	0	0	3
Lagoa Azul	166	166	9	153	4	0	0	0	0
Morada da Serra	14.689	14.612	12.132	1.097	1.102	54	205	22	77
Morada do Ouro	1.315	1.311	1.122	178	9	2	0	0	4
Morada dos Nobres	56	55	4	24	27	0	0	0	1
Nossa Senhora Aparecida	689	682	108	149	413	6	6	0	7
Nova Conquista	211	196	6	7	180	2	1	0	15
Nova Esperança	413	408	9	27	368	2	0	2	5
Novo Colorado	711	654	3	24	612	15	0	0	57
Novo Horizonte	942	931	718	144	37	6	26	0	11
Novo Mato Grosso	395	383	195	1	95	1	90	1	12
Novo Terceiro	838	834	549	138	142	0	5	0	4
Osmar Cabral	1.082	1.080	39	411	628	2	0	0	2
Paiguás	1.334	1.278	31	982	242	22	0	1	56
Paraíso	1.122	1.076	7	397	665	7	0	0	46
Parque Atalaia	874	870	54	387	421	2	2	4	4
Parque Cuiabá	2.476	2.473	2.285	92	83	12	1	0	3

Continua...

Bairros	Domicílios Particulares Permanentes								
	Total	Com banheiro ou sanitário							Sem banheiro ou sanitário
		Total	Tipo de esgotamento sanitário						
			Rede geral de esgoto ou pluvial	Fossa séptica	Fossa rudimentar	Vala	Rio ou lago	Outro escoadouro	
Parque Geórgia	158	124	1	96	8	3	10	6	34
Parque Ohara	274	272	22	10	237	2	0	1	2
Pascoal Ramos	465	456	31	309	108	5	0	3	9
Pedra 90	4.917	4.793	110	2.482	2.183	4	0	14	124
Pedregal	1.713	1.701	1.264	208	191	3	22	13	12
Pico do Amor	683	682	187	483	10	1	1	0	1
Planalto	1.402	1.393	1.106	187	98	1	1	0	9
Popular	555	555	239	263	53	0	0	0	0
Praeirinho	492	475	223	71	76	4	101	0	17
Praeiro	357	357	266	73	17	0	1	0	0
Primeiro de Março	1.812	1.746	54	120	1.451	15	47	59	66
Recanto dos Pássaros	378	378	348	27	3	0	0	0	0
Residencial Coxipó	1.872	1.855	162	706	750	222	2	13	17
Residencial Itamarati	458	454	2	2	447	1	0	2	4
Residencial Santa Inês	919	919	765	94	58	0	2	0	0
Residencial São Carlos	871	871	838	25	7	0	0	1	0
Ribeirão da Ponte	546	540	298	79	147	8	4	4	6
Ribeirão do Lipa	519	511	11	499	1	0	0	0	8
Santa Cruz	352	350	60	118	172	0	0	0	2
Santa Laura	582	555	3	94	448	3	1	6	27
Santa Marta	185	184	63	108	11	0	2	0	1
Santa Rosa	326	326	122	189	14	1	0	0	0
São Francisco	581	575	100	196	254	21	1	3	6
São Gonçalo Beira-Rio	71	71	1	13	56	0	1	0	0
São João del-Rei	1.249	1.236	607	379	229	6	4	11	13
São José	170	167	34	115	14	1	1	2	3
São Roque	139	139	53	59	22	4	0	1	0
São Sebastião	348	341	21	287	28	2	0	3	7

Continua...

Bairros	Domicílios Particulares Permanentes								Sem banheiro ou sanitário
	Total	Com banheiro ou sanitário						Total	
		Tipo de esgotamento sanitário							
		Rede geral de esgoto ou pluvial	Fossa séptica	Fossa rudimentar	Vala	Rio ou lago	Outro escoadouro		
Sem especificação	5.765	5.056	81	1.099	3.750	68	27	31	709
Sol Nascente	541	528	212	64	224	15	12	1	13
Terra Nova	1.042	1.042	500	361	181	0	0	0	0
Tijucal	4.244	4.228	3.714	427	83	0	0	4	16
Três Barras	1.637	1.572	163	26	1.342	2	23	16	65
UFMT	15	15	11	4	0	0	0	0	0
Vista Alegre	210	210	8	198	4	0	0	0	0

Fonte: Fundação Instituto Brasileiro de Geografia e Estatística, IBGE. Censo demográfico de 2000, resultados do universo.

## C) Limpeza Urbana

### Gestão dos Resíduos Sólidos em Cuiabá

Na atualidade, um dos mais graves problemas com que se defrontam os administradores municipais é a progressiva degradação ambiental decorrente, principalmente, de certo crescimento econômico e demográfico ecologicamente predatório. O enorme volume e a diversidade dos resíduos sólidos produzidos nas grandes cidades causam desassossego àqueles que tem consciência da ameaçadora situação.

A Secretaria Municipal de Infra-Estrutura adota o conceito de resíduos sólidos como massa heterogênea de materiais resultantes das atividades humanas, os quais podem ser reutilizados ou reciclados, a bem da proteção à saúde e ao ambiente, proporcionando economia de energia e de recursos naturais.

Por efeito dessa visão mais abrangente e comprometida com o equilíbrio ambiental e a qualidade de vida da população investiu-se em sanea-

mento, e assim diminuíram a incidência de doenças, as internações hospitalares e o comprometimento dos recursos hídricos do município.

Em Cuiabá são coletadas diariamente aproximadamente 374 toneladas de resíduos sólidos domiciliares e comerciais, correspondendo a um índice de cobertura de 84%.

Para a execução dos serviços de coleta domiciliar e comercial são disponibilizados por uma empresa contratada a frota de quatorze caminhões coletores compactadores, com capacidade de 19 m<sup>3</sup> e 21 m<sup>3</sup>, sendo dois reservas, dois caminhões poliguindastes e um Rolon Rolof. Os resíduos sólidos coletados são transportados ao sistema de tratamento e destinação final, constituído de usina de reciclagem (triagem e compostagem) e aterro sanitário, localizado a 17 km da área central da cidade.

Seguindo as normas e diretrizes previstas na legislação estadual (Consema n.º 037/97), que dispõe sobre o gerenciamento dos resíduos de serviços de saúde, o sistema de coleta, transporte e disposição final dos resíduos de serviços de saúde é diferenciado. Em Cuiabá são recolhidas cerca de 170 toneladas por mês de resíduos de serviços de saúde, oriundos de hospitais, clínicas, farmácias, laboratórios e congêneres, os quais

são depositados em valas sépticas, de forma sanitária e ambientalmente segura. Esta quantidade coletada representa redução de 19% em relação ao ano anterior, o que indica a redução na fonte de geração e a segregação efetiva dos resíduos infectantes dos comuns por parte de algumas unidades hospitalares.

Cuiabá vem operando a usina de reciclagem desde 1996, data de sua inauguração. A Central de Tratamento e Destinação Final dos Resíduos Sólidos, construída com recursos liberados pelo Banco Mundial, por meio do Programa de Desenvolvimento Agroambiental - Prodeagro, além de resolver o problema da destinação dos resíduos sólidos, serve às propostas de recuperação de áreas degradadas pela exploração garimpeira e de valorização dos materiais recicláveis, melhorando a qualidade de vida dos catadores que integram a Coopemar – Cooperativa de Trabalhadores e Produtores de Materiais Recicláveis do Estado de Mato Grosso, resgatando a dignidade das famílias que sobreviviam e até moravam no antigo “lixão”.

Todo o sistema de tratamento e destinação final de resíduos sólidos do município é operado mediante licença ambiental emitida pelo órgão ambiental do estado de Mato Grosso.

Atualmente, 25% dos resíduos que chegam à Central de Destinação Final são destinados à usina de reciclagem, que apresenta uma eficiência de aproveitamento dos materiais recicláveis variando entre 4% e 5%. Os cem catadores que ali trabalham, reunidos em cooperativa, selecionam e comercializam os materiais recicláveis; os rejeitos são depositados no aterro sanitário. Para trabalhar nas esteiras, selecionando e pré-industrializando o material possível de ser comercializado, os antigos catadores receberam treinamento especial. A usina propicia renda líquida de até R\$ 370,00 ao mês, por catador, proveniente da comercialização do material reciclável selecionado.

Na cidade de Cuiabá 216 localidades são atendidas periodicamente com serviços de limpeza, que incluem capinação manual e mecânica, raspagem, varrição, remoção dos resíduos e pintura de meio-fios. Na área central os serviços de limpeza são programados para execução diária. Além das vias e logradouros, os serviços de limpeza são executados em creches, escolas, áreas comunitárias, etc.

Bibliografia: Prefeitura de Cuiabá, Secretaria Municipal de Comunicação. *Participação Comunitária. O Caminho para uma Democracia Autêntica. Cuiabá 1993 – 1996. 1996*; Informações provenientes da Secretaria Municipal de Infra-Estrutura – Seminfe. Cuiabá, 2006.

### a) Gerenciamento Integrado de Resíduos Sólidos

Coleta e Transporte de Resíduos Sólidos:	Limpeza de Vias e Logradouros Públicos:	Tratamento e Destinação Final de Resíduos Sólidos:
Coleta e transporte de resíduos domiciliares e comerciais Coleta e transporte de resíduos industriais – classe II Coleta e transporte de resíduos de serviços de saúde Retirada mecanizada de focos e bolsões de lixo (entulhos) Retirada de animais mortos	Varrição manual de vias e logradouros públicos Raspagem Capinação e roçagem Coleta de lixo dos cestos públicos Limpeza externa de estabelecimentos e áreas públicas Conservação de praças, canteiros e rotatórias urbanizadas	Usina de reciclagem (triagem e compostagem) Unidade de beneficiamento de plástico Aterro sanitário Vala séptica

Fonte: Secretaria Municipal de Infra-Estrutura – Seminfe.

b) Coleta Mensal de Resíduos Sólidos, conforme o Tipo

Ano 2003

Mês	Domiciliares e Comerciais (t/mês)	Serviços de Saúde (t/mês)	Entulhos (m³/mês) *
Jan.	9.679	170,28	10.875,36
Fev.	8.560	164,26	7.279,00
Mar.	8.906	164,90	9.739,01
Abr.	9.139	169,98	6.273,20
Mai.	8.717	192,56	7.801,84
Jun.	8.150	187,57	7.970,11
Jul.	8.680	195,30	8.826,27
Ago.	8.494	201,94	9.013,19
Set.	9.587	218,00	5.708,77
Out.	10.208	236,98	9.595,00
Nov.	9.749	212,81	8.050,00
Dez.	10.940	218,54	6.810,00
<b>Total</b>	<b>110.809</b>	<b>2.333,12</b>	<b>97.941,75</b>
<b>Méd. Mensal</b>	<b>9.234</b>	<b>194,43</b>	<b>8.161,81</b>
<b>Méd. Diária</b>	<b>355</b>	<b>7,48</b>	<b>313,92</b>

Ano 2004

Mês	Domiciliares e Comerciais (t/mês)	Serviços de Saúde (t/mês)	Entulhos (m³/mês) *
Jan.	10.470	231,69	4.990,00
Fev.	8.580	193,39	4.886,00
Mar.	9.186	240,92	5.435,00
Abr.	8.893	232,75	5.310,00
Mai.	8.688	219,48	5.220,00
Jun.	8.814	117,81	2.600,00
Jul.	9.594	232,72	5.130,00
Ago.	9.281	225,78	5.100,00
Set.	9.184	231,40	10.225,00
Out.	10.358	238,97	12.810,00
Nov.	11.560	241,33	4.450,00
Dez.	10.194	95,36	2.950,00
<b>Total</b>	<b>114.801</b>	<b>2.501,60</b>	<b>69.106,00</b>
<b>Méd. Mensal</b>	<b>9.567</b>	<b>208,47</b>	<b>5.758,83</b>
<b>Méd. Diária</b>	<b>368</b>	<b>8,02</b>	<b>221,49</b>

Fonte: Secretaria Municipal de Infra-Estrutura – Seminf.

\* Foram considerados somente os períodos em que houve coleta.

Ano 2005

Mês	Domiciliares e Comerciais (t/mês)	Serviços de Saúde (t/mês)	Entulhos (t/mês) *
Jan.	10.212,02	224,03	N.I.
Fev.	8.963,09	203,72	N.I.
Mar.	9.676,67	233,77	N.I.
Abr.	9.361,71	161,68	N.I.
Mai.	9.327,22	151,81	N.I.
Jun.	9.078,61	153,56	N.I.
Jul.	8.683,00	151,46	N.I.
Ago.	9.654,76	162,59	1.656,19
Set.	9.670,39	154,57	1.588,95
Out.	10.408,86	152,17	2.042,97
Nov.	10.020,34	172,10	2.372,22
Dez.	11.737,12	129,84	4.041,80
<b>Total</b>	<b>116.793,79</b>	<b>2.051,30</b>	<b>11.702,13</b>
<b>Méd. Mensal</b>	<b>9.732,82</b>	<b>170,94</b>	<b>2.340,43</b>
<b>Méd. Diária</b>	<b>374,34</b>	<b>6,57</b>	<b>90,02</b>

Fonte: Secretaria Municipal de Infra-Estrutura – Seminfe/2006.

\* Recolhimento mecanizado, remoção e transporte de focos e bolsões de lixo (monturos, entulhos e asse-  
melhados) depositados em vias públicas.

c) Resíduos Sólidos Coletados, conforme o Tipo – Anos 2000 a 2005

Resíduos Sólidos	Quantidade Anual (t/ano)					
	2000	2001	2002	2003	2004	2005
Domiciliares e comerciais	106.703,73	112.500,79	116.678,28	110.809,00	114.801,00	116.793,79
De serviços de saúde	1.944,39	2.224,56	2.222,82	2.333,12	2.501,60	2.051,30
Público *	896,58	964,75	976,20	852,51	822,91	1.047,81
<b>Total coletado</b>	<b>109.544,70</b>	<b>115.689,70</b>	<b>119.877,30</b>	<b>113.994,63</b>	<b>118.125,51</b>	<b>119.892,90</b>
Retirada de entulho (m³)	28.382,39	28.850,60	7.954,00	97.941,75	69.106,00	11.702,13**
Coleta seletiva	...	...	...	...	...	3.550

Fonte: Secretaria Municipal de Infra-Estrutura – Seminfe.

\* Resíduos dos serviços de varrição manual de sarjetas e passeios da área central da cidade.

\*\* Valor transformado em m³, considerando o peso específico do entulho como sendo 1.000kg/m³.



d) Tratamento e Destinação Final de Resíduos Sólidos – Anos 2000 a 2005

Sistema	Quantidade Anual (t/ano)					
	2000	2001	2002	2003	2004	2005
Usina de reciclagem (triagem e compostagem)	31.867,36	33.197,32	28.766,55	24.062,00	29.937,00	31.472,40
Aterro sanitário	75.979,97	74.892,10	72.274,76	114.500,00	102.877,00	93.141,47
Vala séptica para resíduos de serviços de saúde	256,06	2.224,56	1.893,45	2.333,12	2.501,60	2.052,03

Fonte: Secretaria Municipal de Infra-Estrutura – Seminf.

e) Material Reciclável Selecionado e Comercializado na Usina de Triagem e Compostagem, conforme o Tipo

Material Reciclável (em kg)	2000	2001	2002	2003	2004	2005
Plástico – polietileno	361.611	464.480	561.500	517.779	468.950	406.510
Plástico – pet	201.495	251.920	217.785	181.090	187.300	225.570
Plástico – polipropileno	13.474	6.690	N.I.	35.640	22.480	N.I.
Metal ferroso	342.740	430.360	301.690	312.938	244.070	229.766
Metal não ferroso – alumínio	31.015	29.347	26.594	18.819	17.123	17.260
Metal não ferroso – antimônio	29	350	371	683	245	41
Metal não ferroso – cobre	2.002	2.875	3.507	2.798	1.595	1.230
Metal não ferroso – outros	227	968	1.345	1.138	1.021	85
Vidro	66.741	94.191	54.656	29.432	19.521	29.814
Papelão	344.335	248.410	279.890	183.480	237.710	369.950
Papel	N.I.	7.750	20.730	191.140	345.930	43.350
Peças de motor elétrico	3.190	3.369	24	168	70	N.I.
Tetra pak	N.I.	18.850	45.580	67.840	28.280	N.I.
Baterias de veículos	N.I.	432	761	989	1.047	35
<b>Total</b>	<b>1.366.859</b>	<b>1.559.992</b>	<b>1.514.433</b>	<b>1.543.934</b>	<b>1.575.342</b>	<b>1.392.779</b>
cartucho de impressora (unidade)	83	94	226	203	12	N.I.
composto orgânico (em kg)	N.I.	143.530	466.400	104.840	26.130	N.I.

Fonte: Secretaria Municipal de Infra-Estrutura – Seminf.

f) Domicílios Particulares Permanentes, por Destino do Lixo

f.1) Segundo a Microrregião, o Município, os Distritos, as Regiões Administrativas

Microrregião, Município, Distritos e Região Administrativa	Domicílios Particulares Permanentes								
	Total	Destino do lixo							
		Coletado			Queimado (na propriedade)	Enterrado (na propriedade)	Jogado em terreno baldio ou logradouro	Jogado em rio ou lago	Outro destino
		Total	Por serviço de limpeza	Em caçamba de serviço de limpeza					
<b>Microrregião Cuiabá</b>	193.044	166.979	158.151	8.828	17.182	1.334	6.242	518	789
<b>Município Cuiabá</b>	127.133	117.091	109.866	7.225	5.630	265	3.314	378	455
<b>Distritos</b>									
Coxipó da Ponte	68.795	62.547	61.618	929	3.838	169	1.693	324	224
Coxipó do Ouro	105	42	34	8	41	8	9	0	5
Cuiabá	57.379	54.295	48.007	6.288	1.282	52	1.594	54	102
Guia	854	207	207	0	469	36	18	0	124
<b>Regiões Administrativas</b>									
Norte	26.848	24.846	24.223	623	900	22	911	119	50
Centro-Leste	37.897	35.044	32.360	2.684	1.511	53	896	201	192
Centro-Oeste	29.974	28.319	24.842	3.477	567	27	997	31	33
Sul-Leste	30.526	28.560	28.139	421	1.425	71	404	26	40
Sem especificação	929	73	61	12	717	48	79	1	11
<b>Total</b>	<b>126.174</b>	<b>116.842</b>	<b>109.625</b>	<b>7.217</b>	<b>5.120</b>	<b>221</b>	<b>3.287</b>	<b>378</b>	<b>326</b>

Fonte: Fundação Instituto Brasileiro de Geografia e Estatística, IBGE. Censo demográfico de 2000, resultados do universo.

f.2) Segundo os Bairros

Bairros	Domicílios Particulares Permanentes								
	Total	Destino do lixo							Outro destino
		Coletado			Queimado (na propriedade)	Enterrado (na propriedade)	Jogado em terreno baldio ou logradouro	Jogado em rio ou lago	
Total	Por serviço de limpeza	Em caçamba de serviço de limpeza							
Altos do Coxipó	360	335	334	1	16	1	7	0	1
Alvorada	3.529	3.464	2.679	785	34	2	24	4	1
Barra do Pari	1.743	1.604	1.372	232	82	1	54	1	1
Bela Marina	146	143	143	0	2	0	1	0	0
Bela Vista	902	804	799	5	42	0	39	7	10
Boa Esperança	1.541	1.529	1.453	76	11	1	0	0	0
Bosque da Saúde	1.025	983	872	111	11	1	30	0	0
Cachoeira das Garças	22	7	7	0	10	3	2	0	0
Campo Velho	698	698	696	2	0	0	0	0	0
Campo Verde	448	436	435	1	7	0	5	0	0
Canjica	746	684	572	112	35	1	18	8	0
Carumbé	555	529	528	1	12	0	12	1	1
Centro-Norte	929	929	863	66	0	0	0	0	0
Centro Político-Administrativo	390	310	309	1	26	1	47	0	6
Centro-Sul	1.384	1.382	1.281	101	1	0	1	0	0
Cidade Alta	2.687	2.670	2.656	14	12	0	4	0	1
Cidade Verde	697	670	666	4	21	0	6	0	0
Cohab São Gonçalo	1.197	1.167	1.167	0	5	1	7	8	9
Coophamil	1.682	1.627	1.080	547	34	1	15	2	3
Coophema	355	352	352	0	3	0	0	0	0
Coxipó	754	732	731	1	17	1	3	0	1
Da Goiabeira	1.832	1.827	1.406	421	1	0	4	0	0
Da Lixeira	1.279	1.273	1.253	20	4	0	1	0	1
Despraiado	1.467	990	879	111	95	2	370	2	8
Distrito Industrial	89	57	54	3	21	0	11	0	0
Do Areão	1.511	1.505	1.353	152	4	0	0	0	2

Continua...

Bairros	Domicílios Particulares Permanentes								
	Total	Destino do lixo							
		Coletado			Queimado (na propriedade)	Enterrado (na propriedade)	Jogado em terreno baldio ou logradouro	Jogado em rio ou lago	Outro destino
		Total	Por serviço de limpeza	Em caçamba de serviço de limpeza					
Do Baú	723	721	714	7	1	0	0	0	1
Do Poção	1.278	1.272	1.176	96	5	0	1	0	0
Do Porto	2.709	2.664	1.887	777	19	4	18	0	4
Do Quilombo	2.147	2.133	1.964	169	8	0	5	0	1
Do Terceiro	501	406	404	2	45	1	46	3	0
Dom Aquino	3.291	3.254	3.226	28	15	1	5	1	15
Dom Bosco	508	326	253	73	69	0	45	5	63
Dos Araés	1.637	1.629	1.556	73	8	0	0	0	0
Dos Bandeirantes	354	354	246	108	0	0	0	0	0
Duque de Caxias	1.130	1.127	1.123	4	1	1	1	0	0
Grande Terceiro	1.211	1.209	1.208	1	1	0	0	0	1
Jardim Aclimação	423	415	92	323	4	0	2	2	0
Jardim Califórnia	356	356	351	5	0	0	0	0	0
Jardim Comodoro	201	191	190	1	7	0	1	0	2
Jardim Cuiabá	382	382	381	1	0	0	0	0	0
Jardim das Américas	798	792	630	162	0	0	2	0	4
Jardim das Palmeiras	272	263	263	0	9	0	0	0	0
Jardim dos Ipês	550	541	541	0	4	0	5	0	0
Jardim Eldorado	517	469	469	0	34	0	13	0	1
Jardim Europa	411	392	392	0	0	0	19	0	0
Jardim Florianópolis	1.177	984	983	1	67	1	122	1	2
Jardim Fortaleza	980	868	868	0	79	5	25	3	0
Jardim Gramado	510	487	486	1	19	2	2	0	0
Jardim Imperial	1.229	1.226	1.220	6	1	1	0	0	1
Jardim Industriário	1.940	1.812	1.808	4	99	5	22	0	2
Jardim Itália	901	403	393	10	264	14	124	47	49
Jardim Leblon	1.073	1.055	1.055	0	4	1	11	0	2
Jardim Mariana	251	207	197	10	16	0	25	0	3

Continua...

Bairros	Domicílios Particulares Permanentes								
	Total	Destino do lixo							
		Coletado			Queimado (na propriedade)	Enterrado (na propriedade)	Jogado em terreno baldio ou logradouro	Jogado em rio ou lago	Outro destino
		Total	Por serviço de limpeza	Em caçamba de serviço de limpeza					
Jardim Mossoró	255	248	248	0	3	0	4	0	0
Jardim Passaredo	325	258	253	5	47	2	16	0	2
Jardim Paulista	536	536	535	1	0	0	0	0	0
Jardim Petrópolis	420	419	410	9	1	0	0	0	0
Jardim Presidente	592	582	581	1	8	0	1	1	0
Jardim Santa Isabel	2.263	2.184	2.180	4	37	0	42	0	0
Jardim Shangri-lá	300	298	290	8	1	0	0	0	1
Jardim Tropical	487	485	361	124	1	0	0	0	1
Jardim Ubirajara	176	117	117	0	39	0	8	4	8
Jardim Universitário	645	604	602	2	23	4	9	0	5
Jardim Vitória	2.234	1.996	1.986	10	118	4	113	1	2
Jordão	311	304	303	1	4	3	0	0	0
Lagoa Azul	166	163	163	0	3	0	0	0	0
Morada da Serra	14.689	14.245	14.210	35	183	5	175	66	15
Morada do Ouro	1.315	1.286	1.230	56	17	1	11	0	0
Morada dos Nobres	56	39	27	12	12	0	5	0	0
Nossa Senhora Aparecida	689	655	654	1	30	0	3	1	0
Nova Conquista	211	154	153	1	1	0	56	0	0
Nova Esperança	413	326	325	1	67	7	8	0	5
Novo Colorado	711	623	623	0	64	2	21	0	1
Novo Horizonte	942	881	880	1	20	1	21	19	0
Novo Mato Grosso	395	335	333	2	21	1	14	24	0
Novo Terceiro	838	827	826	1	4	0	7	0	0
Osmar Cabral	1.082	1.081	1.080	1	0	0	1	0	0
Paiaguás	1.334	1.185	852	333	75	2	70	0	2
Paraíso	1.122	1.073	1.070	3	18	0	28	0	3
Parque Atalaia	874	811	809	2	49	2	12	0	0
Parque Cuiabá	2.476	2.439	2.436	3	12	0	25	0	0

Continua...

Bairros	Domicílios Particulares Permanentes								
	Total	Destino do lixo							
		Coletado			Queimado (na propriedade)	Enterrado (na propriedade)	Jogado em terreno baldio ou logradouro	Jogado em rio ou lago	Outro destino
		Total	Por serviço de limpeza	Em caçamba de serviço de limpeza					
Parque Geórgia	158	132	132	0	15	2	9	0	0
Parque Ohara	274	245	244	1	25	1	3	0	0
Pascoal Ramos	465	397	379	18	66	0	2	0	0
Pedra 90	4.917	4.543	4.524	19	293	13	59	1	8
Pedregal	1.713	1.687	1.684	3	8	0	18	0	0
Pico do Amor	683	682	643	39	0	0	0	0	1
Planalto	1.402	1.319	1.319	0	27	1	4	48	3
Popular	555	555	351	204	0	0	0	0	0
Praeirinho	492	446	446	0	9	0	2	35	0
Praeiro	357	357	357	0	0	0	0	0	0
Primeiro de Março	1.812	1.583	1.576	7	105	3	95	10	16
Recanto dos Pássaros	378	370	370	0	8	0	0	0	0
Residencial Coxipó	1.872	1.798	1.796	2	48	0	26	0	0
Residencial Itamarati	458	430	430	0	12	1	15	0	0
Residencial Santa Inês	919	918	848	70	0	0	0	0	1
Residencial São Carlos	871	867	866	1	3	0	1	0	0
Ribeirão da Ponte	546	516	506	10	17	0	10	2	1
Ribeirão do Lipa	519	324	320	4	48	1	145	1	0
Santa Cruz	352	327	321	6	16	1	4	0	4
Santa Laura	582	391	390	1	140	4	38	4	5
Santa Marta	185	180	173	7	3	1	1	0	0
Santa Rosa	326	321	319	2	4	0	0	0	1
São Francisco	581	520	519	1	30	1	27	0	3
São Gonçalo Beira-Rio	71	66	65	1	3	2	0	0	0
São João del-Rei	1.249	1.175	1.174	1	21	0	44	7	2
São José	170	149	148	1	11	1	8	1	0
São Roque	139	133	133	0	3	1	2	0	0
São Sebastião	348	297	296	1	47	3	1	0	0

Continua...

Bairros	Domicílios Particulares Permanentes								
	Total	Destino do lixo							
		Coletado			Queimado (na propriedade)	Enterrado (na propriedade)	Jogado em terreno baldio ou logradouro	Jogado em rio ou lago	Outro destino
		Total	Por serviço de limpeza	Em caçamba de serviço de limpeza					
Sem especificação	5.765	2.294	2.083	211	2.298	138	850	18	167
Sol Nascente	541	537	536	1	3	0	0	0	1
Terra Nova	1.042	1.042	19	1.023	0	0	0	0	0
Tijucal	4.244	4.220	3.881	339	18	1	5	0	0
Três Barras	1.637	1.251	1.245	6	201	4	140	40	1
UFMT	15	15	15	0	0	0	0	0	0
Vista Alegre	210	205	205	0	5	0	0	0	0

Fonte: Fundação Instituto Brasileiro de Geografia e Estatística, IBGE. Censo demográfico de 2000, resultados do universo.

# ABASTECIMENTO DE ÁGUA

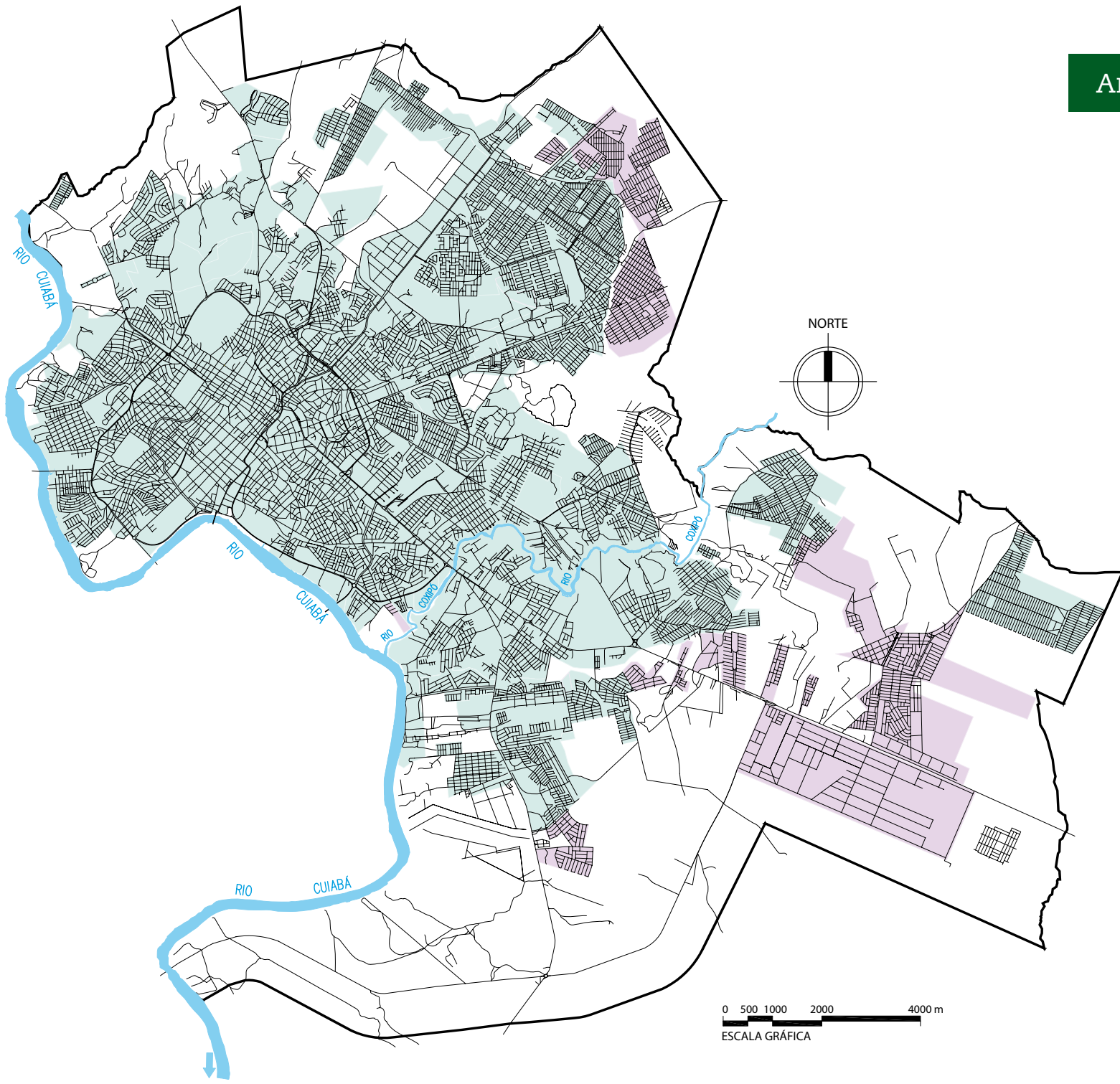

REGIÕES ABASTECIDAS POR:

- Estações de Tratamento de Água
- Poços Tubulares

0 500 1000 2000 4000 m  
ESCALA GRÁFICA

Fonte: Sanecap, 2006.





# REDE DE ESGOTO

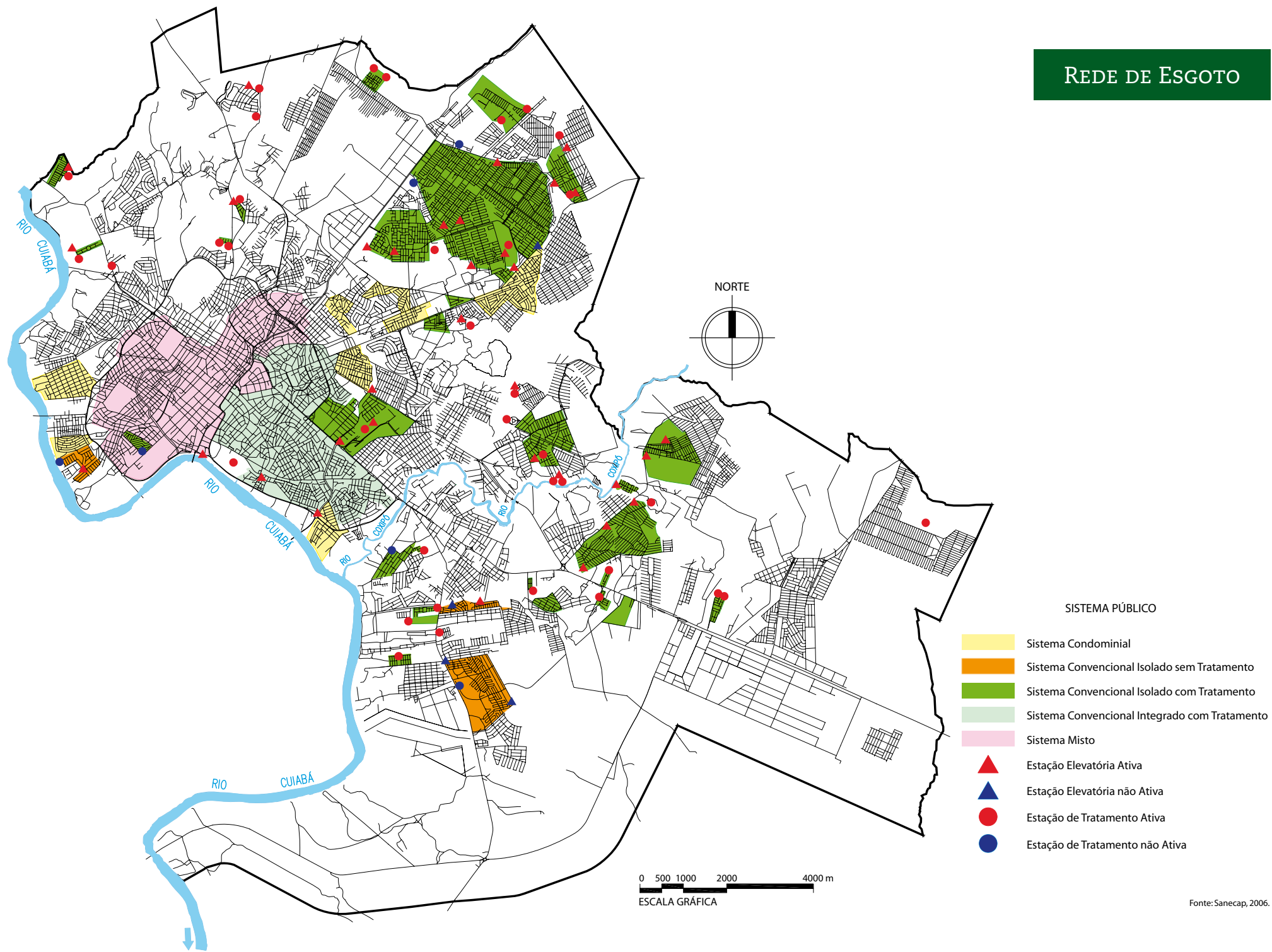



## capítulo 27

# Turismo e Cultura

Cuiabá abre-se à modernidade, mas sabe-se herdeira de cultura quase trissecular.

Seu passado, ainda presente nos becos e vielas do Centro Histórico, está preservado nos casarões de uma época em que o ouro aflorava em abundância nas lavras; o espírito religioso de sua gente hoje se vê retratado nas igrejas, cujos estilos variados dão-nos mostra da mais pura arquitetura daquela época, em contraste com a vida agitada de metrópole em expansão cotidiana, graças ao labor de seu povo, hoje formado por compatriotas de todo o Brasil.

Banhada pelo rio homônimo, que oferece diversas formas de lazer, notadamente a pescaria, Cuiabá dele recebe também sua culinária, bastante apreciada: peixes como o pacu, o pintado, a piraputanga e outros são a base de pratos variados e saborosíssimos.

Seu artesanato singelo, moldado em barro, ganha reconhecimento nacional por sua qualidade; as belas redes lavradas e tecidas em teares manuais, numa atividade transmitida de mãe para filha, preservam pontos e riscados que encantam e personalizam, tornando-as singularmente admiráveis.

As danças regionais como o cururu e o siriri embalam-se por músicas com a forte sonoridade cabocla da viola de cocho, do mocho e do ganzá, fazendo de suas apresentações momentos lúdicos de sedutora ingenuidade.

O rasqueado, ritmo com forte influência paraguaia, hoje expressão maior e oficial da música mato-grossense, já contagia também o Sul do País, mercê do esforço de nossos artistas que granjeiam a admiração e o entusiasmo devidos a uma manifestação cultural original e mobilizante.

Localizada no centro geodésico da América do Sul, Cuiabá, a capital de Mato Grosso, é também o portal para o Pantanal Mato-Grossense e para a Chapada dos Guimarães, dois paraísos ecológicos extraordinários pela diversidade de sua flora, de sua fauna e pelo pitoresco de sua topografia.

Há, de um lado, planícies inundáveis, lagos, lagoas e rios habitados por numerosos animais e pássaros; de outro lado, há paredões rochosos, cachoeiras, montanhas e vales que fazem irresistível convite a gozar a natureza... e preservá-la.

---

Fonte: texto extraído e adaptado do informativo "Cuiabá, como é bom te conhecer!" editado pela Prefeitura Municipal de Cuiabá, Secretaria Especial de Indústria Comércio e Turismo, PMC/Seict.

## A) Aspectos Culturais

**Padroeiro:** Senhor Bom Jesus de Cuiabá.

**Frutas típicas:** piqui, ingá, seriguela, cajá-manga, bocaiúva, marmelada, araçá (goiabinha), ata, coroa-de-frade, banana-da-terra, manga, goiaba, caju, tarumã, pitomba.

**Comidas típicas:** Maria isabel (carne seca com arroz), farofa de banana, escaldado (caldo de frango desfiado com farinha de mandioca e ovos), arroz com piqui, carne com banana-da-terra, quibebe de mamão verde, carne com maxixe, paçoca de pilão (com carne-seca), galinha com arroz, carne com mandioca.

**Comidas típicas com peixe:** mujica de pintado (peixe ensopado com mandioca), ventrecha de pacu frita, pacu assado com farofa de couve, piraputanga assada.

**Bebidas típicas:** licores de pequi, de jenipapo, de figo, de leite e guaraná ralado.

**Doces típicos:** furrundu (doce de mamão ralado com rapadura e babaçu), boipá (doce de abóbora em pedaços feito na rapadura), doces de caju, de goiaba, de mangaba, de limão, de mamão, de laranja, queimada (bala confeccionada com melado de rapadura), rapadura simples (a de puro melado), rapadura-cera (melado com mamão verde ralado).

**Bolos e Biscoitos:** bolo de arroz, bolo de queijo (assado e frito), francisquito.

**Danças:** cururu, siriri, rasqueado, de São Gonçalo.

**Instrumentos musicais típicos utilizados nas festas populares:** viola de cocho, ganzá e mocho.

**Festas populares:** do Senhor Bom Jesus de Cuiabá; de São Benedito (de maior tradição local); do Divino Espírito Santo; de São Gonçalo; festas juninas (sendo mais comemorada a Festa de São João, em que se faz a lavagem do Santo).

**Artesanato:** peças de cerâmica e utensílios de madeira, redes lavradas com varandas, doces artesanais, licores, viola de cocho, trançados.

**Usos e costumes:** sesta após o almoço, uso de rede para o descanso, tomar guaraná ralado, uso de ervas medicinais, banho de rio.

---

Fonte: Instituto de Pesquisa e Desenvolvimento Urbano, Diretoria de Pesquisa e Informação – IPDU/DPI.

## B) Pontos Turísticos de Cuiabá

Local	Endereço / Bairro
Basílica Senhor Bom Jesus de Cuiabá	Praça da República – Centro-Norte
Casa Cuiabana	Rua Gen. Vale – dos Bandeirantes
Casa do Artesão	Rua Sen. Metelo/Rua 13 de Junho – do Porto
Centro de Atendimento ao Turista	Praça José Rachid Jaudy
Centro de Eventos do Pantanal – Sebrae	Av. Bernardo de Oliveira Neto – Despraçado
Centro Geodésico da América do Sul	Praça Pascoal Moreira Cabral – Centro-Sul
Centro Histórico tombado pelo Iphan	Centro-Norte
Centro Político-Administrativo – CPA	Bairro CPA
Complexo Turístico Ministro Sérgio Motta Aquário Municipal Justino Malheiros Espaço Cultural Liu Arruda Museu do Rio Hid Alfredo Scaff	Av. Manoel José de Arruda – do Porto
Comunidade de São Gonçalo	Bairro São Gonçalo Beira-Rio
Estádio Eurico Gaspar Dutra (Dutrinha)	Rua Joaquim Murinho – Centro-Sul
Estádio Governador José Fragelli (Verdão)	Av. Agrícola Paes de Barros – Cidade Alta
Grande Templo	Av. Hist. Rubens de Mendonça – CPA
Horto Florestal Tote Garcia	Rua Antônio Dorileo – Coxipó
Igreja da Boa Morte	Praça Antônio Correa – Centro-Norte
Igreja Senhor dos Passos	Rua 7 de Setembro – Centro-Norte
Igreja N.ª Sra. do Bom Despacho	Praça do Seminário – Dom Aquino
Igreja N.ª Sra. do Rosário e Capela S. Benedito	Av. Cel. Escolástico – da Lixeira
Igreja São Gonçalo	Av. XV de Novembro – Centro-Sul
Instituto Nacional de Pesq. Espaciais - Inpe	Morro da Conceição – CPA
Mercado Antônio Moisés Nadaf	Av. 08 de Abril – Bairro do Porto

Local	Endereço / Bairro
Monumento da 1.ª Missa em Cuiabá	Distrito Coxipó do Ouro
Museu de Arte Sacra	Praça do Seminário – Dom Aquino
Museu de Pedras Ramis Bucair	Rua Pedro Celestino – Centro-Norte
Palácio Alencastro (Pref. Mun. de Cuiabá)	Praça Alencastro – Centro-Norte
Palácio da Instrução	Praça da República – Centro-Norte
Parque Antônio Pires de Campos	Rua Ten. Cel. Duarte – dos Bandeirantes
Parque de Exposições – Acrimat	Av. Carmindo de Campos – do Terceiro
Parque da Saúde	Coxipó
Parque Massairo Okamura	Centro Político Administrativo
Parque Mãe Bonifácia	Av. Miguel Sutil – Duque de Caxias
Parque Nac. de Chapada dos Guimarães Complexo Turístico da Salgadeira Portão do Inferno Cachoeira Véu de Noiva Casa de Pedra	Mun. de Cuiabá e Chap. dos Guimarães
Sesi Park	Av. Oátomo Canavarros – CPA
Shopping Center Goiabeiras	Av. José M. de Figueiredo – Duque de Caxias
Shopping Center Três Américas	Av. Orlando Nigro – Jardim das Américas
Shopping Center Pantanal	Av. Hist. Rubens de Mendonça – Jardim Aclimação
Terminal Rodoviário	Av. República do Líbano – Alvorada
Universidade Fed. de Mato Grosso – UFMT	Av. Fernando Correa da Costa – UFMT
Museu de Arte e Cultura Popular Museu Marechal Rondon (Indígena) Minizoológico	

Fonte: Secretaria de Desenvolvimento do Turismo do Estado de Mato Grosso – Sedtur; Instituto de Pesquisa e Desenvolvimento Urbano. Instituto de Pesquisa e Desenvolvimento Urbano – IPDU/DPI.

## C) Monumentos Tombados pelo Patrimônio Histórico, Artístico, Cultural e Ambiental

### a) Tombamento Federal

O tombamento e a conseqüente preservação do Centro Histórico de Cuiabá marca a cidade como bastião cultural no Brasil Central. A área protegida é constituída por cerca de 400 imóveis na área do tombamento propriamente dito e 600 na área do entorno, totalizando uma área de 62,7ha, sendo 13ha (ver mapa) na área de tombamento e o restante no entorno, incluindo aproximadamente 10ha do Parque Antônio Pires de Campos. O centro tombado guarda o patrimônio construído, remanescente dos séculos XVIII, XIX e XX, mantendo íntegro o traçado urbano colonial. O acervo ali localizado “conta” a história da formação da cidade, sendo a expressão cultural da capital mato-grossense. O espaço urbano e a arquitetura do Centro conferem a Cuiabá identidade e personalidade histórico-cultural.

Desde 1º. de outubro de 1987, data do tombamento provisório da área, tornado definitivo pelo Conselho Consultivo do Patrimônio Cultural em 19 de agosto de 1988 e homologado pelo Ministério de Cultura em 4 de novembro de 1992, o Instituto do Patrimônio Histórico e Artístico Nacional (Iphan) tem atuado para preservar o Centro Histórico de Cuiabá criando mecanismos de controle das intervenções nos imóveis do conjunto urbano e de orientação ao público, como também para aprofundar parcerias com a prefeitura municipal, especialmente por meio do Instituto de Pesquisa e Desenvolvimento Urbano (IPDU) e da Secretaria de Meio Ambiente e Desenvolvimento Urbano (Smades), esta última no trabalho de fiscalização. O Plano Diretor conceitua a preservação do patrimônio cultural como direito da Cidadania e dever da administração

pública municipal. A normatização de proteção do Centro Histórico de Cuiabá constitui instrumento do próprio Plano Diretor.

O tombamento do Centro Histórico de Cuiabá garante valores históricos e culturais do centro da cidade, especialmente na área onde o arruamento da antiga Vila Real do Senhor Bom Jesus de Cuiabá continua praticamente intacto, abrigando as diversas arquiteturas dos mais de 280 anos de evolução urbana e cultural de sua estrutura setecentista. Integrando e vivificando esse acervo, o *modus vivendi e faciendi* cotidiano e tradicional dos cuiabanos – sua vida social, suas expressões de arte nos diversos campos – fundamenta a permanência cultural.

Com o tombamento criou-se importante instrumento para a preservação da memória de Cuiabá e do Centro-Oeste brasileiro, pois estão legalmente protegidas as edificações, os logradouros e a paisagem, suporte físico da cultura legada pelos cuiabanos de outrora, que assim se acolhe e perpetua.

---

Fonte: *Centro Histórico de Cuiabá, Patrimônio do Brasil*. Conte, Cláudio Quoos; Freire, Marcus Vinicius De Lamônica. Cuiabá: Entrelinhas, 2005.

# CENTRO HISTÓRICO

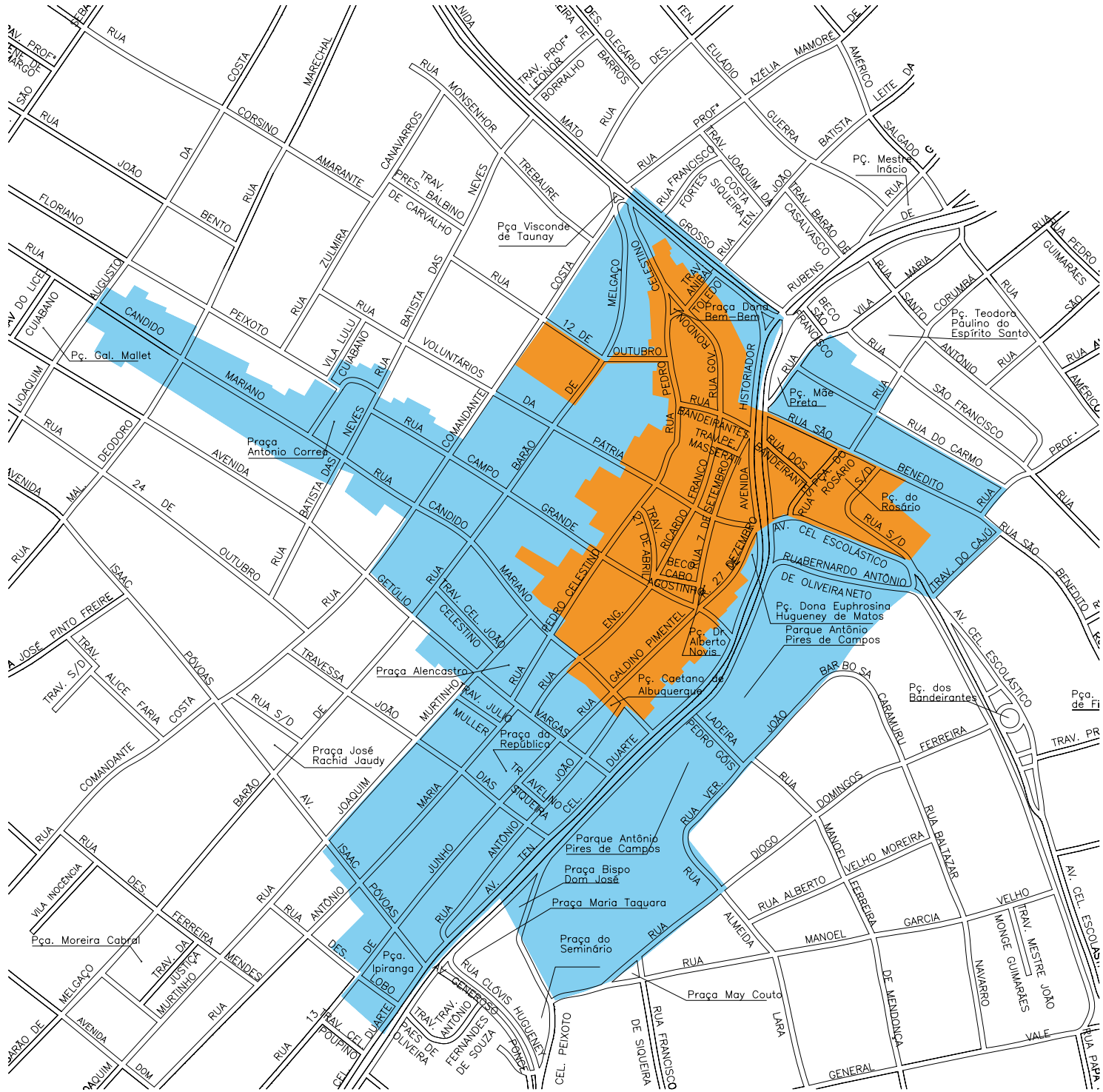
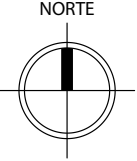

- Centro Histórico
- Área de Entorno





## b) Tombamento Estadual

Bens Tombados	Ano de Construção	Ato de Tombamento	Ocupação Atual	Endereço
Arsenal de Guerra	1819 a 1832	Portaria 63/83	Espaço Cultural Sesc-Arsenal	Rua 13 de Junho, B. Centro-Sul
Assembléia Legislativa Provincial de Mato Grosso	1776	Portaria 38/84	Secretaria de Estado e Densev. do Turismo	Rua Campo Grande, B. Centro-Norte
Cadeia Pública	1858 a 1862	Portaria 55/83	Fund. Centro de Reabilitação D. Aquino Correa	Rua Joaquim Murtinho, B. Centro-Sul
Casa Barão de Melgaço	Séc. XVIII	Portaria 13/98	Instituto Hist. e Geogr. de Mato Grosso e Academia Mato-Grossense de Letras	Rua Barão de Melgaço, esq. Voluntários da Pátria, B. Centro-Norte
Casa Cuiabana	Final do séc. XVIII	Portaria 27/83	Espaço Cultural da Secr. de Estado de Cultura	Rua Gen. Vale, B. dos Bandeirantes
Casa Dom Aquino	1842	Portaria 08/97	Museu de Pré-História	Av. Manoel José de Arruda, Bairro Jardim Europa
Casa dos Frades Franciscanos	Séc. XIX	Portaria 77/87	Casa Paroquial	Rua Cândido Mariano, B. Centro-Norte
Casarão de Nhonhô de Manduca, Dona Codó e Dona Bembem		Portaria 13/98	Residencial	Rua Barão de Melgaço – B. Centro-Norte
Chafariz do Mundéu	1871	Portaria 32/79	Monumento	Pça. Bispo Dom José – B. Centro-Norte
Cine-Teatro Cuiabá	1942	Portaria 31/84	Em reforma	Av. Getúlio Vargas – B. Centro-Norte
Fachada da Santa Casa de Misericórdia	Início do séc. XIX	Portaria 14/98	Hospital	Praça do Seminário – B. Dom Aquino
Fachada do Cemitério da Piedade	1875	Portaria 15/98	Cemitério	Rua Batista das Neves – B. Centro-Norte
Grande Hotel	1940	Portaria 61/83	Secretaria de Estado de Cultura	Av. Getúlio Vargas – B. Centro-Norte
Grupo Escolar Senador Azeredo	1910	Portaria 57/83	Casa do Artesão	Rua Sen. Metelo esq. 13 de Junho – B. do Porto
Igreja da Boa Morte	1.ª metade séc. XIX	Portaria 75/87	Religiosa	Praça Antônio Correa – B. Centro-Norte
Igreja de São Gonçalo	1782 a 1916	Portaria 74/87	Religiosa	Rua XV de Novembro, esq. Sen. Metelo – Bairro Centro-Sul
Igreja do Rosário	1750 a 1751	Portaria 76/87	Religiosa	Praça do Rosário – Bairro da Lixeira
Igreja N.ª S.ª do Bom Despacho	1918	Portaria 47/77	Religiosa	Praça do Seminário – B. Dom Aquino
Antigo Quartel da Força Pública	Séc. XVIII	Portaria 12/98	Ganha Tempo (Setec/MT)	Rua 13 de Junho – Bairro Centro-Sul
Liceu Cuiabano	1944	Portaria 59/83	Estabelecimento de ensino	Praça Gen. Mallet – B. do Quilombo
Mercado do Peixe	1781	Portaria 26/83	Museu do Rio Hid. Alfredo Scaff	Av. Manoel J. de Arruda – B. do Porto
Palácio da Instrução	1911 a 1913	Portaria 03/83	Museu e biblioteca	Praça da República – B. Centro-Norte
Palácio da Justiça	Dec. de 40 séc XX	Portaria 05/00	Juizado Especial	Av. Getúlio Vargas – B. Centro-Norte
Palácio Episcopal		Portaria 08/98	Residência dos Bispos	Praça do Seminário – B. Dom Aquino
Ponte de Ferro do Coxipó	1897	Portaria 26/84	Desativada	Av. Fernando C. da Costa – B. Bela Marina
Ponte de Ferro da Guia	Início do séc. XX	Portaria 06/00	Tráfego público	Distrito de N.ª S.ª da Guia
Residência Oficial dos Governadores	1941	Portaria 58/83	MT Fomento	Rua Barão de Melgaço – B. Centro-Norte
Secretaria Geral	anos 40 do séc. XX	Portaria 07/00	Arquivo Público do Estado de MT	Av. Getúlio Vargas – B. Centro-Norte
Seminário da Conceição	1858 a 1882	Portaria 47/77	Museu de Arte Sacra (em reforma)	Praça do Seminário – B. Dom Aquino
Thesouro do Estado	1896 a 1898	Portaria 03/83	Museu Histórico de Mato Grosso	Praça da República – B. Centro-Norte
Viola de cocho, ganzá e o mocho		Lei 6.772/96		

Fonte: Secretaria de Desenvolvimento do Turismo do Estado de Mato Grosso – Sedtur; Instituto de Pesquisa e Desenvolvimento Urbano, Instituto de Pesquisa e Desenvolvimento Urbano – IPDU/DPI.

### c) Tombamento Municipal

Bens Tombados	Ato de Tombamento	Endereço
Cemitério do Pascoal Ramos	Lei n.º 3.227 de 15/12/93	Rua Raimundo Pinheiro (Rua 05) esq. Prof. Artur (Rua 16) – Bairro Pascoal Ramos
Clube Esportivo Dom Bosco	Lei n.º 2.996 de 09/07/93	Rua Diogo Domingos Ferreira – Bairro dos Bandeirantes
Escola dos Jesuítas (Distrito da Guia)	Lei n.º 3.172 de 15/09/93	Sede do Distrito da Guia
Estádio Pres. Eurico Gaspar Dutra (Dutrinha)	Lei n.º 2.761 de 25/05/90	Rua Joaquim Murtinho – Bairro Centro-Sul
Mixto Esporte Clube (demolido)	Lei n.º 2.996 de 09/07/93	Av. Getúlio Vargas – Bairro Centro-Norte
Monumento dos Direitos Humanos Universais	Lei n.º 3.904 de 18/11/99	Praça da República
Morro da Caixa d'Água	Lei n.º 2.843 de 16/04/91	Rua Comandante Costa esq. N.º Sra. de Santana – Bairro Centro-Sul
Morro do Seminário e imóveis de entorno	Dec. n.º 868 de 13/12/83	Bairro Dom Aquino
Parque Antônio Pires de Campos (Morro da Luz) e imóveis de entorno	Dec. n.º 870 de 13/12/83	Bairro dos Bandeirantes
Praça da República e imóveis do entorno	Dec. n.º 869 de 13/12/83	Bairro Centro-Norte

Fonte: Instituto de Pesquisa e Desenvolvimento Urbano, Instituto de Pesquisa e Desenvolvimento Urbano - IPDU/DPI.

## D) Equipamentos Culturais e de Lazer

### a) Galerias de Arte e Espaços para Exposições

Equipamentos	Endereço
Atelier Adriana Milano, Ferraz Ronei e Mary Jay	Rua 24 de Outubro, n.º 584 – Bairro Popular
Casa Cuiabana	Rua Gen. Vale – Bairro dos Bandeirantes
Casa dos Artistas	Rua 24 de Outubro, n.º 622 – Bairro Popular
Casa das Molduras	Rua 24 de Outubro, n.º 632 – Bairro Popular
Dom Produções (Amazon)	Rua 24 de Outubro, n.º 519 – Bairro Popular
Galeria de Arte da Secr. de Estado de Cultura	Av. Getúlio Vargas – Bairro Centro-Norte
Galeria de Artes Gazeta	Rua Prof.ª Teresa Lobo – Bairro Alvorada
Galeria do Museu de Arte e Cultura Popular	Av. Alziro Zarur – Bairro UFMT
Galeria Laila Zahran – TV Centro-América	Av. Mal. Deodoro – Bairro do Quilombo
Instituto do Patrimônio Histórico e Artístico Nacional (Iphan)	Rua 7 de Setembro – Bairro Centro-Norte
N'Artes – Assoc. Cuiabana de Belas Artes	Rua Cândido Mariano – Bairro Centro-Norte
Pádua Galeria	Av. Miguel Sutil – Bairro do Quilombo
Pantanal Shopping	Av. Hist. Rubens de Mendonça – Bairro Jd. Aclimação
Salão Nobre do Palácio da Instrução	Praça da República – Bairro Centro-Norte
Sesc Arsenal	Rua 13 de Junho – Bairro Centro-Sul
Shopping Goiabeiras	Av. José M. de Figueiredo – Bairro Duque de Caxias
Shopping Três Américas	Av. Orlando Nigro – Bairro Jardim das Américas.

Fonte: Instituto de Pesquisa e Desenvolvimento Urbano, Diretoria de Pesquisa e Informação - IPDU/DPI.

### b) Cinemas

Estabelecimentos	Endereço
Cine-Clube Coxiponés	Campus da UFMT
Cine Goiabeiras (2 Salas)	Shopping Goiabeiras – Av. José Monteiro de Figueiredo – Bairro Duque de Caxias
Cine Multiplex Pantanal (10 salas)	Pantanal Shopping – Av. Hist. Rubens de Mendonça – Bairro Jardim Aclimação
Cine Teatro Cuiabá (em reforma)	Av. Getúlio Vargas – Bairro Centro-Norte
Cinemais (8 salas)	Shopping Três Américas – Av. Orlando Nigro – Bairro Jardim das Américas
Sala Arne Sucksdorf – Centro Cultural da UFMT	Campus da UFMT
Sesc Arsenal	Rua 13 de Junho – Bairro Centro-Sul

Fonte: Instituto de Pesquisa e Desenvolvimento Urbano, Diretoria de Pesquisa e Informação - IPDU/DPI.

### c) Salas de Teatro e Espaços Culturais

Estabelecimentos	Endereço
Anfiteatro da Esc. Técnica Federal de Cuiabá (cap. 500 lugares)	Rua Zulmira Canavarros – Bairro Centro-Norte
Casa Cuiabana (teatro de arena)	Rua Gen. Vale – Bairro dos Bandeirantes
Casa da Cultura	Rua Barão de Melgaço – Bairro Centro-Norte
Centro de Cultura Afro-Brasileira	Av. Rui Barbosa – Bairro Jardim Universitário
Espaço Cultural Silva Freire (teatro de arena e de bolso)	Rod. Palmiro P. de Barros – Bairro Vista Alegre
Sesc Arsenal	Rua 13 de Junho – Bairro Centro-Sul
Teatro do Col. Est. Liceu Cuiabano (cap. 470 lugares)	Praça Gen. Mallet – Bairro do Quilombo
Teatro do Col. Coração de Jesus	Rua Conte. Costa – Bairro Centro-Norte
Teatro Universitário (cap. 500 lugares)	Av. Fernando C. da Costa – da UFMT

Fonte: Secretaria de Estado de Desenvolvimento do Turismo; Instituto de Pesquisa e Desenvolvimento Urbano, Diretoria de Pesquisa e Informação - IPDU/DPI.

## d) Bibliotecas

Bibliotecas	Endereço
Acervo da Acad. Mato-Grossense de Letras e do IHGMT	Rua Barão de Melgaço – Bairro Centro-Norte
Arquivo Público de Mato Grosso	Bairro Centro Político-Administrativo
Arquivo Público Municipal	Rod. Palmiro Paes de Barros – Bairro Vista Alegre
da Escola Técnica Federal de MT	Rua Profª. Zulmira Canavarros – Bairro Centro-Norte
da Universidade de Cuiabá	Av. Manoel J. de Arruda – Bairro Jd. Europa
da Universidade Federal de MT	Av. Fernando Correa da Costa – Bairro UFMT
do Centro Universitário Unirondon	Av. Manoel J. de Arruda – Bairro Jardim Europa
do IBGE	Av. Ten. Cel. Duarte – Bairro Centro-Norte
do Ministério da Fazenda	Av. Hist. Rubens de Mendonça – Bairro CPA
do Senai	Rua XV de Novembro – Bairro Centro-Sul
do Sesc	Rua São Joaquim – Bairro Centro-Sul
Estevão de Mendonça (estadual)	Palácio da Instrução, Praça da República – Bairro Centro-Norte
Filogônio P. Correa (Liceu Cuiabano)	Praça Gen. Mallet – Bairro do Quilombo
Manoel Cavalcanti Proença (municipal)	Rua Com. Costa – Bairro Centro-Norte
Núcleo de Documentação e Informação Histórico Regional – NDHIR	Av. Fernando Correa da Costa – Bairro UFMT
Profª Eny de Souza Magalhães	N.H. CPA I – Bairro Morada da Serra
Saber com Sabor (municipal)	Praça Clóvis Cardoso
Saber com Sabor (municipal)	Rua Hércules Florence – Bairro Dom Aquino
Saber com Sabor (municipal)	Rua Mamoré – Bairro Pedregal
Saber com Sabor (municipal)	Centro de Múltiplo Uso – Bairro Pedra 90
Saber com Sabor (municipal)	Rua Alan Kardec – Bairro Santa Isabel

Fonte: Secretaria de Estado de Desenvolvimento do Turismo; Instituto de Pesquisa e Desenvolvimento Urbano, Diretoria de Pesquisa e Informação – IPDU/DPI.

## e) Museus

Museus	Endereço
das Bonecas e dos Brinquedos	Rua G, n.º 20, Jd. Flamboyant – Bairro Barra do Parí
de Arte Sacra	Praça do Seminário – Bairro Dom Aquino
de Arte e Cultura Popular	Av. Fernando Correa da Costa – Campus da UFMT
de História Natural e Antropologia	Palácio da Instrução, Praça da República – Bairro Centro-Norte
de Pedras Ramis Bucair	Rua Galdino Pimentel – Bairro Centro-Norte
do Artesanato (Casa do Artesão)	Rua 13 de Junho – Bairro do Porto
do Rio Cuiabá Hid Alfredo Scaff	Av. Manoel J. de Arruda – Bairro do Porto
Histórico de Mato Grosso	Palácio da Instrução, Praça da República – Bairro Centro-Norte
de Pré-História	Av. Manoel J. de Arruda – Jd. Europa
Marechal Rondon (indígena)	Av. Fernando Correa da Costa – Bairro UFMT

Fonte: Instituto de Pesquisa e Desenvolvimento Urbano, Diretoria de Pesquisa e Informação – IPDU/DPI.

## f) Locais para Eventos Esportivos e/ou Espetáculos

Equipamentos	Endereço
Centro de Eventos Pantanal (Sebrae)	Av. Bernardo A. de Oliveira Neto – Bairro Ribeirão do Lipa
Clube Monte Líbano	Av. Rep do Líbano – Bairro Despraído
Estádio Governador José Fragelli	Av. Agrícola P. de Barros – Bairro Cidade Alta
Estádio Pres. Eurico G. Dutra	Rua Joaquim Murtinho – Bairro Centro-Sul
Ginásio da Lixeira	Av. João Gomes M. Sobrinho – Bairro da Lixeira
Ginásio de Esportes da UFMT	Campus da UFMT
Ginásio de Esp. do Col. São Gonçalo	Av. Ten. Cel. Duarte – Bairro Dom Aquino
Ginásio de Esp. Manoel S. de Campos	Av. Carmindo de Campos – Bairro do Terceiro
Liceu Cuiabano	Praça Gen.Mallet – Bairro do Quilombo
Parque de Exposições	Av. Carmindo de Campos – Bairro do Terceiro

Fonte: Instituto de Pesquisa e Desenvolvimento Urbano, Diretoria de Pesquisa e Informação – IPDU/DPI.

### g) Locais para Congressos/Convenções

Equipamentos	Endereço
Centro de Convenções de Cuiabá (Hotel Fazenda Mato Grosso)	Av. Antônio Dorileo – Bairro Coxipó
Centro de Convenções Hotel Eldorado	Av. Isac Povoas – Bairro Centro-Norte
Centro de Eventos Pantanal (Sebrae)	Av. Bernardo A. de Oliveira Neto – Bairro Ribeirão do Lipa
Centro de Eventos do Senai-Fiemtec	Av. XV de Novembro – Bairro Centro-Sul

Fonte: Instituto de Pesquisa e Desenvolvimento Urbano, Diretoria de Pesquisa e Informação – IPDU/DPI.

### h) Clubes

Clubes	Endereço
Assoc. Atlético Banco do Brasil	Av. Alexandre de Barros – Bairro Jordão
Assoc. dos Serv. da Caixa Econ. Federal	Rod. Palmiro P. de Barros – Bairro Jd. Mos-soró
Balneário Coxipó do Ouro	Distrito de Coxipó do Ouro
Balneário 5 de Maio	Av. Dr. Meirelles
Balneário Dr. Meirelles (Sesc)	Av. Dr. Meirelles
CTG Bento Gonçalves	Bairro Santa Marta
CTG Velha Querência	Rodovia Palmiro Paes de Barros
Centro de Tradições Nordestinas	Bairro São Francisco
Círculo Militar	Av. Miguel Sutil - Bairro Barra do Pari
Clube de Campo Vale do Sol	Rodovia Hélder Cândia
Clube Monte Líbano	Av. República do Líbano – Bairro Des-praiado
Cuiabá Praia Clube	Rodovia Emanuel Pinheiro (acesso)
Cuiabá Tênis Clube	Av. Carmindo de Campos – Bairro Jd. Cali-fórnia (acesso)
Gremat	Bairro Cachoeira das Garças
Jockey Club de Mato Grosso	Rod. Palmiro P. de Barros – Bairro Parque Cuiabá (acesso)
Sesi Clube	Av. Oátomo Canavarros – Bairro Morada do Ouro

Fonte: Instituto de Pesquisa e Desenvolvimento Urbano, Diretoria de Pesquisa e Informação – IPDU/DPI.

### i) Bares, Boates e Danceterias

Estabelecimentos	Endereço
América Bar	Av. Miguel Sutil – Bairro Jardim Cuiabá
Anauê	Av. Miguel Sutil – Bairro do Porto
Bar do Azeitona	Praça Eurico Gaspar Dutra – Bairro Popular
Botiquim	Praça Eurico Gaspar Dutra – Bairro Popular
Café Cancun Boate	Rua Cândido Mariano – Bairro do Quilombo
Choros e Serestas	Rua Cel. João L. de Figueiredo – Bairro Jd. Tropical
Clube de Esquina Bar	Rua Mal. Floriano Peixoto – Bairro Centro-Norte
Conexion Mix Boate	Bairro dos Araés
Floor Boate	Estevão de Mendonça – Bairro das Goiabeiras
Gerônimo's Bar	Rua Mal. Floriano Peixoto – Bairro do Quilombo
Getúlio Grill	Av. Getúlio Vargas – Bairro Popular
Haus Bier	Av. Mato Grosso – Centro-Norte
Hitz Boate	Av. Miguel Sutil – Bairro Santa Rosa
Kanekão	Av. Miguel Sutil, Bairro do Areão
Lua Morena	Av. Archimedes Pereira Lima, Bairro Santa Cruz
Money Money	Rua Edgar Vieira, Bairro Boa Esperança
Morro Santo Antônio	Av. Isaac Póvoas – Bairro Popular
Rola Papo	Rua Sebastiana Paes de Barros – Boa Esperança
Strike Boliche	Av. Fernando Correa – Bairro Pico do Amor
Strike Pub	Av. Lavapés – Bairro Duque de Caxias
Terraços Avenida	Av. Hist. Rubens de Mendonça
Tom Chopim	Rua B, Qd. 01 – Bairro do Areão
Twister Club	N.H. CPA II – Bairro Morada da Serra
Z 100	Rua B, Lote 08 , Qd. 01 – Bairro do Areão
Zagaia Cine Pub	Av. José M. de Figueiredo – Bairro Duque de Caxias
Zum Zum Dar Disco	Rua Castelo Branco – Bairro do Quilombo

Fonte: Instituto de Pesquisa e Desenvolvimento Urbano, Diretoria de Pesquisa e Informação – IPDU/DPI.

## j) Restaurantes

### j.1) Comidas Típicas Cuiabanas

Estabelecimentos	Endereço
Bar do Padre	Bairro São Gonçalo Beira-Rio
Biba's Peixaria	Rua João S. da Fonseca – Bairro dos Araés
Cacalo Peixaria	Av. José Rodrigues do Prado – Bairro Santa Rosa
Deck Grill	Bairro Lixeira
Dona Alice Restaurante	Praça Eurico Gaspar Dutra – Bairro Popular
Peixaria Caçula	Rua Gal. Rabelo – Bairro Duque de Caxias
Peixaria Caxara na Brasa	Praça Jaime de Figueiredo, 120 – Bairro da Lixeira
Peixaria Coxipó	Av. Fernando Correa – Bairro Coxipó
Peixaria Cuyabano	Praça Eurico Gaspar Dutra – Bairro Popular
Peixaria do Jairo	Rua Candido Mariano – Bairro do Quilombo
Peixaria dos Amigos	Bairro São Gonçalo Beira-Rio
Peixaria Galpão Cuiabano	Av. Fernando Correa – Bairro Bela Marina
Peixaria Lambari	Rio Cuiabá – Bairro do Porto
Peixaria Popular	Rua São Sebastião – Bairro das Goiabeiras
Peixaria Sabor Cuiabano	Bairro São Gonçalo Beira-Rio
Peixaria São Gonçalo Beira-Rio	Bairro São Gonçalo Beira-Rio
Peixaria Só-Pera	Bairro dos Bandeirantes
Peixaria Ximba na Manga	Rua São Sebastião – Bairro Popular
Restaurante Chopão	Praça 8 de Abril – Bairro do Quilombo
Restaurante e Peixaria Okada	N.H. CPA I – Bairro Morada da Serra
Restaurante Flutuante	Rio Cuiabá – Várzea Grande
Restaurante La Barca	Rio Cuiabá – Várzea Grande
Restaurante O Regionalíssimo	Rua 13 de Junho – Bairro do Porto
Restaurante O Regionalíssimo	Bairro São Gonçalo Beira-Rio
Restaurante Varandão	Bairro Barra do Pari
Tchapa e Cruz Restaurante	Av. Filinto Müller
Restaurantes Diversos	Estrada-Parque Chapada dos Guimarães

Fonte: Instituto de Pesquisa e Desenvolvimento Urbano, Diretoria de Pesquisa e Informação - IPDU/DPI.

## j.2) Comidas Típicas Brasileira e Internacional

Estabelecimentos	Endereço
Adriano	Av. Getúlio Vargas – Bairro da Goiabeira
Al Mansur	Av. Archimedes Pereira Lima
Alfredo's	Av. Alziro Zarur – Bairro Boa Esperança
Bistrô Gondin	Rua São Sebastião – Bairro Centro Norte
Café Bagdá	Rua Brigadeiro Eduardo Gomes – Bairro da Goiabeira
Café Cancun	Rua Candido Mariano – Bairro do Quilombo
Casa do Milho Verde	Rua São Sebastião – Bairro da Goiabeira
Casa Nordestina	Rod. Palmiro Paes de Barros
Casa Suíça	Av. Miguel Sutil – Bairro do Areão
Cedro's	Praça 8 de Abril – Bairro Popular
China in Box	Av. Pres. Marques, 512 – Bairro Centro-Norte
Churrascaria Gaúcha	Av. Fernando Correa – Bairro Boa Esperança
Churrascaria Majestic	Av. Prof. João Gomes M. Sobrinho - Bairro da Lixeira
Deck Avenida	Av. Hist. Rubens de Mendonça – Bairro dos Araés
Duca's Sete	Av. Hist. Rubens de Mendonça – Bairro Alvorada
Entretanto Bar e Restaurante	Rua José M. de Figueiredo – Bairro Duque de Caxias
Gato Mia Pizza	Rua Brigadeiro Eduardo Gomes – Bairro Popular
Gato Mia Pizza	Rua Senador Villas Boas – Bairro Popular
Getúlio Grill	Av. Getúlio Vargas – Bairro Popular
Habibi	Praça Eurico Gaspar Dutra – Bairro Popular
Haus Bier Cerv. Gastronômica	Av. Mato Grosso – Bairro dos Araés
Hong-Kong	Av. Getúlio Vargas – Bairro Centro-Norte
Itália Massas e Pizzas	Av. Getúlio Vargas – Bairro Centro-Norte
Itiban	Av. Filinto Müller – Bairro do Quilombo
Jappô	Praça Eurico G. Dutra – Bairro Popular
Lig China	Av. Pres. Marques – Bairro Centro-Norte
Mercearia da Pizza	Av. Filinto Muller – Bairro do Quilombo
Meridiano 56	Av. Isaac Póvoas – Bairro da Goiabeira
Mineiro ao Ponto	Rua Miranda Reis – Bairro do Poção
Mister Fran	Av. Isaac Póvoas.
Morro de Santo Antônio	Av. Isaac Póvoas – Bairro Popular

Continua...

Estabelecimentos	Endereço
Pamonharia Paiol	Rua Marcus Pereira da Luz – Bairro Alvorada
Pãocecas Restaurante	Av. Isaac Póvoas
Pizza na Pedra	Praça Eurico G. Dutra – Bairro Popular
Pizzaria Ritorna	Av. Filinto Muller – Bairro Popular
Raskall esfihas e grill	Rua B, Bairro do Areão
Recanto Gaúcho	Av. Hist. Rubens de Mendonça – Bairro Alvorada
Rest. e Choperia Flor da Serra	Av. Getúlio Vargas
Restaurante Verde Vale	Rua Barão de Melgaço – Bairro Centro-Sul
Serra Gourmet	Shopping Três Américas – Bairro Jd. das Américas
Sobá House	Rua Barão de Melgaço – Bairro Centro-Sul
Taberna Portuguesa	Av. XV Novembro - Bairro Centro – Sul
Tom Choppin Rest. e Choperia	Rua B, Qd. 01 – Bairro do Areão
Tucano's Bar	Av. Hist. Rubens de Mendonça – Bairro dos Araés

Fonte: Instituto de Pesquisa e Desenvolvimento Urbano, Diretoria de Pesquisa e Informação - IPDU/DPI.

### k) Casas de Venda de Produtos de Guaraná (bastão, ralado, xarope)

Estabelecimentos	Endereço
Guaraná Indígena	Rua Dr. Leônidas de Matos, 430 – Bairro da Goiabeira
Guaraná Indígena	Rua Joaquim Murtinho, 444 – Bairro Centro-Sul
Guaraná Indígena	Rua Ten. Cel. Duarte, 1306A – Bairro Centro-Sul
Guaraná Rondon	Rua Gen. Melo – Bairro do Poção
Guaraná Tibiriçá	Av. Mário Correa – Bairro do Porto
Guaraná Juca (fábrica)	Rua Macabu – Bairro Pedregal
Guaraná Guarany	Rua 123, C 21, Q 31, Setor 01, Tijucal
Guaraná Tupy	Rua Major Gama – Bairro Dom Aquino
Ranchinho do Guaraná	Rua 27 de Dezembro, 30 – Bairro Centro-Sul
Guaraná Longa Vida	Av. Gen. Melo, 70 – Bairro Dom Aquino
Guaraná Pantanal	Rua Gen. Melo – Bairro Dom Aquino
Guaraná Taiguara (fábrica)	Rua Antônio Dorileo
Guaraná Maués	Av. Isaac Povoas, 611 – Bairro Centro-Norte

Fonte: Instituto de Pesquisa e Desenvolvimento Urbano, Diretoria de Pesquisa e Informação - IPDU/DPI.

## l) Artesanato

Estabelecimentos	Endereço
Arca Souvenirs	Shopping Goiabeira e Três Américas
Art Zen	Av. Dep. Milton Figueiredo – Bairro Morada do Ouro
Arte na Praça (aos sábados e domingos)	Praça Santos Dumont – Bairro do Quilombo
Artesanato Guaraná Tamoio	Av. Ten. Cel. Duarte – Bairro Dom Aquino
Artesanato Xingu	Av. Isaac Póvoas – Bairro da Goiabeira
Artíndia	Rua Pedro Celestino – Bairro Centro-Norte
Assoc. de Artesãos Matogrossenses	Mercado Miguel Sutil – Bairro Centro-Norte
Baquité Artesanato	Rua Pedro Celestino – Bairro Centro-Norte
Bolo de Arroz	Rua São Sebastião – Bairro Popular
Casa do Artesão	Av. Senador Metelo – Bairro do Porto
Casa do Turista	Rua São Cristóvão – Bairro Dom Aquino
Cuiabana Doces Caseiros	N.H. CPA I – Bairro Morada da Serra
Doces da Noise	Av. Pres. Marques – Bairro Centro-Norte
Espaço Ângela Guedes	Rua Sírio-Libanesa – Bairro Popular
Feira Cultural CPA II	Av. Brasil, CPA II – Bairro Morada da Serra
Garça Pantaneira – Hotel Global Garden	Av. Miguel Sutil – Bairro do Baú
Garça Pantaneira – Hotel Mato Grosso	Rua Joaquim Murtinho – B Centro-Norte
Hotel Fazenda Mato Grosso (Quiosque)	Rua Antônio Dorileo – Bairro Coxipó
Mercado do Artesanato	Rua Pedro Celestino – Bairro Centro-Norte
São Gonçalo Beira-Rio (cerâmica)	Bairro São Gonçalo Beira-Rio
Sesc Arsenal	Rua 13 de Junho – Bairro Centro-Sul
Tec Art Artesanato	Rua Sen. Villas Boas, 45 – Bairro Goiabeiras
Varanda Mato-Grossense	Centro de Eventos do Pantanal – Bairro Dispraçado

Fonte: Instituto de Pesquisa e Desenvolvimento Urbano, Diretoria de Pesquisa e Informação - IPDU/DPI.



m) Equipamentos Culturais e de Lazer  
Oferecidos pelo Serviço Social do Comércio – Sesc

O Sesc foi criado em 13 de setembro de 1946 pelo Decreto-Lei n.º 9.853. Entidade de direito privado, tem por missão desenvolver programas na área de educação, cultura, saúde, lazer e assistência a bem da vida de sua clientela preferencial, os comerciários e suas famílias, como exercício de cidadania.

Na cidade de Cuiabá o Sesc conta com cinco centros de atividades:

**Sesc-Porto:** primeiro centro de atividade do Sesc estabelecido em Mato Grosso, localiza-se na Rua São Joaquim, n.º 399, no Bairro do Porto. Sua estrutura física consta de ginásio de esportes, academia de ginástica e musculação, clínica odontológica e salas para a realização de cursos. A unidade desenvolve atividades com grupos de terceira idade e cursos de valorização social.

**Sesc-Balneário:** localizado na Av. Dr. Meirelles, no bairro São João del-Rei. Desenvolve atividades voltadas para o esporte, o lazer, a educação e a saúde. Dispõe de parque aquático, quadras de esportes, parque infantil, campos de futebol, bosque, churrasqueiras, restaurante, lanchonete e assistência comunitária (mesa Brasil).

**Sesc-Escola:** localizado na Rua Cônego Pereira Mendes, n.º 228, Bairro Dom Aquino, oferece educação infantil e ensino fundamental (1ª. a 8ª. série). Sua concepção de educação quer transformar as práticas sociais e o padrão de comportamento, apoiada nos pressupostos da atual pedagogia de que a análise crítica dos cotidianos avanços científicos e o contexto sociocultural são as bases para adaptações e mudanças. Valoriza o saber espontâneo do aluno como sujeito do processo de ensino, ensinando-lhe o crescimento pessoal, intelectual, moral e social.

**Sesc-Arsenal:** localizado na Rua Treze de Junho, no Bairro Centro-Sul, em imóvel tombado pelo patrimônio histórico estadual. Busca resgatar a história mato-grossense desempenhando de maneira singular o papel de propagador da cultura regional, nacional e internacional, com programações culturais de qualidade a preços módicos. Sua estrutura física dispõe de cinema, teatro, biblioteca, galeria de artes, sala de música,

salão de realização social, choperia, salas de oficinas e loja de artesanato. Na unidade realizam-se cursos de desenvolvimento artístico e cultural como os de balé, dança, teatro, teclado, piano, violino, técnica vocal, violão e outros.

**Sesc-Casa do Artesão:** tombado pelo patrimônio histórico estadual, localiza-se na Av. Senador Metelo, Bairro do Porto. A Casa passou a ser administrada pelo Sesc por meio de comodato firmado com a Fundação de Promoção Social do Estado. Busca incentivar os artesãos, articulando a relação entre os consumidores e produtores dos bens e serviços, num processo contínuo de renovação, produção e consumo. Dispõe de loja de artesanato, restaurante de comidas típicas e nela funciona o Museu da Casa Cuiabana. Oferece cursos e oficinas visando rentabilizar o trinômio educação-qualidade-quantidade dos produtos e serviços, em parceria com os artesãos, micros e pequenos produtores da área de artesanato mato-grossense, contribuindo assim para a formação sociocultural, a inserção e a interação produtiva da cidadania.

---

Fonte: informações oriundas da Administração Regional do Serviço Social do Comércio/MT, ano 2005.

## E) Hotéis em Mato Grosso, segundo a localização – Anos 1999 e 2004

Localização	1999			jul / 2004		
	Quantidade	N.º de leitos	N.º de unidades de hospedagem (apto.)	Quantidade	N.º de leitos	Unidades de hospedagem (apto.)
Cuiabá e Várzea Grande	27	2.766	1.610	30	3.499	1.932
Cuiabá	...	...	...	24	3.002	1.675
Várzea Grande	...	...	...	6	497	257
Interior	140	6.883	3.109	66	4.583	2.269
Área rural do Pantanal	31	1.128	366	...	...	...
<b>Total</b>	<b>198</b>	<b>10.777</b>	<b>5.085</b>	<b>96</b>	<b>8.082</b>	<b>4.201</b>

Fonte: Secretaria de Estado de Desenvolvimento do Turismo (Sedtur).

## F) Taxa Média de Ocupação das Unidades de Hospedagem

Mês	Cuiabá	Poconé	Chapada dos Guimarães	Total
	%	%	%	%
Abril 2002	54,59	34,10	32,13	48,17
Mai 2002	54,22	14,27	17,59	39,88
Junho 2002	55,82	20,31	17,44	42,53
Julho 2002	64,03	56,39	42,75	59,90
Agosto 2002	59,32	40,14	28,58	51,55
Setembro 2002	37,46	36,65	28,10	36,03
Outubro 2002	41,92	35,18	25,53	38,54
Novembro 2002	47,09	27,06	24,09	40,41
Dezembro 2002	30,53	20,92	31,48	29,92
Janeiro 2003	27,46	27,57	26,73	27,38
Fevereiro 2003	34,05	24,99	27,27	32,10
Março 2003	43,11	29,19	29,60	39,32

Fonte: Secretaria de Estado de Desenvolvimento do Turismo (Sedtur), Sebrae-MT, Fundac/USP. Relatório Analítico - Turismo no Estado de Mato Grosso.

## G) Infra-estrutura de Apoio ao Turismo – Ano 1999 e 2004

### a) Agências de Viagens, Locadoras de Veículos, Empresas Transportadoras e Organizadoras de Eventos Cadastrados na Embratur

Localização	1999				Jul / 2004		
	Agências de viagens	Locadoras de veículos	Empresas transportadoras	Empresas organizadoras de eventos	Agências de turismo	Empresas transportadoras	Empresas organizadoras de eventos
Cuiabá e Várzea Grande	66	25	6	...	125	45	41
Cuiabá	...	...	...	...	107	37	36
Várzea Grande	...	...	...	...	18	8	5
Interior	50	9	2	...	44	32	1
<b>Total</b>	<b>116</b>	<b>34</b>	<b>8</b>	<b>9</b>	<b>169</b>	<b>77</b>	<b>42</b>

Fonte: Secretaria de Estado de Desenvolvimento do Turismo (Sedtur).

### b) Espaços para Eventos em Cuiabá

Categoria	1999	
	Quantidade	Capac. /lugares
Auditórios	24	3.912
Centro de convenções	2	7.045
Anfiteatro	4	1.650
Salão	1	200
Teatro de arena	1	150
<b>Total</b>	<b>32</b>	<b>12.957</b>

Fonte: Secretaria de Estado de Desenvolvimento do Turismo (Sedtur).

### c) Guias de Turismo Cadastrados na Embratur – jul / 2004

Localização	Quantidade
Cuiabá/Várzea Grande	94
Cuiabá	83
Várzea Grande	11
Interior	53
<b>Total</b>	<b>147</b>

Fonte: Secretaria de Estado de Desenvolvimento do Turismo (Sedtur).

## H) Informações sobre os Turistas em Mato Grosso

No ano de 2002 o Estado de Mato Grosso foi o responsável por 0,86% do total de turistas emissivos para o mercado nacional, classificando-se na 19ª. posição, enquanto o turismo receptivo representou 0,90%, classificando-se na 20ª posição.

A balança de serviços turísticos (gastos *versus* receitas) do Estado apresentou saldo positivo, apropriando-se de 0,85% da receita total gerada com a atividade no País, e realizou um dispêndio correspondente a 0,71% desse total.

Segundo a Pesquisa Direta Fipe/Embratur – 2001/2002, Mato Grosso foi responsável pelo envio de 365.742 turistas/ano e pela recepção de 418.245 turistas/ano. Com relação à entrada de turistas em Mato Grosso, via Cuiabá, em primeiro lugar consta a Região Centro-Oeste, sendo que o próprio Estado é o responsável por 42,06% dos turistas. Em segundo lugar está a região Sudeste, destacando-se São Paulo com 15,98% do fluxo total.

Fonte: Secretaria de Estado de Desenvolvimento do Turismo (Sedtur), Sebrae-MT, Fundac/Usf. Relatório Analítico – Turismo no Estado de Mato Grosso.

### a) Turismo Receptivo

#### a1) Quanto ao Motivo da Viagem

Motivo da Viagem	Brasil (%)	Cuiabá (%)
Lazer	76,10	45,35
Não-lazer	23,90	54,65

Lazer	Cuiabá (%)	Não-lazer	Cuiabá (%)
Convite de familiares	33,60	Negócios/Prest. de Serviços	23,00
Convite de amigos	8,90	Tratamento de Saúde	10,40
		Participação em Eventos	10,20

#### a2) Perfil do Turista

- não há a predominância do sexo;
- predominam turistas casados (56,23%);
- faixa etária entre 27 e 50 anos (61,02%);
- nível médio estimado da renda do turista receptivo: R\$ 1.497,16;
- escolaridade: há predominância do ensino médio (39,08%) e do nível superior e pós-graduação (40,17%).

#### a3) Quanto ao meio de hospedagem

Meios de hospedagem	Brasil (%)	Cuiabá (%)
Casa de amigos ou parentes	66,0	55,49
Hotel	15,0	34,83
Pousada	5,0	1,96
Casa alugada	5,0	1,13
Casa própria	3,2	0,78
Albergue ou campismo	0,9	1,15
Outros	4,9	4,66
<b>Total</b>	<b>100,0</b>	<b>100,00</b>

#### a4) Meio de Transporte Utilizado

Meio de Transporte	Brasil (%)	Cuiabá (%)
Ônibus de linha	36,6	58,87
Veículo próprio	30,9	6,41
Avião	9,0	33,08
Outros	23,5	1,65
<b>Total</b>	<b>100,0</b>	<b>100,0</b>

Fonte: Secretaria de Estado de Desenvolvimento do Turismo (Sedtur), Sebrae-MT, Fundac/Usp. Relatório Analítico - Turismo no Estado de Mato Grosso.

#### b) Turismo Emissivo

##### b1) Quanto ao Motivo da Viagem

- As principais motivações foram visita a parentes e amigos (43,0), a realização de negócios (24,6%) e o turismo de lazer.

##### b2) Perfil do Turista

- sexo feminino representa 54,2% do agregado;
- predominam turistas solteiros;
- faixa etária entre 27 e 50 anos;
- nível médio estimado da renda do turista emissivo: R\$ 1.134,09;
- predominância do ensino médio completo;
- 13,7% dos turistas emissivos viajam mais que cinco vezes ao ano;
- utilizam agências de viagem: 6,05%;
- Meios de hospedagem mais utilizados: casas de parentes (50,3%) e hotéis (18,3%);
- Meios de transporte mais utilizados: ônibus de linha (69,5%) e avião (21,4%);

Fonte: Secretaria de Estado de Desenvolvimento do Turismo (Sedtur), Sebrae-MT, Fundac/Usp. Relatório Analítico - Turismo no Estado de Mato Grosso.

#### I) Passaportes Expedidos

Ano	N.º de passaportes
1992	2.277
1993	2.135
1994	N.I.
1995	N.I.
1996	5.959
1997	5.755
1998	4.111
1999	3.471
2000	5.325
2001	3.813
2002	3.574
2003	4.157
2004	5.089
2005	8.121

Fonte: Superintendência Regional em Mato Grosso, Departamento de Polícia Federal, Ministério da Justiça.

# TURISMO



## CENTRO HISTÓRICO

## ESPORTE E LAZER

- 01 – Estádio Eurico Gaspar Dutra (Dutrinha)
- 02 – Estádio Governador José Fragelli (Verdão)
- 03 – Horto Florestal Tote Garcia
- 04 – Parque da Saúde (Zé Bolo Flô)
- 05 – Parque Massairo Okamura
- 06 – Parque Mãe Bonifácia
- 07 – Parque Tia Nair
- 08 – Parque Antônio Pires de Campos (Morro da Luz)

## INSTITUIÇÕES GOVERNAMENTAIS

- 09 – Centro Político Administrativo
- 10 – Instituto Nacional de Pesquisa Espaciais
- 11 – Palácio Alencastro (Prefeitura de Cuiabá)
- 12 – Palácio Dante de Oliveira (Assembléia Legislativa)
- 13 – Palácio Paiguás
- 14 – Palácio Pascoal Moreira Cabral (Câmara Municipal)

## INSTITUIÇÕES RELIGIOSAS

- 15 – Basílica Senhor Bom Jesus de Cuiabá
- 16 – Grande Templo Assembléia de Deus
- 17 – Igreja da Boa Morte
- 18 – Igreja Senhor dos Passos
- 19 – Igreja Nossa Srª do Bom Despacho
- 20 – Igreja Nossa Srª do Rosário e Capela São Benedito
- 21 – Igreja de São Gonçalo
- 22 – Mesquita Muçulmana

## PONTOS TURÍSTICOS

- 23 – Casa Cuiabana
- 24 – Casa do Artesão
- 25 – Centro de Convenções de Cuiabá
- 26 – Centro de Convenções Senai/Fiemtec
- 27 – Centro de Eventos Pantanal – Sebrae
- 28 – Centro Geodésico da América do Sul
- 29 – Complexo Turístico Ministro Sérgio Motta
- 30 – Comunidade de São Gonçalo
- 31 – Memorial Papa João Paulo II
- 32 – Mercado Antônio Moisés Nadaf
- 33 – Museu de Arte Sacra
- 34 – Museu de Pré-História Casa Dom Aquino
- 35 – Museu de Ramis Bucair
- 36 – Palácio da Instrução
- 37 – Parque de Exposições
- 38 – Acesso ao Pq. Nac. Chapada dos Guimarães
- 39 – Sesc Arsenal
- 40 – Sesi Parque
- 41 – Shopping Center Goiabeiras
- 42 – Shopping Center Três Américas
- 43 – Shopping Center Pantanal
- 44 – Terminal Rodoviário Eng. Cássio Veiga de Sá
- 45 – Universidade Federal de Mato Grosso – UFMT
- 46 – Acesso ao Distrito da Guia
- 47 – Centro de Atendimento ao Turista

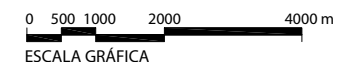



Bank Center 012-2002 / 012-2004

0122-8082 / 0124-8124

PROMOÇÃO

Sumin

JYL 6570

# capítulo 28

## Segurança Pública

### A) Ocorrências Registradas pela Polícia Judiciária Civil

a) Por Delito, segundo o Autor

Delitos	Masculino						Feminino					
	Maior			Menor			Maior			Menor		
	2003	2004	2005	2003	2004	2005	2003	2004	2005	2003	2004	2005
<b>CRIME CONTRA A PESSOA</b>	879	1.043	1.286	46	71	75	171	194	251	19	23	30
Homicídio doloso	30	53	55	9	13	10	0	3	2	1	0	0
Homicídio culposo – trânsito	N.I.	N.I.	N.I.	N.I.	N.I.	N.I.	N.I.	N.I.	N.I.	N.I.	N.I.	N.I.
Outros homicídios culposos	0	0	0	0	0	0	0	0	0	0	0	0
Tentativa de homicídio	26	23	46	5	8	13	3	9	8	1	0	0
Lesão corporal	804	916	1.180	31	43	51	162	177	232	17	21	30
Lesão corporal seguida de morte	3	4	3	0	0	0	0	0	0	0	0	0
Lesão corporal – acidente de trânsito	0	2	2	0	0	0	0	0	0	0	0	0
Outras lesões corporais culposas	16	45	0	1	7	1	6	5	9	0	2	0
<b>CRIMES CONTRA OS COSTUMES</b>	60	48	63	5	4	16	3	3	2	1	0	0
Estupro	0	28	35	0	2	5	0	0	0	0	0	0
Atentado violento ao pudor	60	20	28	5	2	11	3	3	2	1	0	0
<b>CRIME CONTRA O PATRIMÔNIO</b>	691	1.622	2.535	211	418	604	85	116	206	16	22	28
Furto	170	323	576	43	77	125	49	70	116	11	13	21
Furto de veículos	N.I.	N.I.	N.I.	N.I.	N.I.	N.I.	N.I.	N.I.	N.I.	N.I.	N.I.	N.I.
Roubo	419	1.109	1.687	167	326	461	10	27	45	5	9	6
Latrocínio	N.I.	N.I.	N.I.	N.I.	N.I.	1	0	0	0	0	0	0
Roubo de veículo	0	106	112	0	14	14	0	0	2	0	0	0
Extorsão mediante seqüestro	2	3	14	0	1	0	0	0	0	0	0	0
Estelionato	100	81	146	1	0	3	26	19	43	0	0	1

Continua...



Delitos	Masculino						Feminino					
	Maior			Menor			Maior			Menor		
	2003	2004	2005	2003	2004	2005	2003	2004	2005	2003	2004	2005
<b>CRIME CONTRA A SAÚDE PÚBLICA</b>	161	109	146	4	13	28	19	11	28	0	6	5
Uso e porte de drogas	133	26	37	3	4	9	14	1	4	0	0	0
Tráfico de drogas	28	83	109	1	9	19	5	10	24	0	6	5
<b>LEIS ESPECIAIS</b>	4	4	8	0	0	0	2	6	16	0	0	0
Tortura	0	0	0	0	0	0	0	0	0	0	0	0
Racismo	4	4	8	0	0	0	2	6	16	0	0	0
<b>OUTRAS OCORRÊNCIAS</b>	185	3.577	4.704	5	196	279	86	1.064	1.540	3	93	125
Morte suspeita	0	0	0	0	0	0	0	0	0	0	0	0
Resistência	5	1	0	0	0	0	0	0	0	0	0	0
Outras ocorrências	180	3.576	4.704	5	196	279	86	1.064	1.540	3	93	125
<b>TOTAL</b>	<b>1.980</b>	<b>6.403</b>	<b>8.742</b>	<b>271</b>	<b>702</b>	<b>1.002</b>	<b>366</b>	<b>1.394</b>	<b>2.043</b>	<b>39</b>	<b>144</b>	<b>188</b>

Fonte: Secretaria de Estado de Justiça e Segurança Pública, Polícia Judiciária Civil, Gerência de Estatística e Informações.

#### b) Por delito, Segundo a Vítima

Delitos	Masculino						Feminino					
	Maior			Menor			Maior			Menor		
	2003	2004	2005	2003	2004	2005	2003	2004	2005	2003	2004	2005
<b>CRIME CONTRA A PESSOA</b>	931	991	1.075	174	187	189	1.067	1.215	1.345	154	176	181
Homicídio doloso	128	147	172	22	12	16	10	16	10	3	3	2
Homicídio culposo – trânsito	N.I.	N.I.	N.I.	N.I.	N.I.	N.I.	N.I.	N.I.	N.I.	N.I.	N.I.	N.I.
Outros homicídios culposos	1	1	2	0	0	0	0	1	0	1	0	0
Tentativa de homicídio	124	77	101	15	19	12	21	19	31	3	6	4
Lesão corporal	642	725	750	127	145	151	1.007	1.137	1.269	146	157	169
Lesão corporal seguida de morte	6	4	4	0	1	0	2	4	2	0	0	0
Lesão corporal – acidente de trânsito	1	7	5	0	0	1	1	3	4	0	0	1
Outras lesões corporais culposas	29	30	41	10	10	9	26	35	29	1	10	5
<b>CRIMES CONTRA OS COSTUMES</b>	5	3	5	6	5	18	44	34	34	73	56	61
Estupro	2	0	0	0	0	0	34	24	25	41	30	30
Atentado violento ao pudor	3	3	5	6	5	18	10	10	9	32	26	31
<b>CRIME CONTRA O PATRIMÔNIO</b>	10.321	9.855	10.052	518	456	431	6.190	6.345	6.471	444	416	378
Furto	5.760	6.029	5.952	226	228	215	3.934	4.137	4.254	244	260	243
Furto de veículos	513	283	175	0	2	1	121	65	31	0	0	0
Roubo	3.266	2.920	3.233	285	222	212	1.835	1.808	1.796	199	156	132
Latrocínio	11	11	8	0	0	0	3	3	2	0	0	0
Roubo de veículo	453	227	203	0	1	2	90	60	31	0	0	0
Extorsão mediante seqüestro	4	4	12	0	0	0	1	5	1	0	0	1
Estelionato	314	381	469	7	3	1	206	267	356	1	0	2

Continua...

Delitos	Masculino						Feminino					
	Maior			Menor			Maior			Menor		
	2003	2004	2005	2003	2004	2005	2003	2004	2005	2003	2004	2005
<b>CRIME CONTRA A SAÚDE PÚBLICA</b>	1	1	9	0	0	0	0	0	1	0	0	0
Uso e porte de drogas	1	0	7	0	0	0	0	0	1	0	0	0
Tráfico de drogas	0	1	2	0	0	0	0	0	0	0	0	0
<b>LEIS ESPECIAIS</b>	12	7	15	0	4	1	17	15	20	2	1	3
Tortura	0	0	0	0	0	0	0	0	0	0	0	0
Racismo	12	7	15	0	4	1	17	15	20	2	1	3
<b>OUTRAS OCORRÊNCIAS</b>	780	10.301	14.092	41	1.058	1.494	386	8.165	10.293	37	869	1.585
Morte suspeita	9	20	4	1	1	0	3	4	0	0	0	0
Resistência	1	2	0	0	0	0	1	0	0	0	0	0
Outras ocorrências	770	10.279	14.088	40	1.057	1.494	382	8.161	10.293	37	869	1.585
<b>TOTAL</b>	<b>12.050</b>	<b>21.158</b>	<b>25.248</b>	<b>739</b>	<b>1.710</b>	<b>2.133</b>	<b>7.704</b>	<b>15.774</b>	<b>18.164</b>	<b>710</b>	<b>1.518</b>	<b>2.208</b>

Fonte: Secretaria de Estado de Justiça e Segurança Pública, Polícia Judiciária Civil, Gerência de Estatística e Informações.

### c) Segundo o Bairro de Ocorrência, por Região Administrativa

Bairros	2000	2001	2003	2004	2005	Var. (%) 2000/2001	Var. (%) 2001/2003	Var. (%) 2003/2004	Var. (%) 2004/2005	Ocor. por 1000 hab. ano 2000
<b>Região Norte</b>										
Centro Político-Administrativo	46	58	296	209	275	26,09	410,34	-29,39	31,58	30,98
Jardim Florianópolis	107	113	222	227	276	5,61	96,46	2,25	21,59	24,11
Jardim Vitória	179	286	405	376	457	59,78	41,61	-7,16	21,54	20,26
Morada da Serra	1.905	2.314	3.386	3.488	4.045	21,47	46,33	3,01	15,97	32,00
Morada do Ouro	257	313	296	331	442	21,79	-5,43	11,82	33,53	52,28
Nova Conquista	33	49	109	108	100	48,48	122,45	-0,92	-7,41	41,98
Paiaguás	148	186	270	273	338	25,68	45,16	1,11	23,81	38,67
Paraíso	128	149	240	224	282	16,41	61,07	-6,67	25,89	31,82
Primeiro de Março	133	201	225	274	283	51,13	11,94	21,78	3,28	19,01
Três Barras	181	250	205	207	285	38,12	-18,00	...	...	27,92
ZEU	N.I.	N.I.	N.I.	N.I.	N.I.	...	...	...	37,68	N.I.
<b>Subtotal</b>	<b>3.117</b>	<b>3.919</b>	<b>5.654</b>	<b>5.717</b>	<b>6.783</b>	<b>25,73</b>	<b>44,27</b>	<b>1,11</b>	<b>18,65</b>	<b>29,82</b>
<b>Região Oeste</b>										
Alvorada	720	715	683	581	624	-0,69	-4,48	-14,93	7,40	58,74
Barra do Pará	144	156	7	2	3	8,33	-95,51	-71,43	50,00	23,00

Continua...

Bairros	2000	2001	2003	2004	2005	Var. (%) 2000/2001	Var. (%) 2001/2003	Var. (%) 2003/2004	Var. (%) 2004/2005	Ocor. por 1000 hab. ano 2000
Centro-Norte/Centro-Sul	4.179	3.651	5.202	4.615	5.112	-12,63	42,48	-11,28	10,77	567,88
Cidade Alta	646	717	527	457	498	10,99	-26,50	-13,28	8,97	61,67
Cidade Verde	120	130	178	180	149	8,33	36,92	1,12	-17,22	43,49
Cophamil	181	199	225	249	252	9,94	13,07	10,67	1,20	30,11
da Goiabeira	483	549	704	695	706	13,66	28,23	-1,28	1,58	71,68
Despraiado	110	88	96	69	135	-20,00	9,09	-28,13	95,65	23,27
do Porto	933	995	1.306	1.164	1.201	6,65	31,26	-10,87	3,18	99,97
do Quilombo	440	434	397	335	454	-1,36	-8,53	-15,62	35,52	56,65
dos Araés	289	361	624	540	599	24,91	72,85	-13,46	10,93	52,29
Duque de Caxias	238	268	424	336	366	12,61	58,21	-20,75	8,93	56,71
Jardim Santa Isabel	143	298	330	305	366	108,39	10,74	-7,58	20,00	15,35
Jardim Cuiabá	221	228	380	296	307	3,17	66,67	-22,11	3,72	147,04
Jardim Mariana	22	20	85	63	63	-9,09	325,00	-25,88	0,00	22,45
Jardim Ubirajara	17	17	24	18	26	0,00	41,18	-25,00	44,44	24,39
Novo Colorado	66	85	118	63	136	28,79	38,82	-46,61	115,87	23,71
Novo Terceiro	89	139	152	111	128	56,18	9,35	-26,97	15,32	23,62
Popular	32	32	99	115	119	0,00	209,38	16,16	3,48	16,64
Ribeirão da Ponte	15	12	27	23	27	-20,00	125,00	-14,81	17,39	6,56
Ribeirão do Lipa	58	88	110	107	122	51,72	25,00	-2,73	14,02	25,82
Santa Marta	21	34	33	33	46	61,90	-2,94	0,00	39,39	29,75
Santa Rosa	230	280	406	367	358	21,74	45,00	-9,61	-2,45	168,13
ZEU	N.I.	N.I.	N.I.	N.I.	N.I.	...	...	N.I.	N.I.	...
<b>Subtotal</b>	<b>9.397</b>	<b>9.496</b>	<b>12.137</b>	<b>10.724</b>	<b>11.797</b>	<b>1,05</b>	<b>27,81</b>	<b>-11,64</b>	<b>10,01</b>	<b>83,75</b>
<b>Região Sul</b>										
Altos do Coxipó	51	53	70	80	116	3,92	32,08	14,29	45,00	38,52
Cohab São Gonçalo	119	166	99	234	259	39,50	-40,36	136,36	10,68	25,76
Coophema	55	48	141	109	158	-12,73	193,75	-22,70	44,95	40,06
Coxipó	1039	1.081	1.384	1.372	1.665	4,04	28,03	-0,87	21,36	380,87
Jardim Comodoro	10	12	26	25	35	20,00	116,67	-3,85	40,00	14,10
Jardim das Palmeiras	29	24	52	76	56	-17,24	116,67	46,15	-26,32	31,18
Jardim dos Ipês	40	39	71	65	108	-2,50	82,05	-8,45	66,15	19,58
Jardim Fortaleza	95	88	78	70	101	-7,37	-11,36	-10,26	44,29	23,57

Continua...

Bairros	2000	2001	2003	2004	2005	Var. (%) 2000/2001	Var. (%) 2001/2003	Var. (%) 2003/2004	Var. (%) 2004/2005	Ocor. por 1000 hab. ano 2000
Jardim Gramado	28	41	98	81	97	46,43	139,02	-17,35	19,75	14,95
Jardim Industriário	239	225	331	295	405	-5,86	47,11	-10,88	37,29	32,97
Jardim Mossoró	30	29	52	38	50	-3,33	79,31	-26,92	31,58	30,21
Jardim Passaredo	24	69	59	86	118	187,50	-14,49	45,76	37,21	17,75
Jardim Presidente	34	52	83	69	118	52,94	59,62	-16,87	71,01	14,75
Jordão	11	25	0	0	0	127,27	-100,00	0,00	0,00	8,76
Lagoa Azul	7	13	14	18	23	85,71	7,69	28,57	27,78	11,88
Nossa Senhora Aparecida	22	13	127	119	142	-40,91	876,92	-6,30	19,33	8,54
Nova Esperança	128	105	222	213	322	-17,97	111,43	-4,05	51,17	43,24
Osmar Cabral	218	210	203	200	258	-3,67	-3,33	-1,48	29,00	50,93
Parque Atalaia	75	96	113	99	184	28,00	17,71	-12,39	85,86	21,80
Parque Cuiabá	361	310	415	400	485	-14,13	33,87	-3,61	21,25	38,54
Parque Geórgia	25	38	63	65	55	52,00	65,79	3,17	-15,38	37,43
Parque Ohara	32	25	63	80	71	-21,88	152,00	26,98	-11,25	29,55
Pascoal Ramos	185	152	126	118	136	-17,84	-17,11	-6,35	15,25	102,55
Pedra 90	483	754	804	669	957	56,11	6,63	-16,79	43,05	25,90
Residencial Coxipó	152	228	215	218	281	50,00	-5,70	1,40	28,90	21,01
Santa Laura	49	90	74	68	117	83,67	-17,78	-8,11	72,06	22,06
São Francisco	48	53	80	88	106	10,42	50,94	10,00	20,45	22,29
São Gonçalo Beira-Rio	N.I.	N.I.	135	3	6	...	...	-97,78	100,00	...
São João del-Rei	152	177	236	161	269	16,45	33,33	-31,78	67,08	30,20
São José	6	4	36	30	50	-33,33	800,00	-16,67	66,67	10,10
São Sebastião	N.I.	N.I.	45	60	65	...	...	33,33	8,33	...
Tijucal	440	596	638	699	1.093	35,45	7,05	9,56	56,37	26,23
Vista Alegre	13	22	80	85	80	69,23	263,64	6,25	-5,88	17,20
Distrito Industrial	162	166	291	294	429	2,47	75,30	1,03	45,92	427,44
ZEU – (Real Parque)	N.I.	N.I.	17	25	23	...	...	47,06	-8,00	...
Zona de Exp. Urbana do Manduri	N.I.	N.I.	N.I.	N.I.	N.I.	...	...	...	...	...
<b>Subtotal</b>	<b>4.362</b>	<b>5.004</b>	<b>6.541</b>	<b>6.312</b>	<b>8.438</b>	<b>14,72</b>	<b>30,72</b>	<b>-3,50</b>	<b>33,68</b>	<b>37,11</b>
<b>Bairros - Região Leste</b>										
Bela Marina	3	6	13	14	23	100,00	116,67	7,69	64,29	6,34

Continua...

Bairros	2000	2001	2003	2004	2005	Var. (%) 2000/2001	Var. (%) 2001/2003	Var. (%) 2003/2004	Var. (%) 2004/2005	Ocor. por 1000 hab. ano 2000
Bela Vista	147	146	214	216	247	-0,68	46,58	0,93	14,35	38,37
Boa Esperança	468	542	623	623	712	15,81	14,94	0,00	14,29	77,77
Bosque da Saúde	344	384	468	495	593	11,63	21,88	5,77	19,80	103,55
Cachoeira das Garças	1	4	2	5	4	300,00	-50,00	150,00	-20,00	13,33
Campo Velho	147	166	162	167	172	12,93	-2,41	3,09	2,99	54,61
Campo Verde	N.I.	N.I.	23	25	19	...	...	8,70	-24,00	...
Canjica	88	85	56	62	65	-3,41	-34,12	10,71	4,84	30,79
Carumbé	225	294	351	337	333	30,67	19,39	-3,99	-1,19	96,32
da Lixeira	251	239	512	461	459	-4,78	114,23	-9,96	-0,43	52,14
do Areão	248	241	323	295	345	-2,82	34,02	-8,67	16,95	43,76
do Baú	45	62	235	246	285	37,78	279,03	4,68	15,85	19,80
do Poção	174	194	446	426	474	11,49	129,90	-4,48	11,27	37,43
do Terceiro	N.I.	68	...	...	...	...	...	...	...	...
Dom Aquino	690	754	992	968	1.080	9,28	31,56	-2,42	11,57	52,85
Dom Bosco	36	52	23	35	18	44,44	-55,77	52,17	-48,57	17,69
dos Bandeirantes	160	163	466	461	475	1,88	185,89	-1,07	3,04	134,00
Grande Terceiro	199	207	288	205	298	4,02	39,13	-28,82	45,37	40,81
Jardim Aclimação	N.I.	N.I.	18	17	53	...	...	-5,56	211,76	...
Jardim Califórnia	91	98	147	116	166	7,69	50,00	-21,09	43,10	62,07
Jardim das Américas	181	248	406	317	392	37,02	63,71	-21,92	23,66	61,15
Jardim Eldorado	76	51	84	59	79	-32,89	64,71	-29,76	33,90	38,99
Jardim Europa	137	143	290	260	261	4,38	102,80	-10,34	0,38	82,43
Jardim Imperial	129	121	125	115	195	-6,20	3,31	-8,00	69,57	29,16
Jardim Itália	60	84	100	60	89	40,00	19,05	-40,00	48,33	18,62
Jardim Leblon	146	238	207	208	179	63,01	-13,03	0,48	-13,94	35,37
Jardim Paulista	162	153	254	245	270	-5,56	66,01	-3,54	10,20	78,07
Jardim Petrópolis	93	120	207	143	156	29,03	72,50	-30,92	9,09	64,90
Jardim Shangri-la	69	96	139	128	129	39,13	44,79	-7,91	0,78	57,60
Jardim Tropical	129	146	231	197	210	13,18	58,22	-14,72	6,60	76,51
Jardim Universitário	78	69	56	72	88	-11,54	-18,84	28,57	22,22	33,33
Morada dos Nobres	7	6	7	3	5	-14,29	16,67	-57,14	66,67	33,98

Continua...

Bairros	2000	2001	2003	2004	2005	Var. (%) 2000/2001	Var. (%) 2001/2003	Var. (%) 2003/2004	Var. (%) 2004/2005	Ocor. por 1000 hab. ano 2000
Novo Horizonte	142	149	254	241	279	4,93	70,47	-5,12	15,77	37,92
Novo Mato Grosso	25	42	95	122	103	68,00	126,19	28,42	-15,57	12,48
Pedregal	183	328	212	223	246	79,23	-35,37	5,19	10,31	25,82
Pico do Amor	112	159	133	150	146	41,96	-16,35	12,78	-2,67	53,69
Planalto	254	306	386	365	397	20,47	26,14	-5,44	8,77	42,83
Praeirinho	64	74	97	84	91	15,63	31,08	-13,40	8,33	30,43
Praeiro	108	80	118	96	136	-25,93	47,50	-18,64	41,67	71,19
Recanto dos Pássaros	29	40	43	53	70	37,93	7,50	23,26	32,08	21,20
Residencial Itamarati	32	27	40	50	65	-15,63	48,15	25,00	30,00	17,27
Residencial Santa Inês	73	60	32	45	48	-17,81	-46,67	40,63	6,67	27,70
Residencial São Carlos	82	77	55	70	50	-6,10	-28,57	27,27	-28,57	33,33
Santa Cruz	78	74	99	76	113	-5,13	33,78	-23,23	48,68	63,31
São Roque	15	9	18	23	18	-40,00	100,00	27,78	-21,74	27,47
Sol Nascente	30	41	69	53	72	36,67	68,29	-23,19	35,85	13,46
Terra Nova	95	116	125	110	141	22,11	7,76	-12,00	28,18	34,18
UFMT	N.I.	N.I.	26	20	39	...	...	-23,08	95,00	...
ZEU	N.I.	N.I.	N.I.	N.I.	N.I.	...	...	N.I.	N.I.	...
<b>Subtotal</b>	<b>5.906</b>	<b>6.762</b>	<b>9.270</b>	<b>8.762</b>	<b>9.888</b>	<b>-100,00</b>	<b>37,09</b>	<b>-5,48</b>	<b>1,44</b>	<b>42,13</b>

Fonte: Anos 2001 e 2002 – Secretaria de Segurança Pública/MT.

Anos 2003 e 2004 – Secretaria de Estado de Justiça e Segurança Pública, Polícia Judiciária Civil, Coordenadoria de Planejamento e Modernização, Gerência de Estatística e Informações.

d) Segundo a Região Administrativa

Região	2000	2001	2003	2004	2005	Var. % 2000/2001	Var. % 2001/2003	Var. % 2003/2004	Var. % 2004/2005	Ocorr. por 1000 hab. ano 2000
Norte	3.117	3.919	5.654	5.717	6.783	25,73	44,27	1,11	18,65	29,82
Oeste	9.397	9.496	12.137	10.724	11.797	1,05	27,81	-11,64	10,01	83,75
Sul	4.362	5.004	6.541	6.312	8.438	14,72	30,72	-3,50	33,68	37,11
Leste	5.906	6.762	9.270	8.762	9.888	14,49	37,09	-5,48	12,85	42,13
Não Especificado	317	384	0	0	0	21,14	-100,00	---	---	---
<b>Total</b>	<b>23.099</b>	<b>25.565</b>	<b>33.602</b>	<b>31.515</b>	<b>36.906</b>	<b>10,68</b>	<b>31,44</b>	<b>-6,21</b>	<b>17,11</b>	<b>48,69</b>

Fonte: Anos 2001 e 2002 - Secretaria de Segurança Pública/MT.

Anos 2003 e 2004 - Secretaria de Estado de Justiça e Segurança Pública, Polícia Judiciária Civil, Coordenadoria de Planejamento e Modernização, Gerência de Estatística e Informações.

## B) Ocorrências Atendidas pela Polícia Militar do Estado de Mato Grosso – Anos 2004 a 2005

Ocorrências	2004					2005				
	CPA I Porto	CPA II 9º BPM	CPA III 3º BPM	CPTRAN	Total	CPA I Porto	CPA II 9º BPM	CPA III 3º BPM	CPTRAN	Total
Crimes contra a pessoa	1.219	827	1.148	30	3.224	1.686	1.142	1.595	91	4.514
Crimes contra o patrimônio	1.089	384	623	50	2.146	1.639	513	897	66	3.115
Crimes contra os costumes e a paz pública	290	170	326	57	843	407	240	319	49	1.015
Crimes contra a incolumidade pública	235	160	283	3	681	340	169	359	20	888
Crimes contra a propriedade imaterial e infrações contra as relações de consumo	0	0	0	0	0	0	27	0	0	27
Crimes contra a fé pública	24	9	9	5	47	35	51	18	14	118
Trânsito e acidentes	299	65	160	14.478	15.002	907	178	187	12.312	13.584
Infração contra o meio ambiente e apreensão	34	0	17	0	51	41	97	35	0	173
Assistência	190	162	365	7	724	289	188	126	9	612
Crimes contra a adm. e outros crimes	193	62	99	14	368	209	76	129	14	428
Providências	62	152	42	1	257	169	100	78	6	353
Policiamento	55	0	28	1	84	171	6	12	0	189
Crimes diversos de polícia	495	2	290	10	797	503	113	866	17	1.499
<b>Total de ocorrências atendidas</b>	<b>4.185</b>	<b>1.993</b>	<b>3.390</b>	<b>14.656</b>	<b>24.224</b>	<b>6.396</b>	<b>2.900</b>	<b>4.621</b>	<b>12.598</b>	<b>26.515</b>

Fonte: 3ª. Seção do Estado Maior, Comando Geral, Polícia Militar do Estado de Mato Grosso. – Obs.: CPA – Comando de Policiamento de Área.

## C) Ocorrências Registradas na Delegacia Especializada do Adolescente

No ano de 2000 foram atendidos 1.641 menores infratores, entre eles 138 reincidentes. No ano de 2001, 1.338 menores foram atendidos. Destes, trinta eram reincidentes em atos infracionais.

No ano de 2003 verificaram-se 1.002 ocorrências, no de 2004, 1.401 e, em 2005, verificaram-se 1.379 ocorrências envolvendo adolescentes.

Fonte: Secretaria de Segurança Pública, Delegacia Especializada do Adolescente.

## D) Acidentes de Trânsito Registrados pela Polícia Rodoviária Federal na BR 364, entre o Km 333 e o 407

Ano	N.º de acidentes	Mortos			Feridos	N.º de Veículos				
		Total	Masculino	Feminino		Moto	Automóvel	Ônibus	Caminhão	Caminhão Trator
2003	288	17	14	3	131	20	140	21	91	206
2004	354	16	14	2	136	17	185	25	88	228
2005	221	10	10	0	101	21	104	13	45	162

Fonte: Ministério da Justiça, Departamento de Polícia Rodoviária Federal, 2ª Superintendência de Polícia Rodoviária Federal, Núcleo de Registro e Medicina Rodoviária.  
Obs.: km 333 localizado na Escola Agrotécnica de Cuiabá e o 407 no Trevo do Tijucal.



## E) Acidentes de Trânsito segundo as Vítimas, no Município de Cuiabá

### a) Número de Acidentes

Acidentes de Trânsito	2002		2003		2004		2005	
	Absoluto	%	Absoluto	%	Absoluto	%	Absoluto	%
Com vítimas <sup>(1)</sup>	1.892	33,42	2.260	40,96	2.542	40,93	2.847	40,43
Sem vítimas <sup>(2)</sup>	3.769	66,58	3.257	59,04	3.669	59,07	4.194	59,57
<b>Total</b>	<b>5.661</b>	<b>100,00</b>	<b>5.517</b>	<b>100,00</b>	<b>6.211</b>	<b>100,00</b>	<b>7.041</b>	<b>100,00</b>

Fonte: (1) Anos 2002, 2003 e 2004 - Secretaria de Segurança Pública do Estado de Mato Grosso, Polícia Judiciária Civil, Delegacia Especializada em Delitos de Trânsito.  
Anos 2005 - Secretaria de Segurança Pública do Estado de Mato Grosso, Polícia Judiciária Civil, Coord. de Planejamento e Modernização, Gerência de Estatística e Informação.  
(2) Polícia Militar do Estado de Mato Grosso, Comando Regional I, Comando de Polícia Militar de Trânsito.

### b) Acidentes de Trânsito com vítimas, segundo o Período e o Local da Ocorrência

Período/Local da Ocorrência	2002 <sup>(1)</sup>		2003 <sup>(1)</sup>		2004 <sup>(1)</sup>		2005 <sup>(2)</sup>	
	Absoluto	%	Absoluto	%	Absoluto	%	Absoluto	%
Diurno	1.076	56,87	1.296	57,35	1.505	59,21	1.735	60,94
Noturno	816	43,13	964	42,65	1.037	40,79	1.112	39,06
Urbano	1.892	100,00	2.260	100,00	2.542	100,00	2.847	100,00
Rural	0	0	0	0,00	0	0,00	0	0,00

Fonte: (1) Secretaria de Segurança Pública do Estado de Mato Grosso, Polícia Judiciária Civil, Delegacia Especializada em Delitos de Trânsito.  
(2) Secretaria de Segurança Pública do Estado de Mato Grosso, Polícia Judiciária Civil, Coord. de Planejamento e Modernização, Gerência de Estatística e Informação.

### c) Veículos Envolvidos em Acidentes de Trânsito

Veículos	2003		2004		2005		2003		2004		2005	
	Com Vítimas <sup>(1)</sup>						Sem Vítimas <sup>(2)</sup>					
	Absoluto	%	Absoluto	%	Absoluto	%	Absoluto	%	Absoluto	%	Absoluto	%
Automóvel	1.467	39,56	1.764	41,68	1.686	36,52	3.647	63,11	4.563	63,09	7.114	69,40
Camioneta	207	5,58	220	5,20	218	4,72	593	10,26	949	13,12	1.036	10,11
Ônibus/microônibus	145	3,91	178	4,21	197	4,27	532	9,21	577	7,98	611	5,96
Caminhão	126	3,40	133	3,14	133	2,88	422	7,30	538	7,44	616	6,01
Reboque/semi-reboque	56	1,51	55	1,30	55	1,19	...	...	...	...	...	...
Motocicleta	1.216	32,79	1.391	32,87	1.732	37,51	496	8,58	511	7,06	560	5,46
Outros	238	6,42	262	6,19	267	5,78	89	1,54	95	1,31	314	3,06
Ignorado	253	6,82	229	5,41	329	7,13	...	...	...	...	...	...
<b>Total</b>	<b>3.708</b>	<b>100,00</b>	<b>4.232</b>	<b>100,00</b>	<b>4.617</b>	<b>100,00</b>	<b>5.779</b>	<b>100,00</b>	<b>7.233</b>	<b>100,00</b>	<b>10.251</b>	<b>100,00</b>

Fonte: (1) Anos 2003 e 2004 - Secretaria de Segurança Pública do Estado de Mato Grosso, Polícia Judiciária Civil, Delegacia Especializada em Delitos de Trânsito.  
Anos 2005 - Secretaria de Segurança Pública do Estado de Mato Grosso, Polícia Judiciária Civil, Coord. de Planejamento e Modernização, Gerência de Estatística e Informação.  
(2) Polícia Militar do Estado de Mato Grosso, Comando Regional I, Comando de Polícia Militar de Trânsito.

### d) Natureza dos Acidentes de Trânsito

Natureza dos Acidentes	2003		2004		2005		2003		2004		2005	
	Com Vítimas <sup>(1)</sup>						Sem Vítimas <sup>(2)</sup>					
	Abs.	%	Abs.	%	Abs.	%	Abs.	%	Abs.	%	Abs.	%
Colisão /abaloamento	1.296	57,35	1.478	58,14	1.660	58,31	2.735	83,97	3.196	87,11	3.762	89,70
Tombamento/capotamento	53	2,35	60	2,36	41	1,44	27	0,83	36	0,98	61	1,45
Atropelamento	395	17,48	455	17,90	531	18,65	12	0,37	4	0,11	11	0,26
Choque com objeto fixo	111	4,91	138	5,43	147	5,16	434	13,33	369	10,06	306	7,30
Outros	405	17,92	411	16,17	468	16,44	49	1,50	64	1,74	54	1,29
<b>Total</b>	<b>2.260</b>	<b>100,00</b>	<b>2.542</b>	<b>100,00</b>	<b>2.847</b>	<b>100,00</b>	<b>3.257</b>	<b>100,00</b>	<b>3.669</b>	<b>100,00</b>	<b>4.194</b>	<b>100,00</b>

Fonte: (1) Anos 2003 e 2004 - Secretaria de Segurança Pública do Estado de Mato Grosso, Polícia Judiciária Civil, Delegacia Especializada em Delitos de Trânsito.  
Anos 2005 - Secretaria de Segurança Pública do Estado de Mato Grosso, Polícia Judiciária Civil, Coord. de Planejamento e Modernização, Gerência de Estatística e Informação.  
(2) Polícia Militar do Estado de Mato Grosso, Comando Regional I, Comando de Polícia Militar de Trânsito.

## F) Vítimas em Acidentes de Trânsito

### a) Segundo o Sexo

#### a.1) Vítimas Fatais

Sexo	2002 <sup>(1)</sup>		2003 <sup>(1)</sup>		2004 <sup>(1)</sup>		2005 <sup>(2)</sup>	
	Absoluto	%	Absoluto	%	Absoluto	%	Absoluto	%
Masculino	138	83,13	107	77,54	128	81,01	124	76,54
Feminino	24	14,46	28	20,29	23	14,56	34	20,99
Ignorado	4	2,41	3	2,17	7	4,43	4	2,47
<b>Total</b>	<b>166</b>	<b>100,00</b>	<b>138</b>	<b>100,00</b>	<b>158</b>	<b>100,00</b>	<b>162</b>	<b>100,00</b>

#### a.2) Vítimas Não Fatais

Sexo	2002 <sup>(1)</sup>		2003 <sup>(1)</sup>		2004 <sup>(1)</sup>		2005 <sup>(2)</sup>	
	Absoluto	%	Absoluto	%	Absoluto	%	Absoluto	%
Masculino	1.635	76,54	2.066	76,52	2.280	75,17	2.538	76,45
Feminino	493	23,08	626	23,19	745	24,56	767	23,10
Ignorado	8	0,37	8	0,30	8	0,26	15	0,45
<b>Total</b>	<b>2.136</b>	<b>100,00</b>	<b>2.700</b>	<b>100,00</b>	<b>3.033</b>	<b>100,00</b>	<b>3.320</b>	<b>100,00</b>

Fonte: (1) Secretaria de Segurança Pública do Estado de Mato Grosso, Polícia Judiciária Civil, Delegacia Especializada em Delitos de Trânsito.

(2) Secretaria de Segurança Pública do Estado de Mato Grosso, Polícia Judiciária Civil, Coord. de Planejamento e Modernização, Gerência de Estatística e Informação.

## b) Segundo a Faixa Etária

### a.1) Vítimas Fatais

Faixa Etária	2002 <sup>(1)</sup>		2003 <sup>(1)</sup>		2004 <sup>(1)</sup>		2005 <sup>(2)</sup>	
	Absoluto	%	Absoluto	%	Absoluto	%	Absoluto	%
até 4 anos	1	0,60	0	0,00	0	0,00	1	0,62
5 a 14 anos	3	1,81	8	5,80	5	3,16	7	4,32
15 a 24 anos	19	11,45	16	11,59	21	13,29	32	19,75
25 a 34 anos	25	15,06	19	13,77	18	11,39	27	16,67
35 a 59 anos	33	19,88	31	22,46	24	15,19	33	20,37
mais de 60 anos	18	10,84	11	7,97	15	9,49	20	12,35
Ignorado	67	40,36	53	38,41	75	47,47	42	25,93
<b>Total</b>	<b>166</b>	<b>100,00</b>	<b>138</b>	<b>100,00</b>	<b>158</b>	<b>100,00</b>	<b>162</b>	<b>100,00</b>

### a.2) Vítimas Não Fatais

Faixa Etária	2002 <sup>(1)</sup>		2003 <sup>(1)</sup>		2004 <sup>(1)</sup>		2005 <sup>(2)</sup>	
	Absoluto	%	Absoluto	%	Absoluto	%	Absoluto	%
até 4 anos	39	1,83	28	1,04	40	2,14	46	1,39
5 a 14 anos	140	6,55	141	5,22	122	6,51	200	6,02
15 a 24 anos	561	26,26	650	24,07	654	34,92	921	27,74
25 a 34 anos	437	20,46	565	20,93	528	28,19	843	25,39
35 a 59 anos	373	17,46	445	16,48	450	24,03	714	21,51
mais de 60 anos	72	3,37	75	2,78	79	4,22	117	3,52
Ignorado	514	24,06	796	29,48	0	0,00	479	14,43
<b>Total</b>	<b>2.136</b>	<b>100,00</b>	<b>2.700</b>	<b>100,00</b>	<b>1.873</b>	<b>100,00</b>	<b>3.320</b>	<b>100,00</b>

Fonte: (1) Secretaria de Segurança Pública do Estado de Mato Grosso, Polícia Judiciária Civil, Delegacia Especializada em Delitos de Trânsito.

(2) Secretaria de Segurança Pública do Estado de Mato Grosso, Polícia Judiciária Civil, Coord. de Planejamento e Modernização, Gerência de Estatística e Informação.

## c) Segundo o Tipo de Vítima

### a.1) Vítimas Fatais

Tipo	2002 <sup>(1)</sup>		2003 <sup>(1)</sup>		2004 <sup>(1)</sup>		2005 <sup>(2)</sup>	
	Absoluto	%	Absoluto	%	Absoluto	%	Absoluto	%
Pedestres	27	16,27	22	15,94	24	15,19	29	17,90
Passageiros	32	19,28	20	14,49	27	17,09	38	23,46
Condutores	107	64,46	96	69,57	107	67,72	95	58,64
<b>Total vítimas fatais</b>	<b>166</b>	<b>100,00</b>	<b>138</b>	<b>100,00</b>	<b>158</b>	<b>100,00</b>	<b>162</b>	<b>100,00</b>

### a.2) Vítimas Não Fatais

Tipo	2002 <sup>(1)</sup>		2003 <sup>(1)</sup>		2004 <sup>(1)</sup>		2005 <sup>(2)</sup>	
	Absoluto	%	Absoluto	%	Absoluto	%	Absoluto	%
Pedestres	363	16,99	401	14,85	433	14,28	520	15,66
Passageiros	472	22,10	595	22,04	705	23,24	749	22,56
Condutores	1.301	60,91	1.704	63,11	1.895	62,48	2.051	61,78
<b>Total vítimas não fatais</b>	<b>2.136</b>	<b>100,00</b>	<b>2.700</b>	<b>100,00</b>	<b>3.033</b>	<b>100,00</b>	<b>3.320</b>	<b>100,00</b>

Fonte: (1) Secretaria de Segurança Pública do Estado de Mato Grosso, Polícia Judiciária Civil, Delegacia Especializada em Delitos de Trânsito.

(2) Secretaria de Segurança Pública do Estado de Mato Grosso, Polícia Judiciária Civil, Coord. de Planejamento e Modernização, Gerência de Estatística e Informação.

## G) Condutores de Veículos Envolvidos em Acidentes de Trânsito com Vítimas

### a) Segundo a Faixa Etária

Faixa Etária	2002 <sup>(1)</sup>		2003 <sup>(1)</sup>		2004 <sup>(1)</sup>		2005 <sup>(2)</sup>	
	Absoluto	%	Absoluto	%	Absoluto	%	Absoluto	%
Menor de 18 Anos	64	1,78	61	1,51	52	1,12	79	1,48
18 a 24 Anos	435	12,07	480	11,85	414	8,91	866	16,27
25 a 34 Anos	395	10,96	537	13,25	402	8,65	1.088	20,44
35 a 44 Anos	215	5,96	248	6,12	210	4,52	672	12,62
45 a 54 Anos	88	2,44	147	3,63	110	2,37	335	6,29
acima de 54 Anos	46	1,28	64	1,58	49	1,05	203	3,81
Ignorados	2.362	65,52	2.515	62,07	3.408	73,37	2.080	39,08
<b>Total</b>	<b>3.605</b>	<b>100,00</b>	<b>4.052</b>	<b>100,00</b>	<b>4.645</b>	<b>100,00</b>	<b>5.323</b>	<b>100,00</b>

### b) Segundo a Categoria

Categoria	2002 <sup>(1)</sup>		2003 <sup>(2)</sup>		2004 <sup>(2)</sup>		2005	
	Absoluto	%	Absoluto	%	Absoluto	%	Absoluto	%
Habilitados	644	17,86	2.161	53,33	3.385	72,87	2.974	55,87
Não habilitados	551	15,28	405	10,00	387	8,33	324	6,09
Ignorado	2.410	66,85	1.486	36,67	873	18,79	2.025	38,04
<b>Total</b>	<b>3.605</b>	<b>100,00</b>	<b>4.052</b>	<b>100,00</b>	<b>4.645</b>	<b>100,00</b>	<b>5.323</b>	<b>100,00</b>

Fonte: (1) Secretaria de Segurança Pública do Estado de Mato Grosso, Polícia Judiciária Civil, Delegacia Especializada em Delitos de Trânsito.

(2) Secretaria de Segurança Pública do Estado de Mato Grosso, Polícia Judiciária Civil, Coord. de Planejamento e Modernização, Gerência de Estatística e Informação.

## H) Vias com Maior Incidência de Acidentes de Trânsito sem Vítimas

Vias	2000	2001	2002	2003	2004	2005
Av. Fernando Correa	501	365	242	284	393	412
Av. Miguel Sutil	469	353	329	278	297	393
Av. Rubens de Mendonça	310	330	242	218	196	263
Av. Ten. Cel. Duarte	267	269	185	169	141	192
Av. Carmindo de Campos	117	156	...	123	80	110
Av. Manoel José de Arruda	136	139	...	95	...	137
Av. Isaac Povoas/Generoso Ponce	...	117	...	53	43	47
Av. Getúlio Vargas	...	108	...	29	67	61
Av. 15 de Novembro	81	...	...	...	...	...
Av. Gal. Melo	99	...	...	...	...	...
Av. Cel. Escolástico	...	...	...	61	14	38
Mal. Deodoro	...	...	...	80	38	53

Fonte: Polícia Militar do Estado de Mato Grosso, Comando Regional I, Comando de Polícia Militar de Trânsito.

## I) Ocorrências Registradas pelo Corpo de Bombeiros

Ocorrências	2004	2005
Auxílio comunitário	270	247
Pré-hospitalar	4.782	8.303
Pessoa em local de risco	6	4
Afogamento	22	16
Resgate de cadáver	6	3
Desabamento/Soterramento	5	3
Enchente/inundação	23	30
Emergência aeroportuária	1	1
Emergência com Prod. Perigosos	4	2
Vazamento de GLP	21	17
Explosão	1	1
Salvamento - Insetos/animais agressivos	178	265
Salvamento – riscos diversos	346	391
salvamento – resgate de animal em local de risco	59	108
Suicídio, tentativa	31	40
Incêndio	871	608
em comércio/edifício comercial	21	29
em órgão público	13	5
florestal	15	11
industrial	1	0
em meio de transporte diverso	26	46
não informado	100	46
em residência	84	95
em terreno urbano	611	376
Outros	55	112
<b>Total</b>	<b>6.681</b>	<b>10.151</b>

Fonte: Secretaria de Estado de Justiça e Segurança Pública, Corpo de Bombeiros Militar do Estado de Mato Grosso.

## J) Estabelecimentos Presidiários do Estado de Mato Grosso

### a) Número de Reeducandos e Capacidade

Unidade Prisional Regional	Localização	2003		2004		2005	
		Reeducandos	Capacidade	Reeducandos	Capacidade	Reeducandos	Capacidade
Penitenciária Pascoal Ramos	BR 364, Km 12, Bairro Jd. Industriário	503	331	492	495	820	475
Penitenciária Feminina	Bairro Jd. Industriário	82	180	111	180	201	180
Centro de Ressocialização de Cuiabá (Carumbé)	Av. Gonçalo A. de Barros, 3.245, Novo Mato Grosso	339	344	595	344	755	318
Unidade Prisional, Casa do Albergado	Av. Thomé Fortes, 215, Morada do Ouro	...	...	...	...	96	60
Colônia Penal Agrícola de Palmeiras	Santo Antônio de Leverger	53	100	73	100	60	100
Penitenciária de Rondonópolis (Mata Grande)	Rondonópolis	557	716	506	716	633	540
Outros		...	...	...	...	3.087	1.809
<b>Total Mato Grosso</b>		...	...	...	...	<b>5.652</b>	<b>3.482</b>

Fonte: Secretaria de Estado de Justiça e Segurança Pública.

### b) Número de Reeducandos e Capacidade, dezembro de 2005

Unidades	Capacidade	Condenados		Proviórios		Semi-aberto e aberto		Total em regime fechado	Total de reeducandos	Saldo de vagas
		Masc.	Fem.	Masc.	Fem.	Masc.	Fem.			
Centro de Ressocialização de Cuiabá	318	158	0	597	0	0	0	755	755	-437
Penitenciária Feminina	180	0	74	0	115	0	12	189	201	-21
Penitenciária de Rondonópolis	540	539	0	94	0	0	0	633	633	-93
Penitenciária Pascoal Ramos	475	687	0	133	0	0	0	820	820	-345
Polinter – anexo Pascoal Ramos	42	0	0	25	0	0	0	25	25	17
Semi-aberto de Várzea Grande (DRFVG)	20	0	0	0	0	40	0	0	40	-20
Casa do Albergado	60	0	0	0	0	96	0	0	96	-36
Penitenciária Agrícola Palmeiras	100	0	0	0	0	60	0	0	60	40
Outros	1.747	89	51	1.656	164	214	3	1.962	3.022	-1.275
<b>Total Mato Grosso</b>	<b>3.482</b>	<b>1.473</b>	<b>125</b>	<b>2.505</b>	<b>279</b>	<b>410</b>	<b>15</b>	<b>4.384</b>	<b>5.652</b>	<b>-2.170</b>

Fonte: Secretaria de Estado de Justiça e Segurança Pública.







seção

VIII

---

Finanças



# capítulo 29

# Movimento Financeiro

## A) Orçamento Municipal – Anos 1997 a 2005

### a) Resumo Demonstrativo da Receita Arrecadada

(R\$ mil)

Especificação	1997 <sup>(1)</sup>	1998 <sup>(1)</sup>	1999 <sup>(1)</sup>	2000 <sup>(1)</sup>	2001 <sup>(1)</sup>	2002 <sup>(1)</sup>	2003 <sup>(1)</sup>	2004 <sup>(2)</sup>	2005 <sup>(2)</sup>
<b>Receitas Correntes</b>	<b>125.928</b>	<b>184.615</b>	<b>244.095</b>	<b>343.551</b>	<b>313.753</b>	<b>333.738</b>	<b>362.117</b>	<b>445.932</b>	<b>538.681</b>
Receita tributária	32.167	38.181	39.473	44.402	52.314	56.012	76.194	87.320	104.195
Receita de contribuições	0	0	1.027	1.746	1.476	2.551	10.421	22.214	36.638
Receita patrimonial	25	4	189	1.415	626	474	899	687	19.957
Receita de serviços	0	0	0	0	0	0	217	302	201
Receita industrial	0	4.468	25.805	25.089	26.019	29.969	0	0	0
Transferências correntes	89.753	135.308	166.478	261.135	221.976	236.649	262.107	319.104	361.577
Outras receitas correntes	3.983	6.654	11.123	9.764	11.342	8.083	12.279	16.305	16.113
<b>Receitas de Capital</b>	<b>9.312</b>	<b>10.528</b>	<b>10.083</b>	<b>11.041</b>	<b>22.963</b>	<b>19.159</b>	<b>14.719</b>	<b>22.076</b>	<b>6.093</b>
Operações de crédito internas	0	0	0	0	0	0	0	0	774
Alienação de bens	0	0	0	0	0	40	0	22	0
Transferências de convênios	9.311	10.525	10.083	11.041	22.963	19.119	14.719	22.054	5.319
Outras receitas de capital	1	3	0	0	0	0	0	0	0
<b>Total</b>	<b>135.240</b>	<b>195.143</b>	<b>254.178</b>	<b>354.592</b>	<b>336.716</b>	<b>352.897</b>	<b>376.836</b>	<b>468.008</b>	<b>544.774</b>
<b>Dedução para formação do Fundef</b>	<b>---</b>	<b>---</b>	<b>---</b>	<b>---</b>	<b>---</b>	<b>---</b>	<b>- 19.433</b>	<b>- 23.488</b>	<b>- 27.836</b>
<b>RECEITA LÍQUIDA</b>	<b>135.240</b>	<b>195.143</b>	<b>254.178</b>	<b>354.592</b>	<b>336.716</b>	<b>352.897</b>	<b>357.403</b>	<b>444.520</b>	<b>516.938</b>

Fonte: (1) Secretaria Municipal de Planejamento e Gestão, Diretoria de Administração Orçamentária.

(2) Secretaria Municipal de Planejamento, Orçamento e Gestão, Diretoria de Planejamento e Programação Orçamentária.

## b) Resumo Demonstrativo da Despesa Realizada

(R\$ mil)

Especificação	1997 <sup>(1)</sup>	1998 <sup>(1)</sup>	1999 <sup>(1)</sup>	2000 <sup>(1)</sup>	2001 <sup>(1)</sup>	2002 <sup>(1)</sup>	2003 <sup>(1)</sup>	2004 <sup>(2)</sup>	2005 <sup>(2)</sup>
<b>Despesas Correntes</b>	<b>121.083</b>	<b>182.020</b>	<b>265.399</b>	<b>315.285</b>	<b>317.351</b>	<b>328.915</b>	<b>341.084</b>	<b>420.230</b>	<b>446.352</b>
Pessoal e encargos sociais	76.175	79.847	106.688	120.626	150.778	167.265	166.024	225.582	233.846
Juros e encargos da dívida interna	1.422	676	601	7.011	8.293	5.231	22.773	18.519	22.167
Outras despesas correntes	43.486	101.497	158.110	187.648	158.280	156.419	152.287	176.129	190.339
<b>Despesas de Capital</b>	<b>22.799</b>	<b>20.313</b>	<b>26.828</b>	<b>22.264</b>	<b>41.654</b>	<b>36.080</b>	<b>36.277</b>	<b>42.172</b>	<b>34.711</b>
Investimentos	17.712	15.711	20.935	15.863	33.482	30.674	24.059	33.314	20.567
Inversões financeiras	0	0	0	0	0	45	0	0	0
Amortização da dívida interna	5.087	4.602	5.893	6.401	8.172	5.361	12.218	8.858	14.144
<b>Reserva de Contingência</b>	<b>0</b>	<b>0</b>	<b>0</b>	<b>0</b>	<b>0</b>	<b>0</b>	<b>0</b>	<b>0</b>	<b>0</b>
<b>Despesa Total</b>	<b>143.882</b>	<b>202.333</b>	<b>292.227</b>	<b>337.549</b>	<b>359.005</b>	<b>364.995</b>	<b>377.361</b>	<b>462.402</b>	<b>481.063</b>

Fonte: (1) Secretaria Municipal de Planejamento e Gestão, Diretoria de Administração Orçamentária.

(2) Secretaria Municipal de Planejamento, Orçamento e Gestão, Diretoria de Planejamento e Programação Orçamentária.

c) Receita Arrecadada (em R\$ mil)

Especificação	1998 <sup>(1)</sup>	1999 <sup>(1)</sup>	2000 <sup>(1)</sup>	2001 <sup>(1)</sup>	2002 <sup>(1)</sup>	2003 <sup>(1)</sup>	2004 <sup>(2)</sup>	2005 <sup>(2)</sup>
<b>RECEITAS CORRENTES</b>	<b>184.615</b>	<b>244.095</b>	<b>343.551</b>	<b>313.753</b>	<b>333.738</b>	<b>362.117</b>	<b>445.932</b>	<b>538.682</b>
<b>Receita Tributária</b>	<b>38.181</b>	<b>39.473</b>	<b>44.402</b>	<b>52.314</b>	<b>56.012</b>	<b>76.194</b>	<b>87.320</b>	<b>104.195</b>
IPTU	6.670	7.172	7.411	7.651	8.002	8.785	10.031	13.610
IRRF	0	0	0	0	0	9.070	8.941	10.258
ITBI	2.469	3.337	3.070	2.909	3.463	3.662	4.280	5.010
ISS	23.321	25.338	29.053	37.399	38.975	48.396	56.379	66.753
Taxas	5.721	3.626	4.868	4.355	5.572	6.281	7.689	8.564
<b>Receita de Contribuições Sociais</b>	<b>0</b>	<b>1.027</b>	<b>1.746</b>	<b>1.476</b>	<b>2.551</b>	<b>2.251</b>	<b>9.706</b>	<b>22.123</b>
Contribuição para o regime próprio de previdência	0	1.027	1.746	1.476	2.059	2.082	9.505	21.499
Compensações financeiras entre regime geral e os regimes próprios de previdência dos servidores	0	0	0	0	492	169	201	624
<b>Receita de Contribuições Econômicas</b>	<b>0</b>	<b>0</b>	<b>0</b>	<b>0</b>	<b>0</b>	<b>8.170</b>	<b>12.508</b>	<b>14.515</b>
CIP – Contribuições para o custeio da iluminação pública	0	0	0	0	0	8.170	12.508	14.515
<b>Receita Patrimonial</b>	<b>4</b>	<b>189</b>	<b>1.415</b>	<b>626</b>	<b>474</b>	<b>899</b>	<b>687</b>	<b>19.957</b>
Receitas de valores imobiliários	0	0	209	0	47	113	227	181
Receitas de valores mobiliários	0	189	1.088	626	427	786	460	5.518
Outras receitas patrimoniais	4	0	118	0	0	0	0	14.257
<b>Receita de serviços</b>	<b>0</b>	<b>0</b>	<b>0</b>	<b>0</b>	<b>0</b>	<b>217</b>	<b>302</b>	<b>201</b>
Serviço de coleta de lixo	0	0	0	0	0	217	302	201
<b>Receita Industrial</b>	<b>4.468</b>	<b>25.805</b>	<b>25.089</b>	<b>26.019</b>	<b>29.969</b>	<b>0</b>	<b>0</b>	<b>0</b>
Receita dos serviços de saneamento básico	4.468	25.805	25.089	16.019	29.969	0	0	0
<b>Transferências Correntes</b>	<b>135.308</b>	<b>166.478</b>	<b>261.135</b>	<b>221.976</b>	<b>236.649</b>	<b>262.107</b>	<b>319.104</b>	<b>361.577</b>
Transferências intragovernamentais	0	0	63.447	0	0	0	0	0
<b>Transferência da União</b>	<b>74.696</b>	<b>84.797</b>	<b>92.694</b>	<b>107.115</b>	<b>110.729</b>	<b>112.564</b>	<b>127.101</b>	<b>152.743</b>
FPM	28.668	31.768	33.940	39.771	44.906	46.071	50.098	62.605
IRRF	4.594	5.339	5.551	10.113	6.704	0	0	0
SUS – União	38.915	42.222	48.439	52.445	54.310	61.600	68.944	72.773
Transf. do FNDE	-	-	-	-	-	-	-	4.274
Transf. do FNAS	-	-	-	-	-	-	-	5.686
Outras transferências da União	2.519	5.468	4.764	4.786	4.809	4.893	8.059	7.405
<b>Transferências do Estado</b>	<b>39.914</b>	<b>55.673</b>	<b>71.358</b>	<b>76.614</b>	<b>80.239</b>	<b>103.568</b>	<b>134.021</b>	<b>146.127</b>
ICMS	34.784	45.230	59.896	63.289	65.469	81.475	103.910	120.501
IPVA	5.130	10.443	11.462	13.325	14.770	15.152	15.939	19.538
SUS – Estado	0	0	0	0	0	6.941	12.460	3.297
Outras transferências do Estado	0	0	0	0	0	0	1.712	2.792
<b>Transferências do Fundef</b>	<b>15.486</b>	<b>20.928</b>	<b>24.831</b>	<b>26.394</b>	<b>33.884</b>	<b>40.006</b>	<b>44.525</b>	<b>47.378</b>

Continua...

Especificação	1998 <sup>(1)</sup>	1999 <sup>(1)</sup>	2000 <sup>(1)</sup>	2001 <sup>(1)</sup>	2002 <sup>(1)</sup>	2003 <sup>(1)</sup>	2004 <sup>(2)</sup>	2005 <sup>(2)</sup>
<b>Transferências de convênios</b>	<b>5.212</b>	<b>5.080</b>	<b>8.805</b>	<b>11.853</b>	<b>11.797</b>	<b>5.969</b>	<b>13.457</b>	<b>15.329</b>
<b>Outras Receitas Correntes</b>	<b>6.654</b>	<b>11.123</b>	<b>9.764</b>	<b>11.342</b>	<b>8.083</b>	<b>12.279</b>	<b>16.305</b>	<b>16.113</b>
Multas de juros de mora	40	16	938	1.567	4.981	2.226	2.295	2.598
Multas decorrentes da legislação de trânsito	0	4.818	5.382	6.397	0	2.794	3.773	3.866
Indenizações e restituições	0	0	0	0	99	13	520	239
Receita da dívida ativa	4.544	5.430	2.879	2.473	1.963	5.638	8.791	8.330
Receitas diversas	2.070	859	565	905	1.040	1.608	926	1.081
<b>RECEITAS DE CAPITAL</b>	<b>10.528</b>	<b>10.083</b>	<b>11.041</b>	<b>22.963</b>	<b>19.159</b>	<b>14.719</b>	<b>22.076</b>	<b>6.093</b>
Operações de crédito internas	0	0	0	0	0	0	0	774
Alienação de bens	0	0	0	0	40	0	22	0
Transferências de convênios	10.525	10.083	11.041	22.963	19.119	14.719	22.054	5.319
Outras receitas de capital	3	0	0	0	0	0	0	0
<b>RECEITA TOTAL</b>	<b>195.143</b>	<b>254.178</b>	<b>354.592</b>	<b>336.716</b>	<b>352.897</b>	<b>376.836</b>	<b>468.008</b>	<b>544.774</b>
<b>Dedução para formação do Fundef</b>	<b>---</b>	<b>---</b>	<b>---</b>	<b>---</b>	<b>---</b>	<b>- 19.433</b>	<b>- 23.488</b>	<b>- 27.836</b>
<b>RECEITA LÍQUIDA</b>	<b>195.143</b>	<b>254.178</b>	<b>354.592</b>	<b>336.716</b>	<b>352.897</b>	<b>357.403</b>	<b>444.520</b>	<b>516.938</b>

Fonte: (1) Secretaria Municipal de Planejamento e Gestão, Diretoria de Administração Orçamentária.

(2) Secretaria Municipal de Planejamento, Orçamento e Gestão, Diretoria de Planejamento e Programação Orçamentária.

## B) Funcionalismo Público Municipal, Número de Funcionários e Despesa – mês-base/dezembro

(em R\$)

Servidores	2002 <sup>(1)</sup>					2003 <sup>(1)</sup>				
	Nº de servidores	R\$				Nº de servidores	R\$			
		Total bruto	Total líquido	Méd. salarial bruta	Méd. salarial líquida		Total bruto	Total líquido	Méd. salarial bruta	Méd. salarial líquida
<b>Ativos</b>										
Estatutários	8.001	8.720.132	6.998.139	1.090	875	8.548	9.389.399	7.411.557	1.098	867
D.A.S.	532	1.074.129	779.155	2.019	1.465	577	1.182.563	845.114	2.050	1.465
Temporários	3.114	1.385.889	1.158.116	445	372	2.408	1.563.446	1.355.723	649	563
Estagiários (permuta)	33	9.063	8.883	275	269	99	44.272	44.102	447	445
Permuta	90	180.317	125.059	2.004	1.390	-	-	-	-	-
Prodecap	11.770	11.369.231	9.069.352	966	771	88	185.539	120.342	2.108	1.368
<b>Total Ativos</b>	<b>909</b>	<b>904.881</b>	<b>803.635</b>	<b>995</b>	<b>884</b>	<b>11.720</b>	<b>12.365.219</b>	<b>9.776.838</b>	<b>1.055</b>	<b>834</b>
<b>Inativos</b>	<b>12.679</b>	<b>12.274.112</b>	<b>9.872.987</b>	<b>968</b>	<b>779</b>	<b>1.066</b>	<b>1.185.453</b>	<b>1.002.701</b>	<b>1.112</b>	<b>941</b>
<b>Total</b>	<b>13.588</b>	<b>13.178.993</b>	<b>10.676.622</b>	<b>1.963</b>	<b>1.663</b>	<b>12.786</b>	<b>13.550.672</b>	<b>10.779.539</b>	<b>1.060</b>	<b>843</b>
Colab. sem Ônus	91					118				



Servidores	2004 <sup>(1)</sup>					2005 <sup>(2)</sup>				
	Nº de servidores	R\$				Nº de servidores	R\$			
		Total bruto	Total líquido	Méd. salarial bruta	Méd. salarial líquida		Total bruto	Total líquido	Méd. salarial bruta	Méd. salarial líquida
<b>Ativos</b>										
Estatutários	8.342	9.521.572	7.280.266	1.141	873	8.004	10.615.227	7.929.805	1.326	991
D.A.S.	494	841.789	692.792	1.704	1.402	429	798.316	646.654	1.861	1.507
Temporários	2.824	1.834.472	1.640.563	650	581	4.359	3.032.814	2.697.367	696	619
Estagiário	93	37.879	37.879	407	407	206	81.588	81.548	396	396
Permuta	1	1.625	1.435	1.625	1.435	1	2.192	1.921	2.192	1.921
Prodecap	81	123.790	85.994	1.528	1.062	80	117.871	86.882	1.473	1.086
<b>Total Ativos</b>	<b>11.835</b>	<b>12.361.127</b>	<b>9.738.928</b>	<b>1.044</b>	<b>823</b>	<b>13.079</b>	<b>14.648.007</b>	<b>11.444.177</b>	<b>1.119</b>	<b>875</b>
<b>Inativos</b>	<b>1.214</b>	<b>1.301.444</b>	<b>1.130.637</b>	<b>1.072</b>	<b>931</b>	-	-	-	-	-
<b>Total</b>	<b>13.049</b>	<b>13.662.572</b>	<b>10.869.565</b>	<b>1.047</b>	<b>833</b>	-	-	-	-	-
Colab. sem Ônus	151					209				

Fonte: (1) Secretaria Municipal de Administração, Assessoria Técnica e Planejamento.

(2) Secretaria Municipal de Planejamento, Orçamento e Gestão. Relatório da Folha de Pagamento, 2005.

Obs.: Os inativos passaram para o Cuiabá-PREV.

## C) Demonstrativo da Arrecadação Estadual – Participação dos Setores na Arrecadação, Anos 2003 a 2005

### a) Resumo da Arrecadação Estadual

(R\$ mil)

Setor	2003					2004					2005				
	Cuiabá		Mato Grosso		Cuiabá/ MT	Cuiabá		Mato Grosso		Cuiabá/MT	Cuiabá		Mato Grosso		Cuiabá/MT
	Absoluto	%	Absoluto	%	%	Absoluto	%	Absoluto	%	%	Absoluto	%	Absoluto	%	%
ICMS	911.524	95,73	2.406.950	95,26	37,87	1.136.418	96,90	2.991.333	95,86	37,99	1.262.704	96,61	3.085.370	94,19	40,93
IPVA	28.613	3,00	89.517	3,54	31,96	30.778	2,62	101.067	3,24	30,45	37.582	2,88	129.886	3,97	28,93
ITCD	757	0,08	4.551	0,18	16,64	998	0,09	5.119	0,16	19,49	1.207	0,09	5.717	0,17	21,12
Taxas	3.176	0,33	17.253	0,68	18,41	2.852	0,24	17.496	0,56	16,30	3.205	0,25	18.845	0,58	17,01
Outros	8.140	0,85	8.558	0,34	95,12	1.692	0,14	5.366	0,17	31,53	2.350	0,18	35.848	1,09%	6,56
<b>Total</b>	<b>952.210</b>	<b>100,0</b>	<b>2.526.829</b>	<b>100,0</b>	<b>37,68</b>	<b>1.172.737</b>	<b>100,0</b>	<b>3.120.381</b>	<b>100,0</b>	<b>37,58</b>	<b>1.307.048</b>	<b>100,0</b>	<b>3.275.666</b>	<b>100,0</b>	<b>39,90</b>

Fonte: Secretaria de Estado de Fazenda de Mato Grosso.

### b) Variação Anual da Arrecadação Estadual (%)

Setor	2003/2004		2004/2005	
	Cuiabá	Mato Grosso	Cuiabá	Mato Grosso
ICMS	24,67	24,28	11,11	3,14
IPVA	7,57	12,90	22,11	28,52
ITCD	31,78	12,47	20,97	11,67
Taxas	-10,20	1,41	12,39	7,71
Outros	-79,22	-37,30	38,91	568,07
<b>Total</b>	<b>23,16</b>	<b>23,49</b>	<b>11,45</b>	<b>4,98</b>

Fonte: Secretaria de Estado de Fazenda de Mato Grosso.

c) Demonstrativo do Repasse de Recursos Federais e Estaduais a Cuiabá – Ano 2004

Mês	FPM	Fep	Lei Compl. nº 87/96	Educação					Quota Municí- pio	Fethab	Saúde		FEX	Cide	ICMS	IPVA	ITR	Total Mês
				Fundef	Sae/FNDE	PNAC	PNAE	PNATE			Sus	Fus						
Jan.	4.386.402	45.168	198.962	3.282.096	0	0	0	0	0	0	0	0	0	0	7.078.477	751.691	22.554	20.333.403
Fev.	4.081.497	47.159	198.962	3.148.469	117.477	12.842.28	125.658	0	117.477	0	4.031.522	0	0	0	6.567.333	2.300.964	0	20.749.361
Mar.	4.585.746	47.598	198.962	3.326.011	133.725	12.842	125.658	0	0	0	4.695.374	0	0	0	7.000.460	0	0	20.126.377
Abr.	4.270.454	43.555	198.962	3.481.879	68.685	12.842	125.658	9.500	0	400.000	4.490.498	0	0	0	7.375.460	0	0	20.477.494
Mai	4.973.603	52.625	198.962	3.547.195	146.695	19.847	125.658	0	0	0	4.039.954	0	0	0	8.211.960	2.783.441	0	24.099.939
Jun.	3.228.604	48.262	198.962	3.678.281	62.612	14.594	125.658	19.000	0	2.499.961	5.507.565	0	0	0	8.043.141	2.482.786	0	25.909.426
Jul.	3.357.558	57.639	198.962	4.203.462	142.446	14.594	125.658	9.500	0	0	4.084.925	0	2.013.964	0	9.865.411	1.169.756	0	25.243.874
Ago.	4.368.105	55.619	198.962	4.190.768	67.688	7.005	144.990	0	0	400.000	43.000	0	254.932	0	10.423.697	803.607	0	20.958.373
Set.	3.782.576	59.551	198.962	4.141.683	148.361	22.182	144.990	9.500	0	500.000	4.861.389	0	254.932	0	10.010.634	536.128	0	24.670.886
Out.	4.047.965	64.245	198.962	3.928.747	64.200	14.594	144.990	9.500	0	0	0	0	254.932	443.084	9.335.910	438.147	0	18.945.276
Nov.	40.355.352	68.966	198.962	3.672.525	180.520	14.594	144.990	9.500	0	0	4.521.922	0	254.932	0	9.284.418	438.017	0	22.824.697
Dez.	4.980.627	74.159	198.962	4.391.101	73.151	0	0	17.724	0	1.442.534	4.216.961	0	254.932	0	10.275.706	484.760	0	26.410.617
<b>Total</b>	<b>86.418.488</b>	<b>664.547</b>	<b>2.387.543</b>	<b>44.992.218</b>	<b>1.205.562</b>	<b>133.093</b>	<b>1.333.908</b>	<b>84.224</b>	<b>117.477</b>	<b>5.242.495</b>	<b>45.061.164</b>	<b>0</b>	<b>3.288.624</b>	<b>443.084</b>	<b>103.472.606</b>	<b>12.189.297</b>	<b>22.554</b>	<b>270.749.724</b>

Fonte: Tribunal de Contas do Estado de Mato Grosso, disponível em <<http://www.tce.mt.gov.br>>, acesso em 20/07/2005.

d) Controle de Receitas Municipais – Ano 2005

Descr. da Receita	Janeiro	Fevereiro	Março	Abril	Maió	Junho	Julho	Agosto	Setembro	Outubro	Novembro	Dezembro
Rec. Municipal												
<b>Transf. Federal</b>												
FEP	59.474	54.939	60.749	51.509	74.622	73.607	169.320	48.123	52.720	56.522	66.253	79.272
ISO	1.169	1.735	472	1.004	1.433	1.269	1.156	1.321	877	1.155	1.034	376
CFH	0	0	5.747	0	0	0	0	0	0	0	0	0
ICMS - lei nº 87/96	219.531	219.531	219.531	201.248	201.248	201.248	201.248	201.248	201.248	201.248	201.248	201.248
CID	442.677	0	0	484.182	0	0	510.504	0	0	509.463	0	0
ISS	0	0	0	0	0	0	0	0	8.231	113.918	111.855	79.624
FPM	6.212.648	5.438.511	5.215.843	5.662.933	6.391.896	6.192.728	5.085.248	5.231.910	4.370.272	5.060.764	6.117.561	8.567.635
FUNDEF	3.921.145	3.588.072	3.833.522	3.807.531	4.135.020	4.037.231	3.840.997	4.043.368	3.707.301	3.646.452	4.158.976	4.658.287
ITR	9.851	2.117	1.476	4.639	1.435	1.450	2.710	746	4.171	38.276	8.485	8.273
FEX	281.288	281.288	281.288	257.861	257.861	257.861	257.861	0	515.722	257.861	257.861	1.012.834
CFM	8.329	7.480	0	5.613	4.975	4.141	4.946	4.681	5.781	5.984	6.759	6.665
SAE	190.928	113.443	267.991	82.332	159.319	120.398	408.307	153.128	229.335	151.975	243.240	159.332
<b>Transf. Estadual</b>												
ICMS	9.675.761	9.108.108	10.612.423	9.514.022	9.583.689	10.105.506	10.084.674	9.802.622	9.941.623	8.892.718	10.081.407	10.216.381
IPVA	1.140.021	1.964.854	2.658.516	3.641.551	3.482.939	2.563.941	1.369.648	916.343	636.787	545.197	513.768	491.341
IPI	67.067	57.105	54.263	60.586	59.090	49.077	50.001	61.359	60.650	65.621	67.380	73.881
FEP	0	5.528	5.604	4.751	6.883	6.790	15.618	4.403	4.863	5.214	6.062	7.253
FUPIS	0	0	0	0	0	0	0	0	0	0	0	19.301
<b>Transf. Conv. Estadual</b>												
SETEC	0	0	0	0	0	0	0	34.668	78.000	52.000	0	0
SES	0	0	509.976	2.426.988	284.988	2.547.055	280.188	2.378.988	238.188	75.600	2.630.376	480.150
SINFRA	0	0	0	0	0	0	116.232	250.000	0	400.000	406.896	499.000
<b>Totais</b>	<b>22.229.889</b>	<b>20.842.710</b>	<b>23.727.403</b>	<b>26.206.751</b>	<b>24.645.399</b>	<b>26.162.300</b>	<b>22.398.659</b>	<b>23.132.908</b>	<b>20.055.767</b>	<b>20.079.967</b>	<b>24.879.161</b>	<b>26.560.853</b>

Fonte: Tribunal de Contas do Estado de Mato Grosso, disponível em <<http://www.tce.mt.gov.br>>, acesso em 22/05/2006

Legenda:

FPM – Fundo de Participação dos Municípios; FEP – Fundo Especial do Petróleo; Lei Compl. n.º 87/96 – Lei Kandir; Fundef – Fundo de Desenvolvimento do Ensino Fundamental e Valorização do Magistério; SAE / FNDE – Sistema de Ações de Assistência Educacional, Fundo Nacional de Desenvolvimento da Educação; Pnac – Programa Nacional de Alimentação Escolar para Creche; Pnae – Programa Nacional de Alimentação Escolar; Pnate – Programa Nacional de Apoio ao Transporte Escolar; Fethab – Fundo Estadual de Transporte e Habitação; Sus – Sistema Único de Saúde; Fus – Fundo Único de Saúde; Fex – Auxílio Financeiro Para Fomento Exportação; Cide – Contribuição Intervenção Domínio Econômico; ICMS – Imposto Sobre Circulação de Mercadorias e Serviços; IPVA – Imposto Sobre Veículos Automotores; ITR – Imposto Territorial Rural.

e) Relação Nominal dos Maiores Contribuintes em Arrecadação de ICMS de Cuiabá e do Estado – Ano 2005

Empresa Contribuinte Cuiabá		R\$
1.	Centrais Elétricas Matogrossenses (Cemat)	305.823.144
2.	Brasil Telecom S.A.	198.082.855
3.	Telemat Celular S.A.	83.688.420
4.	Companhia de Bebidas das Américas	64.233.274
5.	Bunge Alimentos	39.817.504
6.	Souza Cruz S.A.	29.494.682
7.	Americel S.A.	25.259.830
8.	EMP Brasileira de Telecomunicações S.A.	21.296.834
9.	Dismobras Imp. Exp. Distr. Móveis e Eletr. Ltda.	17.033.139
10.	Petrobrás Distribuidora	13.519.584
11.	Tim Celular S.A.	13.300.322
12.	Companhia Nacional de Abastecimento (Conab)	10.673.615
13.	14 Brasil Telecom Celular S.A.	7.760.201
14.	Companhia Nacional de Abastecimento (Conab)	7.519.960
15.	Atuação Distribuição Com. e Ind. Ltda.	7.482.709

Fonte: Secretaria de Estado de Fazenda de Mato Grosso.

Empresa Contribuinte Mato Grosso		R\$
1.	Centrais Elétricas Matogrossense	305.823.144
2.	Petroleo Brasileiro S.A.	214.708.976
3.	Brasil Telecom S.A.	198.082.855
4.	Petroleo Brasileiro S.A.	135.539.999
5.	Telemat Celular S.A.	83.688.420
6.	Companhia de Bebidas das Américas	64.233.274
7.	Petroleo Brasileiro S.A. Petrobras	61.848.788
8.	Petrobras Distribuidora S.A.	50.485.624
9.	Companhia Brasileira Petróleo	44.719.964
10.	Bunge Alimentos S.A.	39.817.504
11.	Souza Cruz S.A.	29.494.682
12.	Americel S.A.	25.259.830
13.	Emp Brasileira Telecomunicações	21.296.834
14.	Cargill Agrícola S.A.	18.095.444
15.	Dismobras Imp Exp Dist Moveis	17.033.139

f) Arrecadação Referente ao Imposto sobre Circulação de Mercadoria e Serviços – ICMS\*

(R\$ mil)

Setor	2003					2004				
	Cuiabá		Mato Grosso		Cuiabá/MT	Cuiabá		Mato Grosso		Cuiabá/MT
	Abs.	%	Abs.	%	%	Abs.	%	Abs.	%	%
Comércio	97.437	12,37	414.649	17,43	23,50	241.613	21,32	652.291	21,81	37,04
Indústria	34.121	4,33	302.322	12,71	11,29	71.887	6,34	292.561	9,78	24,57
Pecuária	4	0,00	16.701	0,70	0,02	69	0,01	78.946	2,64	0,09
Agricultura	3.015	0,38	93.650	3,94	3,22	20.048	1,77	122.657	4,10	16,35
Transporte	15.308	1,94	92.704	3,90	16,51	24.544	2,17	130.072	4,35	18,87
Comunicação	242.985	30,85	243.060	10,22	99,97	278.797	24,60	279.034	9,33	99,91
Energia elétrica	218.189	27,70	218.270	9,18	99,96	276.628	24,41	276.756	9,25	99,95
Substituição tributária	152.819	19,40	881.230	37,05	17,34	139.117	12,28	942.816	31,52	14,76
Importação	1.355	0,17	5.644	0,24	24,01	3.586	0,32	5.764	0,19	62,22
Exportação	1	0,00	25	0,00	3,24	4	0,00	24	0,00	15,50
Diferença alíquota	11.602	1,47	41.681	1,75	27,84	23.843	2,10	66.214	2,21	36,01
Cor. monetária ICMS	1.467	0,19	4.773	0,20	30,73	2.665	0,24	5.708	0,19	46,69
Ação fiscal ICMS	9.268	1,18	64.001	2,69	14,48	50.531	4,46	96.035	3,21	52,62
total ICMS	787.571	100,00	2.378.710	100,00	33,11	1.133.333	100,00	2.948.875	98,58	38,43
Multa ICMS	6.223	50,31	9.307	32,96	66,86	6.303	45,45	10.245	24,13	61,52
Juros ICMS	2.444	19,76	6.452	22,85	37,88	3.393	24,47	7.557	17,80	44,90
Dívida ativa ICMS	3.703	29,94	12.482	44,20	29,66	4.172	30,08	24.656	58,07	16,92
Total outros	12.369	100,00	28.240	100,00	43,80	13.868	100,00	42.458	100,00	32,66
<b>Total</b>	<b>799.940</b>	<b>100,00</b>	<b>2.406.950</b>	<b>100,00</b>	<b>33,23</b>	<b>1.147.201</b>	<b>100,00</b>	<b>2.991.333</b>	<b>100,00</b>	<b>38,35</b>

Fonte: Secretaria de Estado de Fazenda de Mato Grosso, Secretaria Adjunta da Receita Pública.  
Superintendência da Receita Pública, Superintendência Adjunta de Análise da Receita Pública.

\* Em face da centralização da escrita fiscal de alguns contribuintes (Cemat, Embratel), estão contidos valores de ICMS recolhidos em Cuiabá, mas que englobam Fato Gerador de ICMS de outros municípios.

Prefeitura de **Cuiabá e Banco Real.**  
Quando as duas partes trabalham juntas,  
o resultado **vem em dobro.**

Cada dia que passa, aprendemos mais sobre a cidade de Cuiabá. Porque só assim podemos fortalecer ainda mais esta parceria. E, desta maneira, mantemos o nosso jeito de trabalhar: com relacionamentos de proximidade e confiança.

[www.bancoreal.com.br](http://www.bancoreal.com.br)

*JUNTE-SE A NÓS.*

Fazendo mais que o possível



**BANCO REAL**  
ABN AMRO



seção

IX

Administradores  
Municipais





# capítulo 30

## Intendentes e Prefeitos

Ordem	Intendentes	Data
01	Amarílio Alves de Almeida	1909
02	Avelino de Siqueira	1910 a 1911
03	Manoel Escolástico Virgínio da Silva	1912 a 1914
04	José Antônio de S. Albuquerque	1916 a 1917
05	Alexandre Magno Addor	1918 a 1920
06	José Antônio de S. Albuquerque	1921 a 1923
07	Antônio Manoel Moreira	1924 a 1926
08	José Antônio de S. Albuquerque	1927
09	Fenelon Müller	1927 a 1930
10	Júlio Strubing Müller	1930 a 1933
11	Benjamin Duarte Monteiro	1934
12	Álvaro Pinto de Oliveira	1935 a 1937
13	Isaac Póvoas	1937 a 1941
14	Manoel Miraglia	1941 a 1945
15	Aquiles Verlangieri	1945
16	Manoel Miraglia	1945 a 1946
17	Leonel Huguency	1947 a 1951
18	Manoel Soares de Campos	1951
19	Delphino Santana Rocha de Mattos	1951
20	Manoel José de Arruda	1951 a 1955
21	José Garcia Neto	1955 a 1959
22	Hélio Palma de Arruda	1959 a 1961
23	Aecim Tocantins	1961

Ordem	Intendentes	Data
24	Hélio Palma de Arruda	1961 a 1963
17	Vicente Emilio Vuolo	1963 a 1967
18	Frederico Carlos Soares Campos	1967 a 1969
19	Bento Machado Lobo	1969 a 1971
20	Benedito Alves Ferraz	1971
21	José Vilanova Torres	1971 a 1975
22	Guinghigio Luiggi Bello	10-03-1975 a 15-03-1975
23	Manoel Antônio Rodrigues Palma	1975 a 1979
24	Gustavo Arruda	1979 a 1983
25	Anildo Lima Barros	1983 a 1985
26	Wilson Araujo Coutinho	22-07-1985 a 29-07-1985
27	Dante Martins de Oliveira	01-01-1986 a 29-05-1986
28	Estevão Torquato da Silva	29-05-1986 a 04-06-1987
29	Alfredo Ferreira da Silva	22-04-1987 a 06-05-1987
30	Dante Martins de Oliveira	04-06-1987 a 01-01-1989
31	Frederico Carlos Soares Campos	01-01-1989 a 01-01-1993
32	Dante Martins de Oliveira	01-01-1993 a 30-03-1994
33	José Meirelles	30-03-1994 a 01-01-1997
34	Carlos Brito de Lima	07-02-1996 a 25-03-1996
35	Roberto França Auad	01-01-1997 a 01-01-2001
36	Roberto França Auad	01-01-2001 a 01-01-2005
37	Wilson Pereira Santos	01-01-2005

Fonte: Instituto de Pesquisa e Desenvolvimento Urbano, Diretoria de Pesquisa e Informação, IPDU/DPI.

# Legenda das Fotos

- Capa Vista aérea de Cuiabá.
- Pág. 8 Museu das Águas, localizado no Morro da Caixa D'água na Rua Comandante Costa.
- Pág. 10 Horto Florestal Tote Garcia.
- Pág. 19 Museu Histórico de Mato Grosso, localizado na Praça da República (Antigo Tesouro do Estado).
- Pág. 26 Bandeira do Município de Cuiabá.
- Pág. 29 Praça Bispo Dom José, 2005.
- Pág. 30 Vista aérea de Cuiabá.
- Pág. 36 Entardecer no Parque Mãe Bonifácia.
- Pág. 50 Horto Florestal Tote Garcia.
- Pág. 58 Antena de rastreamento de satélite do Instituto Nacional de Pesquisas Espaciais – INPE, localizada no Morro da Conceição.
- Pág. 65 Praça Alencastro.
- Pág. 66 Chegada de Papai Noel no campus da UFMT.
- Pág. 94 Cédulas e Moedas.
- Pág. 109 Vista Noturna da Avenida Historiador Rubens de Mendonça (Av. do CPA).
- Pág. 112 Mercado varejista do Porto Antonio Moisés Nadaf.
- Pág. 116 Utensílios e ferramentas.
- Pág. 120 Vista interna do Shopping Goiabeiras.
- Pág. 132 Rua 13 de Junho no Centro de Cuiabá.
- Pág. 172 Monumento: “Bovinocultura – O Carro Chefe”, de Humberto Espíndola, 2006, localizado no Centro de Eventos do Pantanal.
- Pág. 178 Atendimento em estabelecimento comercial.
- Pág. 185 Foto aérea do córrego Gumitá, Engefoto, 2006.
- Pág. 186 Vista parcial do bairro Duque de Caxias.
- Pág. 194 Centro de atendimento ao turista “Ezequiel José Roberto”, na praça Rachid Jaudy (em construção).
- Pág. 205 Chafariz do Mundéu, na praça Bispo Dom José.
- Pág. 212 Conjunto residencial Despraiado, no bairro Despraiado.
- Pág. 240 Hospital e Pronto Socorro Municipal de Cuiabá “Dr. Henrique de Aquino”.
- Pág. 264 Fundação Abrigo Bom Jesus, no bairro Dom Aquino.
- Pág. 326 Palácio das artes marciais “Iusso Sinohara”, no bairro Cidade Alta.
- Pág. 334 Mirante do parque Mãe Bonifácia.
- Pág. 348 Mercado varejista do Porto Antônio Moisés Nadaf.
- Pág. 357 Ponte Sérgio Motta, sobre o Rio Cuiabá.
- Pág. 358 Transporte coletivo em Cuiabá.
- Pág. 372 Torre Marechal Rondon, no centro da cidade.
- Pág. 382 Avenida Manoel José de Arruda (Av. Beira-Rio).
- Pág. 390 Estação de tratamento de água São Sebastião.
- Pág. 426 Festival de Siriri, 2006.
- Pág. 446 Ronda policial na praça 8 de abril.
- Pág. 465 Vista de Cuiabá.
- Pág. 466 Vista noturna da Avenida Getúlio Vargas.
- Pág. 479 Palácio Alencastro, sede da Prefeitura Municipal, na praça Alencastro.
- Pág. 480 Pilotis do Palácio Alencastro.



Produção Editorial



(65) 3624 8711

[www.carrionecarracedo.com.br](http://www.carrionecarracedo.com.br)

Impressão

**GRÁFICA**  
**PRINT**  
IMPRIMINDO COM MAIS QUALIDADE  
(65) 3617-7600

Realização



Apoio

