

EVOLUÇÃO URBANA DE CUIABÁ



PREFEITURA DE

Cuiabá

CONSTRUINDO O FUTURO



WILSON PEREIRA DOS SANTOS
Prefeito de Cuiabá

FRANCISCO BELLO GALINDO FILHO
Vice-prefeito

MOISES DIAS DA SILVA
Secretário Municipal de Governo

FLÁVIO DONIZETE GARCIA
Secretário Municipal de Comunicação

ARCHIMEDES PEREIRA LIMA NETO
Secretário Municipal de Meio
Ambiente e Desenvolvimento Urbano

OSMÁRIO FORTE DALTRO
Secretário Municipal de Trabalho,
Desenv. Econômico e Turismo

USSIEL TAVARES DA SILVA FILHO
Procurador-geral

FRANCISCO BELLO GALINDO FILHO
Secretário Municipal de Planejamento,
Orçamento e Gestão.

EDIVÁ PEREIRA ALVES
Secretário Municipal de Trânsito e
Transporte Urbano

ADRIANA BUSSIKI SANTOS
Presidente do Instituto de
Planejamento e Desenvolvimento
Urbano

ADEVAIR CABRAL
Secretário Municipal de Cultura

MAURÉLIO DE LIMA B. RIBEIRO
Secretário Municipal de Saúde

AURÉLIO AUGUSTO G. DA SILVA
Secretário Municipal de Esporte e
Cidadania

JOÃO EMANUEL MOREIRA LIMA
Presidente da Agência Municipal de
Habitação Popular

CELCITA ROSA PINHEIRO DA SILVA
Secretária Municipal de Assistência
Social e Desenvolvimento Humano

GUILHERME FREDERICO DE M. MÜLLER
Secretário Municipal de Finanças

MARIA DO ROSÁRIO A. ORQUIZA
Ouvidora-geral do Município de
Cuiabá

RONALDO ROSA TAVEIRA
Presidente do Instituto de Prev.
Social dos Serv. de Cuiabá

JOSÉ EUCLIDES DOS SANTOS FILHO
Secretário Municipal de
Infraestrutura

CARLOS CARLÃO P. DO NASCIMENTO
Secretário Municipal de Educação

LUIZ MÁRIO DE BARROS
Auditor-chefe

PEDRO LUIZ SINOHARA
Diretor-presidente da Agência
Municipal de Saneamento

PREFEITURA MUNICIPAL DE CUIABÁ
INSTITUTO DE PLANEJAMENTO E DESENVOLVIMENTO URBANO
DIRETORIA DE PESQUISA E INFORMAÇÃO

EVOLUÇÃO URBANA DE CUIABÁ

DATA-BASE: DEZ. DE 2009

Cuiabá, Janeiro de 2010

2010. Prefeitura Municipal de Cuiabá/IPDU

Ficha catalográfica

CUIABÁ. Prefeitura Municipal de Cuiabá / Evolução Urbana de Cuiabá. / IPDU - Instituto de Planejamento e Desenvolvimento Urbano. Cuiabá: 2010. 46 p.

Instituto de Planejamento e Desenvolvimento Urbano - IPDU
Praça Alencastro, Palácio Alencastro, 3.º Andar.
78005-580 - Cuiabá/MT - Brasil
Fone: (0xx65) 3645 6200 Telefax: (0xx65) 3645 6202
cibercorreio: ipdu.dpi@gmail.com
cibersede: <http://www.cuiaba.mt.gov.br/orgaos/ipdu>

INSTITUTO DE PLANEJAMENTO E DESENVOLVIMENTO URBANO – IPDU

ADRIANA BUSSIKI SANTOS
Presidente

FRANCINEIDE AGUIAR DA FONSECA
Diretora-executiva

JANDIRA MARIA PEDROLLO
Diretora de Pesquisa e Informação

MÁRCIO ALVES PUGA
Assessor Técnico

ALECY ALVES PEREIRA
Assessora de Comunicação

CATARINA GONÇALVES DE ALMEIDA
Assessora Jurídica

ADEMAR POPPI
Diretor de Projetos Especiais

TATIANA MONTEIRO COSTA E SILVA
Diretora de Plano Diretor

ABÍLIO MATEUS
Gerente de Cartografia

EQUIPE TÉCNICA

Elaboração

JANDIRA MARIA PEDROLLO (arquiteta)

CLARICE LEITE GARCIA SILVA (pedagoga)

Colaboração

MILENY BATISTA DE SOUZA (estagiária)

Mapas

JANICE PROENÇA DA CRUZ (técnica em edificações)

Revisão

CHAUKE STEPHAN FILHO (licenciado em letras)

Capa

Criação: LOUISE LOGSDON (Arquiteta)

Foto: JANDIRA MARIA PEDROLLO (Arquiteta)

APRESENTAÇÃO

O Instituto de Planejamento e Desenvolvimento Urbano, pela Diretoria de Pesquisa e Informação, tem a satisfação de oferecer à população cuiabana a compilação documental *Evolução Urbana de Cuiabá*. Esta publicação reúne dados atualizados até dezembro de 2009. Traz a relação das localidades que compõem a área urbana de Cuiabá e informações correspondentes à época de sua formação e ainda mapa ilustrativo a que se chamou Mapa da Evolução Urbana de Cuiabá.

Sua consulta servirá aos cidadãos para melhor compreensão da formação da Macrozona Urbana de Cuiabá, desde os primórdios da ocupação da cidade até a atualidade.

Adriana Bussiki Santos

Presidenta do Instituto de Planejamento e Desenvolvimento Urbano

METODOLOGIA

Na elaboração da *Evolução Urbana de Cuiabá* foram consultados primeiramente documentos descritivos da cidade desde os primórdios de sua ocupação. Posteriormente o estudo valeu-se das informações referentes aos projetos de parcelamento aprovados na Prefeitura, dos mapas de evolução urbana disponíveis no IPDU, bem como das informações fornecidas por técnicos dos setores de Aprovação de Projetos, Habitação e Fiscalização. No referente às ocupações irregulares, textos jornalísticos da imprensa local serviram de fonte, assim como o saber do IPDU sobre a cidade, acumulado ao longo de considerável tempo de acompanhamento da evolução da cidade. Para o esclarecimento de algumas questões foi útil o acervo fotográfico do IPDU. Também serviram outras fotografias constantes de alguns livros.

O trabalho contou principalmente com informações oficiais provenientes de outras instituições. Foram boas fontes a Secretaria Municipal de Meio Ambiente e Desenvolvimento Urbano, a Agência Municipal de Habitação Popular, o Governo do Estado. Sua contribuição referiu-se à aprovação, implementação e/ou regularização de loteamentos e conjuntos habitacionais, questões de sua responsabilidade. Porém, nem sempre foram prestadas informações, razão por que informações extraoficiais foram levantadas por técnicos à frente de diversas ações nas localidades estudadas, onde colheram dados junto à comunidade, tendo também servido matérias da mídia local e ainda nossos estudos e observações da cidade, regularmente procedidos.

A metodologia deste trabalho renova-o, complementa e corrige, sempre que para isso contemos com mais informações que assim o possam enriquecer, tornando-o cada vez mais proveitoso e seguro como fonte de informação a serviço do conhecimento da cidadania sobre si mesma.

ABREVIATURAS UTILIZADAS

Ass. Inf.	assentamento informal
C.H.	Conjunto Habitacional
Desm.	desmembramento
Desm. Reg.	desmembramento regularizado
Jd.	Jardim
Lot.	loteamento
Lot. Reg.	loteamento regularizado
N.H.	Núcleo Habitacional
Pq.	Parque
Res.	Residencial

EVOLUÇÃO URBANA DE CUIABÁ

Cuiabá, hoje um dos principais polos de desenvolvimento da Região Centro-Oeste do Brasil, nasceu da expansão das bandeiras na busca de riquezas e na conquista de novas fronteiras. Com as descobertas das Lavras do Sutil em 1722, no morro do Rosário, no lugar denominado Tanque do Arnesto, teve início a ocupação da Região Central da cidade, à margem direita do córrego da Prainha. O povoamento teve como limites naturais, à esquerda, o morro do Rosário e, à direita, como ponto mais distante, o morro da Boa Morte.

No ano de 1723, nas proximidades do córrego, num lugar plano e mais elevado, foi construída a Igreja Matriz, dedicada ao Senhor Bom Jesus de Cuiabá. Próximo às minas, os escravos construíram uma capela dedicada a São Benedito. As minas e a Igreja Matriz foram importantes focos de atração do povoamento da cidade no sentido leste-oeste. Assim orientadas, foram surgindo ruas paralelas ao córrego da Prainha, aproveitando as curvas de nível do terreno, e nelas levantadas as primeiras habitações que consolidariam o espaço urbano de Cuiabá.

Distante 1,5km das Lavras do Sutil, à margem esquerda do rio Cuiabá, foi construído um porto, criando novo eixo de expansão do núcleo urbano. O Porto Geral ligava Cuiabá ao centro político-econômico do Brasil pela navegação nas bacias do Paraguai e do Plata.

Após a chegada do governador Rodrigo César de Menezes, em 1727, o povoado foi elevado à categoria de vila com o nome de Vila Real do Senhor Bom Jesus de Cuiabá e iniciou-se, ao redor do Largo da Matriz, a construção de prédios públicos para abrigar a administração portuguesa em Mato Grosso.

No decorrer do século XVIII, as diversas crises pelas quais passou Cuiabá fizeram que se alternassem fases de fluxo e de refluxo populacional, tendo por consequência a expansão descontínua do espaço urbano. Mesmo

assim, por volta de 1775, a área central da cidade já se encontrava definida. Mapas da Vila dos anos 70 do século XVIII mostram na margem direita do córrego da Prainha as Igrejas Matriz e Senhor do Passos, além da Igreja do Rosário, esta na margem esquerda; no morro da Boa Morte um largo vazio, local onde será edificada, no início do século XIX, a Igreja Nossa Senhora da Boa Morte, além dos Largos da Matriz e da Mandioca. Essa primeira área povoada estende-se ao longo do córrego da Prainha, entre as minas e seu entorno, de um lado, e a foz do córrego Cruz da Alma doutro lado, local este último onde hoje a Avenida Isaac Póvoas encontra a Praça Ipiranga. À margem direita do córrego da Prainha o espaço urbano estende-se entre o Largo da Boa Morte e seu entorno até o Campo d'Ourique, atual Praça Moreira Cabral (endereço do Palácio Pascoal Moreira Cabral, nova sede da Câmara Municipal de Cuiabá). Na margem esquerda do Prainha o povoamento ainda rarefeito concentrou-se nas imediações da Igreja do Rosário e nas proximidades da subida onde se localiza hoje a Santa Casa de Misericórdia, construção que data do início do século XIX. Eram três as pontes do córrego da Prainha: uma localizava-se próximo das Minas, outra nos fundos da Igreja Senhor dos Passos e a última na altura da atual Travessa João Dias.

Elevada à categoria de cidade em 1818, Cuiabá seria logo depois, em 1836, declarada oficialmente capital provincial, fato decisivo na configuração e fixação de suas características urbanísticas: a construção de edifícios públicos diversificou e enriqueceu o repertório arquitetônico, tornando o desenho urbano nítido. Em meado do século XIX, o povoado de Cuiabá ligou-se ao povoado do Porto, reunindo cerca de 10.000 habitantes. A malha viária central ganhou contornos claros com a definição das Ruas de Baixo, do Meio e de Cima (atuais Ruas Galdino Pimentel, Ricardo Franco e Pedro Celestino, respectivamente). Esta última transformou-se na mais importante rua da vila, seguida da Rua Bella do Juiz (atual Rua 13 de Junho), via nobre de ligação entre o Largo da Matriz e o Porto Geral. As ruas transversais começaram a se definir tendo como pontos de amarração o córrego da Prainha, o Largo da Matriz e a Igreja da Boa Morte. O Largo, que existia na parte lateral da Igreja Matriz, passou a

ser chamado Largo do Palácio Provincial, após a construção do edifício-sede do governo. Com desenhos definidos, as praças passaram a constituir pontos de atração, amarrando novas vias paralelas e transversais. A mancha urbana se adensa entre o Largo da Mandioca e os Largos do Palácio Provincial e da Matriz. O movimento urbanístico decorrente da transferência da capital para Cuiabá contribuiu para que, no início do século XX, a cidade começasse a ganhar as características de metrópole que tem hoje.

Na segunda metade do século XIX, a Guerra do Paraguai repercutiu na fisionomia da cidade. No Porto Geral, às margens do Cuiabá, assentou-se o acampamento militar Couto Magalhães, dando origem à formação de um bairro popular que atingiria grande densidade populacional na primeira metade do século XX. Em frente ao Porto, na margem direita do rio Cuiabá, formou-se novo núcleo urbano, a partir das instalações militares de um acampamento e de uma prisão. Assim nascia Várzea Grande, cuja fundação oficial deu-se em 15 de maio de 1867, tendo sido desmembrada de Cuiabá em 23 de setembro de 1948.

Nessa fase o crescimento urbano permeava os dois polos de atração nucleados anteriormente: o das minas do Rosário e o do Porto Geral. O crescimento deu-se do Rosário em direção ao Porto, seguindo duas vias de ligação: uma pela margem direita do Prainha, continuando a Rua Bella do Juiz, e outra pela margem esquerda, a partir da Santa Casa, esta utilizada pelos pescadores, posteriormente chamada Rua Nova, atual Rua D. Aquino. A construção do Arsenal de Guerra, do Quartel da Legião da 1.^a Linha, do Laboratório Pirotécnico e da Cadeia Pública, nas proximidades do Porto Geral, promoveu o ordenamento de importantes vias públicas presentemente chamadas 13 de Junho e 15 de Novembro. Porém o tecido urbano apresentava muitos cortes, pois não se fez contínua e uniformemente: grandes lacunas espaçavam os pequenos aglomerados de casas que esboçavam as novas vias.

Em 1858 foi fundado o Seminário da Conceição, na colina do Bom Despacho, e em 1871 foi construído um chafariz, no Largo da Conceição, ao pé do morro posteriormente denominado Dom Bosco. Várias moradias

construíram-se no Largo da Conceição e arredores, morro acima na direção da Santa Casa de Misericórdia — começava o Mundéu.

No final do século XIX, com a expansão da atividade extrativista e da produção agroindustrial, consolidou-se a mancha urbana do Porto Geral. Teve início também a integração da pequena localidade do Coxipó à malha urbana da cidade. O Coxipó veio a se firmar definitivamente como aglomerado urbano após a abertura da estrada para Campo Grande, nos anos de 1940.

Com o declínio da economia das usinas de cana-de-açúcar e da exportação da borracha, Cuiabá conheceu período de profunda estagnação econômica. A cidade ensimesmada passou a estado de quase isolamento, não se operando nela nenhuma mudança urbana por largo tempo. Em contrapartida, curiosamente, fez-se o letargo econômico acompanhar do avivamento das tradições cuiabanas, um quê de efervescência cultural num certo sentido compensatório da mediocridade da vida econômica. A cidade, isolada pela reduzida navegação do rio Cuiabá e pela falta de estradas, teve intensificadas as relações comunitárias de reciprocidade. A retomada do crescimento só se daria a partir dos anos 40 do século passado, no período da interventoria de Júlio Müller, pela efetiva intervenção do poder público no meio urbano. Na área central, rompendo com os padrões tradicionais do arruamento, desde o Jardim Alencastro, antigo Largo do Palácio, abriu-se uma larga rua, por sobre a antiga Rua Poconé. A nova via recebeu o nome de Avenida Getúlio Vargas. Nela foram construídos o Grande Hotel, o Cine-Teatro e as repartições do serviço público. Na região do Porto Geral construiu-se a primeira ponte de concreto do rio Cuiabá, a Júlio Müller, que ligou Cuiabá ao município vizinho de Várzea Grande, franqueando o trânsito que de Cuiabá demanda as cidades do Norte e do Oeste mato-grossenses.

Direcionando o crescimento da cidade no sentido norte, realizou-se na Avenida Getúlio Vargas série de importantes construções, como o Colégio Estadual de Mato Grosso e, adiante, cerca de 1km da atual Rua Batista

das Neves, o Quartel do 16.º Batalhão de Caçadores, hoje 44.º Batalhão de Infantaria Motorizada, além da Estação de Tratamento de Água, na rua Presidente Marques e o Campo de Aviação nas imediações da atual Vila Militar, localizada na Av. Miguel Sutil, como também, na Rua 13 de Junho, um Centro de Saúde. No final do governo de Júlio Müller executou-se o levantamento da Planta Cadastral e o Plano de Expansão e Urbanização da Cidade. Depois de 1945, prolongou-se a Avenida Getúlio Vargas até o final, na Praça 8 de Abril, havendo sua urbanização sido completada com a doação de lotes à elite local, que nela ergueu residências de alto padrão.

Em 1948 o poder público municipal, pela Lei n.º 11, autorizou a doação de terreno à Fundação da Casa Popular para a construção de moradias, sendo este o primeiro conjunto habitacional construído em Cuiabá, consolidando a ocupação do espaço no entorno da Av. Getúlio Vargas, iniciada no Governo Júlio Müller. A construção de Brasília imprimiria forte impulso desenvolvimentista a toda a Região Centro-Oeste. Cuiabá, enquanto capital de Mato Grosso, rapidamente despontou como centro de captação e distribuição de recursos para as áreas agricultáveis e as de expansão da bovinocultura no Estado de Mato Grosso. Com o início da construção da Rodovia Cuiabá — Porto Velho chegaram à região os primeiros migrantes. Cuiabá deixava de ser uma cidade de “fim-de-linha” para assumir a posição de medianeira urbana do projeto de integração nacional da Amazônia meridional. A construção da Ponte Nova no rio Cuiabá em 1964 fortaleceu mais ainda a ligação com Várzea Grande e estimulou o prolongamento da rua Barão de Melgaço até o rio.

Em 1966 o governo estadual, pressionado pelas migrações que começaram a acelerar incontroladamente o crescimento urbano, criou a Companhia de Habitação Popular do Estado de Mato Grosso (Cohab), responsável pela construção do Núcleo Cidade Verde, hoje mais conhecido como Cohab Velha, nas proximidades do rio Cuiabá, primeiro núcleo de habitação popular de iniciativa estadual e polo de atração de crescimento na direção oeste da cidade. Estimulou-se o adensamento dos bairros próximos, como Goiabeiras e Cidade Alta.

Por volta de 1968 as frentes pioneiras do Norte mato-grossense já haviam transformado Cuiabá na base urbana regional de apoio ao processo de expansão. Em função desse crescimento foram tomadas as seguintes medidas urbanísticas na cidade de Cuiabá: a abertura de um amplo corredor, a partir da Igreja do Rosário até o Porto, com a canalização do córrego da Prainha, a construção de pontes de concreto e a abertura de pistas laterais; o asfaltamento e a arborização da Avenida 15 de Novembro até a Ponte Júlio Müller ; a iluminação a vapor de mercúrio; e a construção da primeira rodoviária de Cuiabá, na Rua Miranda Reis. Marca essa época a demolição da antiga Catedral do Senhor Bom Jesus de Cuiabá e em seu lugar a posterior construção da Basílica do Senhor Bom Jesus de Cuiabá, obra que por ter custado a demolição da velha matriz alguns ainda hoje lastimam, compenetrados do maior valor do que se perdeu diante do que se ganhou na (des)construção.

A criação de cursos de nível superior pelo governo estadual levou posteriormente à construção dos edifícios do Instituto de Ciências e Letras de Cuiabá, na Avenida Fernando Correa, no Coxipó da Ponte, que formaram, juntamente com as instalações do Centro de Vivência, o núcleo originário da Universidade Federal de Mato Grosso, posteriormente criada e implementada pelo governo federal; o asfaltamento da Avenida Fernando Correa reforçou o corredor de ligação do Centro com o Coxipó e em poucos anos esta via orientava o crescimento da cidade na direção sudeste. Com a finalidade de formar um anel rodoviário foram construídas a Avenida Miguel Sutil e a Avenida Beira-Rio (atualmente denominada Avenida Prefeito Manoel José de Arruda). Hoje estão integradas à cidade como vias preferenciais e não perimetrais.

O crescimento da cidade trouxe também a revalorização da memória urbana com a construção dos calçadões nas ruas setecentistas do Centro. Ao devolver esse espaço tradicional à população, agora defeso aos veículos, a cidade assume a consciência do seu passado como importante marca de sua identidade no presente.

No decorrer dos anos setentas, a expansão dos serviços públicos tornou insuficientes as instalações do Palácio do Governo. As secretarias e autarquias do governo estadual se dispersavam por vários edifícios particulares do Centro da cidade. O adensamento do Centro aumentou os problemas de trânsito, prejudicando o acesso do público aos serviços da administração pública. Então foi preciso ao governador José Fragelli interferir no traçado urbanístico da cidade. Criou novo eixo de crescimento com a construção do Centro Político-Administrativo do Estado (CPA). O processo de descentralização alargou o sítio urbano pela incorporação de novas áreas. Ligando o novo centro político ao Centro da cidade, foi aberta uma avenida, extensão da Avenida da Prainha, que recebeu o nome de Avenida Historiador Rubens de Mendonça. A abertura da importante via acompanhou-se da instalação de infraestrutura e da decisão do então DNER de pavimentar o anel rodoviário (Avenida Miguel Sutil) e de construir viadutos nos cruzamentos da Avenida Miguel Sutil com as avenidas Historiador Rubens de Mendonça e Fernando Correa. A disponibilidade de áreas livres e de infraestrutura condicionou na região do CPA a construção de conjuntos habitacionais para atender a população de baixa renda (CPA I, II, III, IV) e a classe média (Morada do Ouro). A ocupação gradativa do Conjunto Habitacional do CPA iniciou-se no segundo semestre de 1979. O córrego da Prainha (Avenida Tenente Coronel Duarte) anteriormente canalizado foi também coberto e a avenida ampliada com mais duas faixas e um canteiro central. Na mesma época foi edificado, no Bairro Cidade Alta, o Estádio de Futebol Governador José Fragelli, conhecido como Verdão.

Nas últimas décadas as áreas vazias do sítio urbano vêm sendo paulatinamente ocupadas, consolidando-se cada vez mais a junção do Centro da cidade com o Distrito do Coxipó da Ponte e com o CPA. No processo de crescimento da cidade deu-se a conurbação com o município adjacente, Várzea Grande, formando o Aglomerado Urbano Cuiabá - Várzea Grande, sendo sua criação estabelecida pela Lei Complementar Estadual n.º 028/93 e disposta pela Lei Complementar Estadual n.º 83/2001.

Nos últimos anos, a expansão da cidade sucede principalmente por meio dos condomínios fechados. Atualmente duas grandes intervenções têm lugar no território municipal: iniciou-se a construção da Av. das Torres e a do Contorno Norte, empreendimentos que acarretarão mudanças significativas na configuração da cidade.

No ano de 2007 teve início a construção da Av. das Torres. Esta avenida estrutural tem por finalidade desafogar o tráfego na Av. Fernando Correa. A Avenida interligará a região do Bairro Pedra 90 à do Córrego do Barbado, no Bairro Pedregal, onde está projetada outra via estrutural. Sua construção está provocando significativas alterações no desenvolvimento dos bairros localizados no seu entorno, pois já é polo de atração de novos empreendimentos imobiliários.

O outro empreendimento, a Rodovia do Contorno Norte, o Rodoanel, como também é chamada, será uma via expressa que, partindo do km 394 da BR 364, na zona rural, saída para Rondonópolis, contornará a área urbana no sentido norte até atingir a região do Sucuri, a Oeste, seguindo para Várzea Grande pelas comunidades de Passagem da Conceição, até atingir a BR 163, a aproximadamente 6km do Trevo do Lagarto. Essa rodovia atuará como um novo polo de atração, o que possivelmente propiciará a chegada da mancha urbana até a mesma, induzindo o aumento do perímetro urbano, apesar de a Lei Complementar n.º 150/2007, Lei do Plano Diretor de Desenvolvimento Estratégico, proibir a ampliação do perímetro urbano pelo prazo mínimo de 10 anos.

Bibliografia: Júlio De Lamônica Freire. Por uma poética popular da arquitetura. Cuiabá , Edufmt, 1997; Cassio Veiga de Sá. Memória de um cuiabano honorário - 1939-1945. Cuiabá, s/d; Leis Municipais e Estaduais; Diretoria de Pesquisa e Informação (DPI) do IPDU.

REGIÃO NORTE

BAIRRO	LOCALIDADE	Ocupação	FONTE	OBSERVAÇÃO
1. Centro Político-Administrativo	Águas Nascentes – ass. inf.	1991 / 2000	IPDU / DPI	Remoção com reassentamento no N.H. Milton Figueiredo, na AEU Oeste, em 2008
	Centro Político-Admin. – lot..	1971 / 1980	Década de 1970/IPDU/DPI	
	Instituto Nacional de Pesquisas Espaciais - INPE	1971 / 1980	1972 /1973 – site do Inpe	
	Jd. Itapuã – ass. inf.	1991 / 2000	IPDU/DPI	Aproximadamente 1998
	Jd. União – lot.reg.	1991 / 2000	1996 – jornal	17/12/2007 – regularização
	Paiguás II – ass. inf.	1991 / 2000	Aproximadamente 2000 - jornal	Parte no Bairro Paiguás
	Três Poderes – ass. inf.	1991 / 2000	14/08/1997 – jornal	
2. Jardim Florianópolis	Jd. Florianópolis – lot.reg.	1991 / 2000	1991 – jornal	20/10/1992 – regularização
3. Jardim Vitória	Jd. Vitória – lot.reg.	1981 / 1990	1988 – jornal	20/10/92 – regularização
4. Morada da Serra	CPA I – n.h.	1971 / 1980	1977 – Cuiabá na Nova Realidade Socio-política do Estado	1979 – entrega das chaves
	CPA II – n.h.	1981 / 1990	10/09/1981 – jornal (inauguração)	
	CPA III – n.h.	1981 / 1990	10/1982 – jornal (inaug. das casas)	
	CPA IV – n.h.	1981 / 1990	1985 – jornal (inaug. das casas)	
	Jd. Brasil – lot.reg.	1981 / 1990	1987 – jornal	1992 – regularização
	Ouro Fino – desm. reg. parcial ⁽¹⁾	1981 / 1990	1988 – foto	1997 – regularização
	Tancredo Neves (incl. Centro América) – desm. reg. parcial ⁽¹⁾	1981 / 1990	1987 – IPDU / DPI	Parte no Morada do Ouro
	Três Lagoas – desm. reg. ⁽¹⁾	1981 / 1990	1988 – IPDU / DPI	30/06/92 – regularização
	Vila Nova – desm. reg. ⁽¹⁾	1981 / 1990	1988 – IPDU/DPI	23/09/1993 – regularização
Vila Rosa – desm. reg. ⁽¹⁾	1981 / 1990	1988 – IPDU / DPI	07/07/92 – regularização	

(1) Loteamento aprovado na modalidade de desmembramento.

BAIRRO	LOCALIDADE	OCUPAÇÃO	FONTE	OBSERVAÇÃO
5. Morada do Ouro	Coophas (Morada do Ouro) – N.H.	1971 / 1980	1980 – aprovação	Popular Morada do Ouro
	Morada do Ouro II – n.h.	1991 / 2000	02/08/1994 – aprovação	
	Parque Massairo Okamura	1981 / 1990	1989 – criação da reserva ecológica	
	Tancredo Neves – desm. reg. parcial ⁽¹⁾	1981 / 1990	1987 – IPDU / DPI	Parte no Morada da Serra
6. Nova Conquista	Jd. Nova Conquista – ass. inf.	1991 / 2000	10/1991 – jornal	
7. Paiaguás	Departamento Estadual de Trânsito (Detran)	2001 / 2009	Inauguração da sede Paiaguás	
	Jd. Bom Clima – lot.	1971 / 1980	1979 – aprovação	Parte no Despraiado na Região Oeste
	Paiaguás II – ass. inf.	1991 / 2000	Aproximadamente 2000 - jornal	Parte no Centro Pol.-Admin.
	Res. Atlanta – c.h.	1991 / 2000	10/07/1996 – aprovação	
	Residencial Paiaguás – c.h.	1981 / 1990	1985 – aprovação	
8. Paraíso	Novo Paraíso – lot.	1981 / 1990	1988 – IPDU/DPI	
	Santa Tereza – ass. inf.	1991 / 2000	1992 – jornal	Parte na AEU 1, também denominado Novo Paraíso II
9. Primeiro de Março	Jd. 1.º de Março – desm. reg. ⁽¹⁾	1981 / 1990	03/1990 – jornal	20/10/92 – regularização
	João Bosco Pinheiro – lot.	1991 / 2000	1994 - jornal	Desenho do projeto – set./1992
	São Thomé – lot.	2001 / 2009	2002 – aprovação	
10. Três Barras	Altos da Glória – lot.	1991 / 2000	1996 – jornal	parte na AEU 2 21/06/2007 – regularização
	Jd. Umuarama – lot.	1991 / 2000	IPDU/DPI e jornal	13/06/2000 – aprovação parte na AEU 2
	Jd. Umuarama II – lot.	2001 / 2009	31/10/2001 – aprovação	
	Três Barras – lot.	1981 / 1990	1987 – jornal	

BAIRRO	LOCALIDADE	OCUPAÇÃO	FONTE	OBSERVAÇÃO
11. Área de Expansão Urbana 1 (AEU 1)	Jd. Vitória A – cond.	1991 / 2000	26/06/2000 – aprovação	06/2001 – entrega das chaves
	Jd. Vitória B – cond.	1991 / 2000	2000 – CREA	
	Santa Tereza (Novo Paraíso II) – ass. inf.	1991 / 2000	1992 – jornal	Parte no Novo Paraíso, também denominado Novo Paraíso II
12. Área de Expansão Urbana 2 (AEU 2) (Continua)	Altos da Glória – lot. regularizado	1991 / 2000	1996 – jornal	parte no Três Barras 21/06/2007 – regularização
	CPA Norte III – cond.	1991 / 2000	09/01/1998 – aprovação	
	Jd. Aroeira II – lot.	2001 / 2009	07/10/2003 – aprovação	
	Jd. das Aroeiras – lot.	2001 / 2009	18/03/2002 – aprovação	
	Jd. Paraná – lot.	2001 / 2009	20/12/2000 – aprovação	
	Jd. Umuarama – Lot.	1991 / 2000	Jornal	31/10/2001 – regularização parcial
	Morada da Serra I – cond.	1991 / 2000	10/03/1998 – aprovação	
	Morada da Serra II – cond.	1991 / 2000	10/03/1998 – aprovação	
	Morada da Serra III – cond.	1991 / 2000	10/03/1998 – aprovação	
	Morada da Serra IV – cond.	1991 / 2000	10/03/1998 – aprovação	
	Morada da Serra V – cond.	1991 / 2000	06/04/1998 – aprovação	
	Morada da Serra VI – cond.	1991 / 2000	07/05/1998 – aprovação	
	Nova Canaã, 1.ª et. – lot.	2001 / 2009	05/06/2009 – aprovação	
	Nova Canaã, 2.ª et. – lot.	2001 / 2009	16/11/2009 – aprovação	
	Recanto da Serra I – cond.	1991 / 2000	06/04/1998 – aprovação	
	Recanto da Serra II – cond.	1991 / 2000	07/05/1998 – aprovação	
	Res. Altos da Colina – cond.	1991 / 2000	IPDU/DPI	Aproximadamente em 1999
	Res. Ana Maria – cond.	1991 / 2000	18/02/1998 – aprovação	
Res. Buriti – lot.	2001 / 2009	02/07/2008 – aprovação		
Res. Clocy Hugueney – lot.	2001 / 2009	13/06/2008 – aprovação		

BAIRRO	LOCALIDADE	OCUPAÇÃO	FONTE	OBSERVAÇÃO
(Continuação) Área de Expansão Urbana 2 (AEU 2)	Res. Ilza Therezinha Picoli Pagot – c.h.	2001 / 2009	18/06/2007 – aprovação	
	Res. Jardim Nova Morada – lot.	2001 / 2009	27/03/2009 – aprovação	
	Res. Jd. Celeste – lot.	2001 / 2009	29/09/2004 – aprovação	Fora da área urbana
	Res. Pádova – lot.	2001 / 2009	09/06/2004 – aprovação	
	Res. Wantuil de Freitas – c.h.	2001 / 2009	28/06/2007 – aprovação	
	Senador Jonas Pinheiro – lot.	2001 / 2009	18/11/2008 – aprovação	
	Serra Dourada – ass. inf.	2001 / 2009	IPDU/DPI	Jan. 2005
	Vila da Serra I – cond.	1991 / 2000	13/12/1999 – aprovação	
	Vila da Serra II – cond.	1991 / 2000	13/12/1999 – aprovação	
	Vila da Serra III – cond.	1991 / 2000	13/12/1999 – aprovação	
	Vila da Serra IV – cond.	1991 / 2000	13/12/1999 – aprovação	
	Vila da Serra V – cond.	1991 / 2000	06/04/1998 – aprovação	
	Vila da Serra VI – cond.	1991 / 2000	06/04/1998 – aprovação	

REGIÃO SUL

BAIRRO	LOCALIDADE	Ocupação	FONTE	OBSERVAÇÃO
1. Altos do Coxipó	Res. Altos do Coxipó I – lot.	1981 / 1990	1984 – aprovação	
	Res. Altos do Coxipó II – lot.	1981 / 1990	1985 – aprovação	
2. Cohab São Gonçalo	João P. de Arruda – n.h.	1971 / 1980	1978 - Cuiabá na Nova Realidade Sociopolítica do Estado	
	São Gonçalo III – ass. inf.	1991 / 2000	Aproximadamente 1996 - Jornal	Ocupação sobre lagoa de tratamento de esgoto
3. Coophema	Aquário – lot.	1971 / 1980	1976 - Cuiabá na Nova Realidade Sociopolítica do Estado	
	Coophema – n.h.	1971 / 1980	1975 – aprovação	
	Parque da Saúde	2000 / 2008	2000 – decreto de criação	2002 – inauguração
4. Coxipó	Enzo Ricci – desm.	1971 / 1980	Mapa da evolução urbana PDDU – 1991	
	Horto Florestal Tote Garcia	1951 / 1960	1953 – Site da Prefeitura	
	Jd. Alencastro – lot.	1961 / 1970	Mapa da evolução urbana PDDU – 1991	
	Jd. Apoena – cond.	1971 / 1980	1979 - Cuiabá na Nova Realidade Sociopolítica do Estado	
	Lucinópolis – lot.	1961 / 1970	Mapa da evolução urbana PDDU – 1991	
	Res. Caminho de São Gonçalo – cond.	1991 / 2000	24/02/2000 – aprovação	Jun./01 – entrega das chaves
	Res. Santorini – lot. fechado	1981 / 1990	12/08/1981 – aprovação	
	Santa Rita – lot.	1961 / 1970	Mapa da evolução urbana PDDU – 1991	
	Vila Balneário São João – lot.	1961 / 1970	Mapa da evolução urbana PDDU – 1991	
5. Jd. Comodoro	Jd. Comodoro I – desm. ⁽¹⁾	1981 / 1990	1980 – aprovação	
	Jd. Comodoro II – desm. ⁽¹⁾	1981 / 1990	1984 – aprovação	
6. Jd. das Palmeiras	Jd. das Palmeiras – lot.	1981 / 1990	1979 - Cuiabá na Nova Realidade Sociopolítica do Estado	
7. Jd. dos Ipês	Jd. dos Ipês – lot.	1981 / 1990	1983 – aprovação	

BAIRRO	LOCALIDADE	Ocupação	Fonte	Observação
8. Jd. Fortaleza	Jd. Fortaleza – lot.	1981 / 1990	1989 – jornal	20/03/1995 – regularização
	Jd. Liberdade – ass. inf.	1991 / 2000	Fev./ 1997 – jornal	parte na AEU Manduri
9. Jd. Gramado	Jd. Botânico – cond.	2001 / 2009	24/10/2002 – aprovação	
	Jd. Gramado I – lot.	1981 / 1990	1981 – aprovação	
	Jd. Gramado II – lot.	1981 / 1990	1984 – aprovação	
	Pq. Geórgia – lot.	1971 / 1980	1980 – aprovação	Parte no Parque Geórgia
	Pôr do Sol – cond.	2001 / 2009	25/04/2003 – aprovação	
10. Jd. Industriário	Império do Sol – ass. inf.	2001 / 2009	2001 – jornal	Próximo à penitenciária
	Jd. Botânico – ass. inf.	2001 / 2009	IPDU/DPI	Aproximadamente 2004
	Jd. Industriário – c.h.	1981 / 1990	09/01/1991 – aprovação	
	Jd. Industriário II, 1.ª etapa – lot.	1991 / 2000	12/11/1990 – aprov. 3.ª et.	
	Jd. Industriário II, 2.ª etapa – N.H.	1991 / 2000		
	Nova Esperança II – desm. ⁽¹⁾	1981 / 1990	20/02/1985 – aprovação	
	Pq. Nova Esperança III – 3.ª Et.	1991 / 2000	07/06/1995 – aprovação	
11. Jd. Mossoró	Jd. Mossoró – lot.	1981 / 1990	1984 – aprovação	Parte invadida
	Res. Nova República – lot.	1981 / 1990	31/07/1985 – aprovação	
12. Jd. Passaredo	Jd. Passaredo – lot.	1981 / 1990	1985 – aprovação	
	Recanto do Sol – lot.	1991 / 2000	1997 – aprovação	
13. Jd. Presidente	Jd. Presidente I – lot.	1971 / 1980	1979 - Cuiabá na Nova Realidade Sociopolítica do Estado	
	Jd. Presidente II – n.h.	1981 / 1990	1982 – foto de aérea	
	Jd. Santana – lot.	1981 / 1990	IPDU/DPI	Parte no bairro São José
	Res. Coxiponés I – cond.	1991 / 2000	18/02/2000 – aprovação	04/2001 – entrega das chaves
	Santa Terezinha – lot.	1991 / 2000	11/1999 – contratos	Informado pelo presidente
	Vila Verde – ass. inf.	1971 / 1980	Mapa da evolução urbana PDDU – 1991	Na área verde do Jd. presidente
14. Jordão	Chácara dos Pinheiros – lot.	1971 / 1980	IPDU/DPI	

BAIRRO	LOCALIDADE	Ocupação	FONTE	OBSERVAÇÃO
15. Lagoa Azul	Lagoa Azul – n.h.	1991 / 2000	18/01/1994 – aprovação	
16. N. Sra. Aparecida	Capão de Fora – desm	1981 / 1990	14/09/1982 – aprovação	
	Jd. Buriti – lot.	1971 / 1980	Entre 1976 e 1979 - Cuiabá na Nova Realidade Sociopolítica do Estado	
	Jd. N.ª Sra. Aparecida – lot.	1951 / 1960	Mapa da evolução urbana PDDU – 1991	
17. Nova Esperança	Nova Esperança I – lot.	1971 / 1980	Mapa da evolução urbana PDDU – 1991	
18. Osmar Cabral	Brasil 21 – lot.	2001 / 2009	25/09/2000 – aprovação	
	Osmar Cabral – lot.	1981 / 1990	Foto aérea de 1982	20/10/1992 – regul. 2.ª et.
	Res. Alice Novack – lot.	2001 / 2009	09/06/2008 – aprovação	
19. Parque Atalaia	Altos do São Gonçalo – lot.	2001 / 2009	03/12/2003 – aprovação	
	Cemitério Parque Bom Jesus de Cuiabá	1961 / 1990		Não disponível a informação da década
	Jd. das Oliveiras – lot.	2001 / 2009	13/01/2009 – aprovação	
	Jd. dos Pinheiros – lot.	2001 / 2009	17/09/2004 – aprovação	
	Pq. Atalaia – lot. e c.h.	1981 / 1990	1983 – aprovação	
	Pq. Humaitá I – lot.	. . .		Não possui caract. urbanas
	Pq. Humaitá II – lot.	1981 / 1990	1982 – aprovação	Não possui caract. urbanas
	Pq. Humaitá III – lot.	1981 / 1990	1982 – aprovação	Não possui caract. urbanas
Res. Icarai – cond.	1991 / 2000	30/06/98 – aprovação		
20. Parque Cuiabá	Clube da Caixa Econômica Federal	1961 / 1990		Não disponível a informação da década
	Jockey Club de Mato Grosso – lot.	1991 / 2000	23/08/2000 - aprovação	
	Pq. Cuiabá – c.h.	1971 / 1980	1979 - Cuiabá na Nova Realidade Sociopolítica do Estado	
	Pq. Cuiabá (prolong.) – lot.	1991 / 2000	27/09/1991 – aprovação	
	São Mateus – desm. ⁽¹⁾	1981 / 1990	05/03/1985 – aprovação	
	Sávio Brandão – cond.	2001 / 2009	23/12/2003 – aprovação	

BAIRRO	LOCALIDADE	OCUPAÇÃO	FONTE	OBSERVAÇÃO
21. Parque Geórgia	Parque Geórgia – lot.	1971 / 1980	1980 – aprovação	Parte no Jd. Gramado
	Res. Esperança – lot.	2001 / 2009	22/03/2006 – aprovação	
	Res. Morro de Santo Antônio – cond.	1991 / 2000	25/02/2000 – aprovação	
	Res. Santo Antonio – cond.	1991 / 2000	18/02/2000 – aprovação	
22. Parque Ohara	Parque Ohara – lot.	1971 / 1980	1977 - Cuiabá na Nova Realidade Sociopolítica do Estado	
23. Pascoal Ramos	Marechal Rondon – cond.	2001 / 2009	2002 – aprovação	
	Pascoal Moreira Cabral – cond.	2001 / 2009	2002 – aprovação	
	Pascoal Ramos – lot. e chácaras	1961 / 1970	Mapa da evolução urbana PDDU – 1991	
24. Pedra 90	Jd. São Paulo – lot.	2001 / 2009	03/12/2004 – aprovação	
	Pedra 90 – lot.	1991 / 2000	08/92 – mutirão para construção	1996 – aprovação
	Sonho Meu – c.h.	2001 / 2009	10/2005 – site do Intermat	
	Vista da Chapada – ass. inf.	2001 / 2009		Dentro do loteamento Pedra 90
25. Residencial Coxipó	Getúlio Vargas – ass. inf.	1981 / 1990	1987 – jornal	Área verde do Pq. Res. Coxipó
	Pq. Res. Coxipó – lot.	1981 / 1990	1984 – aprovação	
	Res. Itapajé – lot.	1991 / 2000	17/11/1991 – aprovação	
26. Santa Laura	Santa Laura – lot.	1991 / 2000	IPDU/DPI	
	Santa Maria – lot.	1991 / 2000	IPDU/DPI	
27. São Francisco	Morada do Favai – cond.	1991 / 2000	02/2000 – aprovação	02/04/01 – entrega das chaves
	São Francisco – lot.	1.ª met. do séc. XX	Pesquisa	
28. São Gonçalo Beira-Rio	Lucinópolis – desm.	
	São Gonçalo Beira-Rio	Séc. XVIII	Pesquisa	

BAIRRO	LOCALIDADE	OCUPAÇÃO	FONTE	OBSERVAÇÃO
29. São João del-Rei	Novo Milênio – lot e n.h.	1991 / 2000	1998 – registro no Crea	15/04/08 – aprovação
	São João del-Rei – lot.	1981 / 1990	Foto aérea de 1982	11/12/92 – regularização
	Vila Nova do Coxipó – lot.	2001 / 2009	Aproximadamente 2004 - jornal	30/11/09 - regularização
30. São José	Jd. Santana – lot.	1981 / 1990	IPDU/DPI	Parte no Jd. Presidente
	Lote A2 da Sesmaria São José – Desm. ⁽¹⁾	1981 / 1990	23/10/84 - aprovação	
	Res. Ipê Amarelo – cond.	2001 / 2009	26/04/2002 – aprovação	
	Sesmaria São José – lot.	1981 / 1990	1984 – aprovação	
31. São Sebastião	Avelino Lima Barros – lot. e c.h.	2001 / 2009	02/08/2007 – aprovação	
	Vila São Sebastião – lot. e chácaras	1981 / 1990	Mapa da evolução urbana PD Cuiabá/VG – 1983	
32. Tijucal	Tijucal – n.h.	1981 / 1990	1981 – aprovação	
33. Vista Alegre	Vista Alegre – lot.	1971 / 1980	1978 – Cuiabá na Nova Realidade Sociopolítica do Estado	
34. ZEU do Manduri	Jd. Liberdade – ass. inf.	1991 / 2000	Fev./ 1997 – jornal	Parte no Jd. Fortaleza
	Salvador Costa Marques – lot. e C.H.	2001 / 2009	27/06/2007 – aprovação	
35. Distrito Industrial	Distrito Industrial – lot.	1971 / 1980	Mapa da evolução urbana PD Cuiabá/VG – 1983	23/11/93 – regularização
36. Área de Exp. Urbana 1	Flor do Cerrado – cond.	2001 / 2009	1.º/04/2004 – aprovação	
	Res. Esplanada – cond. vert.	1991 / 2000	20/05/1996 – aprovação	
37. Área de Exp. Urbana 3	Chácara São José – lot.	2001 / 2009	07/07/2004 – aprovação	
38. Área de Exp. Urbana 4	Jd. Pauliceia – lot.	1991 / 2000	05/01/1998 – aprovação	
	Real Parque – lot.	1991 / 2000	16/12/1996 – aprovação	
	Res. Caetés – lot.	2001 / 2009	28/12/2004 – aprovação	
	Termelétrica Mário Covas	2001 / 2009	jornal	Inauguração 2002
	MT Gás	2001 / 2009	criada em 2003	

REGIÃO LESTE

BAIRRO	LOCALIDADE	OCUPAÇÃO	FONTE	OBSERVAÇÕES
1. Bela Marina	Bela Marina – lot.	1981 / 1990	1982 – aprovação	
	Belinha – ass. inf.	2001 / 2009	2001 – IPDU / DPI	Área comum. do Bela Marina
	Res. Ipê Branco – cond.	2001 / 2009	05/11/2002 – aprovação	
	Res. Shangri-lá – cond.	1991 / 2000	IPDU / DPI	Parte no Jd. Shangri-lá
	Shangri-lá – lot.	1971 / 1980	Mapa da evolução urbana PDDU – 1991	Parte no Jd. Shangri-lá
	Via Expressa – lot.	1981 / 1990	Mapa da evolução urbana PDDU – 1991	Parte no Bela Marina
2. Bela Vista	Bela Vista – lot.	1971 / 1980	1979 - Cuiabá na Nova Realidade Sociopolítica do Estado	1983 – regularização, parte no São Roque
	Mirante de Cuiabá – cond.	2001 / 2009	19/11/2003 – aprovação	
3. Boa Esperança	Vila Boa Esperança – lot.	1951 / 1960	Mapa da evolução urbana PDDU – 1991	
4. Bosque da Saúde	Bosque da Saúde – lot.	1961 / 1970	Mapa da evolução urbana PDDU – 1991	Parte no Baú e Jd. Aclimação
	Miguel Sutil – lot.	1961 / 1970	Mapa da evolução urbana PDDU – 1991	Parte no Baú e Região Oeste, Bairros Alvorada e Araés
	Santo Ant. do Pedregal – lot.	1971 / 1980	1977 – Cuiabá na Nova Realidade Sociopolítica do Estado	06/06/2000 – regularizado, parte no bairro Pedregal
5. Cachoeira das Garças	Cachoeira das Garças – lot.	1981 / 1990	1985 – aprovação	
6. Campo Velho	Campo Velho – lot.	1.ª met. do séc. XX	Pesquisa	Campo de Pousos – Déc.. 1930
7. Campo Verde	Carumbé – lot.	1971 / 1980	1975 – IPDU/DPI	1999 – reg. da 1.ª parte, parte no Bairro Carumbé
8. Canjica	Canjica – lot.	1971 / 1980	1977 - Cuiabá na Nova Realidade Sociopolítica do Estado	
9. Carumbé	8 de Abril – ass. inf.	1991 / 2000	Informação de funcionário da Sanecap	Área part. ao lado do São Carlos
	Carumbé – lot.	1971 / 1980	1975 – IPDU/DPI	1999 – reg. da 1.ª parte, parte no Bairro Campo Verde
10. da Lixeira	São João dos Lázarus – lot.	1971 / 1980	Mapa da evolução urbana PDDU – 1991	

BAIRRO	LOCALIDADE	Ocupação	FONTE	OBSERVAÇÕES
11. do Areão	Barro Duro I – lot.	1961 / 1970	Mapa da evolução urbana PDDU – 1991	
	Barro Duro II – lot.	1961 / 1970	Mapa da evolução urbana PDDU – 1991	
	Jd. Guanabara – lot.	1971 / 1980	1979 – Cuiabá na Nova Realidade Sociopolítica do Estado	
	Res. Dunas do Areão – cond.	1991 / 2000	26/03/1999 – aprovação	
	Res. Villa Lobos – cond.	1991 / 2000	2000 – aprovação	
	Vila Jussara – lot.	1961/1970	Mapa da evolução urbana PDDU – 1991	Parte no Jd. das Américas
12. do Baú	Bosque da Saúde – lot.	1961 / 1970	Mapa da evolução urbana PDDU – 1991	Parte no Bosque da Saúde e Jd. Aclimação
	Miguel Sutil – lot.	1961 / 1970	Mapa da evolução urbana PDDU – 1991	Parte no Bosque da Saúde e Região Oeste, Alvorada e Araés
13. do Poção	Apolônio Bouret – desm.	1971 / 1980	Mapa da evolução urbana PDDU – 1991	
	Jd. São Pedro – lot.	1961 / 1970	Mapa da evolução urbana PDDU – 1991	
	Morro da Colina – lot.	1961 / 1970	Mapa da evolução urbana PDDU – 1991	Parte no Dom Aquino
14. do Terceiro	Acampamento Couto Magalhães	1.ª met. do séc. XX	(Considerou-se a 1.ª ocup., ant. Bairro Terceiro)	
	São Mateus – ass. inf.	1961/1990	IPDU/DPI	Parte no Bairro Jd. Europa
	Várzea Ana Poupino – lot.	. . .		
15. Dom Aquino	Gambá – desm.	. . .		
	Morro da Colina – lot.	1961 / 1970	Mapa da evolução urbana PDDU – 1991	Parte no Poção
16. Dom Bosco	Castelo Branco – ass. inf.	1981 / 1990	1988 – jornal	Área verde do lot. Dom Bosco
	Dom Bosco – lot.	1981 / 1990	Mapa da evolução urbana PDDU – 1991	

BAIRRO	LOCALIDADE	OCUPAÇÃO	FONTE	OBSERVAÇÕES
17. dos Araés ⁽²⁾	Miguel Sutil – lot.	1961 / 1970	Mapa da evolução urbana PDDU – 1991	Parte na Região Leste, Bairro do Baú e Bosque da Saúde parte na Oeste, Alvorada
18. dos Bandeirantes	Bandeirantes – lot..	1.ª met. do séc. XX	Legislação	
19. Grande Terceiro	Barbado	1971 / 1980	1978 - Cuiabá na Nova Realidade Sociopolítica do Estado	Parte no Jd. Califórnia
	Campos Elísios – desm.	1971 / 1980	18/04/1979 – aprovação	
	Grande Terceiro – lot.	1971 / 1980	1976 – Cuiabá na Nova Realidade Sociopolítica do Estado	
	Pq. Res. Beira-Rio – cond. vert.	2001 / 2009	2008 – aprovação	
20. Jd. Aclimação	Bosque da Saúde – lot	1961 / 1970	Mapa da evolução urbana PDDU – 1991	Parte do Baú
	Jd. Aclimação A – lot.	1961 / 1970	13/04/1967 – aprovação	
	Jd. Aclimação B – lot.	1961 / 1970	Mapa da evolução urbana PDDU – 1991	Parte na Região Oeste Bairro Alvorada
	Res. Club – lot.	1981 / 1990	IPDU/DPI	
21. Jd. Califórnia	Barbado – ass. inf.	1971 / 1980	1978 – Cuiabá na Nova Realidade Sociopolítica do Estado	Parte no Grande Terceiro
	Jd. Califórnia – lot.	1971 / 1980	1976 – Cuiabá na Nova Realidade Sociopolítica do Estado	
	Jd. Luciana – desm. ⁽¹⁾	1971 / 1980	28/07/1980 – aprovação	
22. Jd. das Américas	Jd. das Américas I – lot.	1971 / 1980	1979 – Cuiabá na Nova Realidade Sociopolítica do Estado	
	Jd. das Américas II – lot.	1971 / 1980	1980 – aprovação	
	Jd. das Américas III – lot.	1971 / 1980	1980 – aprovação	
	Village das Américas I – cond.	2001 / 2009	18/12/2002 – aprovação	
	Village das Américas II – cond.	2001 / 2009	18/12/2002 – aprovação	
	Village das Américas III – cond.	2001 / 2009	18/12/2002 – aprovação	
	Vila Jussara – lot.	1961 / 1970	Mapa da evolução urbana PDDU – 1991	

BAIRRO	LOCALIDADE	Ocupação	FONTE	OBSERVAÇÕES
23. Jd. Eldorado	Vale do Carumbé – lot. (parcial)	1991 / 2000	1991 – jornal 2000 – regul. Vale do Carumbé	Dividido em dois Bairros, Jd. Eldorado e Sol Nascente
24. Jd. Europa	Jd. Europa – n.h.	1971 / 1980	1979 – Cuiabá na Nova Realidade Sociopolítica do Estado	
	São Mateus – ass. inf.	1981 / 1990	IPDU/DPI	Parte no Bairro do Terceiro
25. Jd. Imperial	Jd. Imperial I – c.h.	1981 / 1990	15 / 05 /1990 – aprovação	
	Jd. Imperial II – lot.	1981 / 1990	Déc. de 1980 a 1.ª aprovação	26/09/94 – 2.ª aprovação
	Res. Nova Esperança – cond. vert.	1991 / 2000	08/02/1996 – aprovação	
26. Jd. Itália	21 de Abril – ass. inf.	1991 / 2000	01/1999 – jornal	
	Alpha Ville Cuiabá – lot.	2001 / 2009	09/10/2003 – aprovação	
	Alpha Ville Cuiabá II – lot.	2001 / 2009	23/11/2007 – aprovação	
	Jd. Itália – lot.	1981 / 1990	1985 – aprovação	
	Jd. Itália II – desm. (remanejamento parcial)	1991 / 2000	23/12/92 – aprovação	01/1998 – remanejamento
	Jd. Itália III – lot.	2001 / 2009	2003 – aprovação	
	Jd. Renascer – ass. inf.	1991 / 2000	09/1997 – jornal	
	Parque Tia Nair	2001 / 2009	2003 – criado por lei	2006 - inauguração
	Vila Vertical – desm.	1971 / 1980		Época da construção do CPA
27. Jd. Leblon	Jd. Leblon – lot.	1961 / 1970	Mapa da evolução urbana PDDU – 1991	
28. Jd. Paulista	Jd. Paulista – lot.	1971 / 1980	PDDU – 1991	20/10/96 – regularização
29. Jd. Petrópolis	Antíoco do Couto – desm.	1971 / 1980		Época da construção da UFMT
	Imob. Mato Grosso – desm.	1971 / 1980	Mapa da evolução urbana PDDU – 1991	
	Jd. Petrópolis – n.h.	1971 / 1980	Mapa da evolução urbana PDDU – 1991	
30. Jd. Sangri-lá	Jd. Costa do Sol – lot.	1981 / 1990	1983 – aprovação	
	Shangri-lá – lot.	1971 / 1980	Mapa da evolução urbana PDDU – 1991	Parte no Bela Marina
	Via Expressa – lot	1981 / 1990	Mapa da evolução urbana PDDU – 1991	Parte no Bela Marina
31. Jd. Tropical	Jd. Tropical – n.h.	1971 / 1980	19 / 02 / 76 – aprovação	

BAIRRO	LOCALIDADE	OCUPAÇÃO	FONTE	OBSERVAÇÕES
32. Jd. Universitário	Acácia do Coxipó – c.h.	2001 / 2009	29/06/2004 – aprovação	
	Cohasumt – c.h.	1981 / 1990	1983 – aprovação	
	Pq. Universitário I – lot.	1971 / 1980	1979 – Cuiabá na Nova Realidade Sociopolítica do Estado	
	Quintas do Rio Coxipó – lot.	1981 / 1990	1984 – aprovação	
	Res. Topázio – c.h.	2001 / 2009	23/12/2005 – aprovação	
33. Morada dos Nobres	Jd. Morada dos Nobres – lot.	1971 / 1980	1979 – Cuiabá na Nova Realidade Sociopolítica do Estado	
34. Novo Horizonte	Novo Horizonte – lot.	1981 / 1990	1984 – jornal	
	Três Barras – lot.	1981 / 1990	Mapa da evolução urbana PDDU – 1991	
35. Novo Mato Grosso	Novo Mato Grosso – lot.	1981 / 1990	1986 – jornal	
36. Pedregal	Santo Ant. do Pedregal – lot. regul.	1971 / 1980	1977 – Cuiabá na Nova Realidade Sociopolítica do Estado	06/06/2000 – regularização parte no Bosque da Saúde
37. Pico do Amor	Jd. Kennedy – lot.	1971 / 1980	1976 – Cuiabá na Nova Realidade Sociopolítica do Estado	
	São Benedito – lot.	1951 / 1960	Mapa da evolução urbana PDDU – 1991	
38. Planalto	Planalto A – lot.	1971 / 1980	1978 – Cuiabá na Nova Realidade Sociopolítica do Estado	
	Planalto B – lot.	1971 / 1980	1978 – Cuiabá na Nova Realidade Sociopolítica do Estado	
	Planalto D – lot.			
39. Praeirinho	Praeirinho – lot.	1961 / 1970	Foto aérea de 1968	
40. Praeiro	Praeiro – lot.	1961 / 1970	Mapa da evolução urbana PDDU – 1991	1984 – aprovação
41. Recanto dos Pássaros	Recanto – cond.	2001 / 2009	30/10/2002 – aprovação	
	Recanto do Salvador - c.h.	2001 / 2009	04/05/2004 – aprovação	Parte na AEU
	Pq. Res. Universitário II (Rec. dos Pássaros) – lot. e c.h	1971 / 1980	1980 – aprovação	Popular Recanto dos Pássaros
42. Res. Itamarati	10 de julho – ass. inf.	1991 / 2000		Área verde do Res. Itamarati
	Res. Itamarati – lot.	1981 / 1990	1984 – aprovação	

BAIRRO	LOCALIDADE	OCUPAÇÃO	FONTE	OBSERVAÇÕES
43. Res. Santa Inês	Planalto I – cond.	1991 / 2000	10/03/1998 – aprovação	
	Planalto II – cond.	1991 / 2000	10/03/1998 – aprovação	
	Planalto III – cond.	1991 / 2000	10/03/1998 – aprovação	
	Planalto IV – cond.	1991 / 2000	10/03/1998 – aprovação	
	Planalto V – cond.	1991 / 2000	13/12/1999 – aprovação	
	Santa Inês – c.h. vertical	1981 / 1990	1988 – IPDU/DPI	
44. Res. São Carlos	Res. São Carlos – c.h. vertical	1981 / 1990	1988 – IPDU/DPI	
45. Santa Cruz	Pq. Res. Santa Cruz I – lot.	1971 / 1980	1979 - Cuiabá na Nova Realidade Sociopolítica do Estado	
	Pq. Res. Santa Cruz II – lot.	1981 / 1990	19 /07/1988 – aprovação	
	Pq. Res. Santa Cruz III – lot.	1981 / 1990	1985 – aprovação	
	Pq. Res. Santa Cruz IV – lot.	1981 / 1990	Mapa da evolução urbana PDDU – 1991	
	Res. JK – lot.	1981 / 1990	Mapa da evolução urbana PDDU – 1991	
46. São Roque	São Roque – lot.	1981 / 1990	1984 – aprovação	
	Bela Vista – lot.	1971 / 1980	1979 - Cuiabá na Nova Realidade Sociopolítica do Estado	1983 – regularização. Parte no Bela Vista
47. Sol Nascente	Res. Guaicurus – lot.	1991 / 2000	02/11/1990 – aprovação	
	Vale do Carumbé – lot. (parcial)	1981 / 1990	1986 – Jornal 2000 – regul. Vale do Carumbé	Dividido em dois bairros, Jd. Eldorado e Sol Nascente
48. Terra Nova	Terra Nova – lot. e c.h. vertical	1981 / 1990	1984 – aprovação	
49. Univ. Federal. de MT	UFMT	1971 / 1980	IPDU/DPI	

BAIRRO	LOCALIDADE	OCUPAÇÃO	FONTE	OBSERVAÇÕES
50. Área de Expansão Urbana (AEU)	Altos da Serra – ass. inf.	1991 / 2000	28/08/98 ocupação	Jul./2000 – regularizado junto com Dr. Fábio Leite
	Dr. Fábio Leite – lot.	1991 / 2000	28/08/98 ocupação	Jul./2000 – regularizado junto com Altos da Serra
	Res. Belvedere – cond.	2001 / 2009	05/02/2004 – aprovação	
	Res. Cláudio Marchetti – lot. e c.h.	2001 / 2009	2008 - Construção	
	Res. Maria de Lurdes – c.h.	2001 / 2009	04/05/2004 – aprovação	
	Res. Recanto do Salvador - c.h.	2001 / 2009	04/05/2004 – aprovação	Parte no Recanto dos Pássaros
	Vila Coxipó da Ponte – lot.	2001 / 2009		

REGIÃO OESTE

BAIRRO	LOCALIDADE	OCUPAÇÃO	FONTE	OBSERVAÇÕES
1. Alvorada	Antônio Dias – ass. inf.	1991 / 2000	IPDU/DPI	APP do córrego Quarta-Feira
	Consil (Pq. Res. Senhor dos Passos) – lot.	1961 / 1970	08/01/1970 – aprovação	
	Jd. Aclimação B – lot.	1961 / 1970	Mapa da evolução urbana PDDU – 1991	Parte na Região Leste
	Jd. Monte Líbano I – (Bordas da Chapada) cond.Vert.	1981 / 1990	1979 - Cuiabá na Nova Realidade Sociopolítica do Estado	
	Jd. Monte Líbano II – lot.	1981 / 1990	1981 – aprovação	
	Jd. Quitandinha – lot.	1961 / 1970	Mapa da evolução urbana PDDU – 1991	
	Mangueiral – lot.	. . .		
	Monte Líbano – ass. inf.	. . .		Próximo ao Antônio Dias
	Parque Eldorado – lot.	1981 / 1990	1952 – aprovação	1982 – remanejamento
	Quarta-feira – lot.	1961 / 1970	IPDU/DPI	
	Senhor dos Passos – lot.	1971 / 1980	IPDU/DPI	Parte no bairro dos Araés
	Senhor dos Passos III – lot.	1971 / 1980	IPDU/DPI	
	Miguel Sutil – lot.	1961 / 1970	Mapa da evolução urbana PDDU – 1991	Parte na Região Leste
2. Barra do Pari	Barra do Pari	. . .		Comunidade Ribeirinha
	Jd. Santa Amália – lot. e c.h.	1981 / 1990	1983 – aprovação	1985 – remanejamento
	Res. Araçá (Jd. Araçá) – c.h.	1981 / 1990	1981 – aprovação	
	Res. Canachuê – cond.	1991 / 2000	IPDU/DPI	
	Res. Mult. G Sete Construtora – cond.	2001 / 2009	11/04/2001 - aprovação	
	Santa Angelita – ass. inf.	1981 / 1990	1988 – jornal	
	Village Flamboyant – lot.	1981 / 1990	Mapa da evolução urbana PDDU – 1991	
	Villagio San Marino – cond.	2001 / 2009	11/04/2001 – aprovação	

BAIRRO	LOCALIDADE	OCUPAÇÃO	FONTE	OBSERVAÇÕES
3. Centro Norte	Nada Consta	Séc. XVIII Séc. XIX 1. ^a met. séc. XX	Mapa da evolução urbana PDDU - 1991	
4. Centro Sul	Nada Consta	Séc. XVIII Séc. XIX 1. ^a met. séc. XX	Mapa da evolução urbana PDDU - 1991	
5. Cidade Alta	Ana Cruz – desm. ⁽¹⁾	1971 / 1980	17/10/1974 – aprovação	
	Coesa (Cooperativa Habitacional dos Subtenentes e Sargentos da Polícia Militar de Cuiabá) – C.H.	1971 / 1980	Mapa da evolução urbana PDDU – 1991	
	Curral Velho – lot.	1961 / 1970	Mapa da evolução urbana PDDU – 1991	
	Estádio Gov. José Fragelli	1971 / 1980	1973 - início da obra	1976 - inauguração (Verdão)
	Francisco V. N. Filho e Taurus – lot.	1961 / 1970	Mapa da evolução urbana PDDU – 1991	
	Jd. Independência – lot.	1961 / 1970	Mapa da evolução urbana PDDU – 1991	
	Jd. Kelly – desm. ⁽¹⁾	1971 / 1980	Mapa da evolução urbana PDDU – 1991	
	Jd. Moura – lot.	1961 / 1970	Mapa da evolução urbana PDDU – 1991	
	Jd. Primavera I (Braulino Leite)– lot.	1961 / 1970	Cuiabá na Nova Realidade Sociopolítica do Estado - foto aérea /1968	
	Jd. Primavera II (Ferez Buzaid) – lot.	1961 / 1970	Mapa da evolução urbana PDDU – 1991	Parte no Coophamil
	Nossa Senhora do Líbano – lot.	1961 / 1970	Mapa da evolução urbana PDDU – 1991	
	Várzea do Ensaio – lot.	1961 / 1970	Mapa da evolução urbana PDDU – 1991	Parte no Novo Terceiro
	Zé Pinto – lot.	1971 / 1980	Mapa da evolução urbana PDDU – 1991	Parte no do Porto
6. Cidade Verde	Cidade Verde – lot.	1961 / 1970	1966 - Cuiabá na Nova Realidade Sociopolítica do Estado	
	Cidade Verde – n.h.	1961 / 1970	1966 - Cuiabá na Nova Realidade Sociopolítica do Estado	

BAIRRO	LOCALIDADE	Ocupação	FONTE	OBSERVAÇÕES
7. Coophamil	Coophamil – n.h.	1971 / 1980	1976 - Cuiabá na Nova Realidade Sociopolítica do Estado	
	Granja Santa Rita – lot.	1991 / 2000	IPDU/DPI	Área não ocupada
	Jd. Beira-Rio – desm. ⁽¹⁾	1971 / 1980	Mapa da evolução urbana PDDU – 1991	
	Jd. Primavera II – lot.	1961 / 1970	Mapa da evolução urbana PDDU – 1991	Parte na Cidade Alta
	Jd. Ubatã – lot.	1971 / 1980	1979 - Cuiabá na Nova Realidade Sociopolítica do Estado	Parte no Porto
8. da Goiabeira	Jd. Cuiabá – lot.	1951 / 1960	Mapa da evolução urbana PDDU – 1991	Parte no bairro Jd. Cuiabá e Santa Rosa
	Padre Reus – desm.	1971 / 1980	Mapa da evolução urbana PDDU – 1991	
	Pólvora – lot.	. . .		
9. Despraiado	Altos da Boa Vista – ass. inf.	1991 / 2000	IPDU/DPI	
	Clube Monte Libano	1961 / 1990		Não disponível a informação da década
	Hawai Residence – cond.	1991 / 2000	Abril de 2001 - Aprovação	
	Jd. Bom Clima – lot.	1971 / 1980	1979 - Cuiabá na Nova Realidade Sociopolítica do Estado	
	Jd. Vila Real – lot.e c.h.	1981 / 1990	03/09/1990 - aprovação	
	Por do Sol – cond.	1960 / 1990		Não disponível a informação da década
	Res. Alpha Garden – cond.	1981 / 1990	1.ª Aprov. dec. 80, 2.º aprov. 1991	
	Res. Despraiado – c.h.	2001 / 2009	22/12/2004 – aprovação	
	Rodoviária Parque – lot.	1971 / 1980	1979 - Cuiabá na Nova Realidade Sociopolítica do Estado	
Viverde – cond.	2001 / 2009	06/05/2003 – aprovação	Remanejado em 29/04/2004	

BAIRRO	LOCALIDADE	OCUPAÇÃO	FONTE	OBSERVAÇÕES
10. do Porto	Capão do Gama – lot.	1971 / 1980	Mapa da evolução urbana PDDU – 1991	
	Cirandinha – lot.	1981 / 1990	Mapa da evolução urbana PDDU – 1991	
	Cohab Nova – c.h.	1971 / 1980	Mapa da evolução urbana PDDU – 1991	
	Glorinha – lot.	1951 / 1960	Mapa da evolução urbana PDDU – 1991	
	Granja Santa Rita – lot.	1991 / 2000	IPDU/DPI	Não foi considerada a data de aprov. do desmembramento
	Jd. das Vivendas – lot.	1971 / 1980	Mapa da evolução urbana PDDU – 1991	
	Jd. Ubatã – lot.	1971 / 1980	1979 - Cuiabá na Nova Realidade Sociopolítica do Estado	Parte no Coophamil
	Vila Alice – lot.	1.ª Met. do Séc. XX	IPDU/DPI	
11. do Quilombo	Zé Pinto – lot.	1971 / 1980	Mapa da evolução urbana PDDU – 1991	Parte no Cidade Alta
	Botafogo – lot.	1951 / 1960	Mapa da evolução urbana PDDU – 1991	
	Mãe dos Homens – lot.	1951 / 1960	Mapa da evolução urbana PDDU – 1991	
	Quilombo – lot.	1961 / 1970	Mapa da evolução urbana PDDU – 1991	
12. Dos Araés ⁽²⁾	Santa Helena – lot.	1961 / 1970	Mapa da evolução urbana PDDU – 1991	
	Senhor dos Passos – lot.	1971 / 1980	IPDU/DPI	Parte no Bairro Alvorada
13. Duque de Caxias	Miguel Sutil – lot.	1961 / 1970	Mapa da evolução urbana PDDU – 1991	Parte no Alvorada e reg. Leste, no Baú e Bosque da Saúde
	44.º BIM	1.ª met. do séc. XX	Ago./1941	
	Hidebaldo Freire – lot.	1951 / 1960	Mapa da evolução urbana PDDU – 1991	
	Jd. Áurea – lot.			
	Lava-Pés – lot.	1951 / 1960	06/09/1952 – aprovação	Parte no Santa Rosa
	Paiol da Pólvora			
	Parque Mãe Bonifácia	1.ª met. do séc. XX		Estande de tiro do Exército (época do 44.º BIM)
Vila Romana – lot.	1971 / 1980	1979 – Cuiabá na Nova Realidade Sociopolítica do Estado	Parte no Santa Rosa	

BAIRRO	LOCALIDADE	Ocupação	FONTE	OBSERVAÇÕES
14. Jardim Cuiabá	Jd. Cuiabá – lot.	1951 / 1960	Mapa da evolução urbana PDDU – 1991	Parte no bairro da Goiabeira e Santa Rosa
15. Jardim Mariana	Jd. Mariana – lot.	1971 / 1980	1978 - Cuiabá na Nova Realidade Sociopolítica do Estado	
	São José – lot.	1971 / 1980	Mapa da evolução urbana PDDU – 1991	
16. Jardim Santa Isabel	Chácara Santa Rita – desm. ⁽¹⁾			
	Lebrinha – desm. ⁽¹⁾	1971 / 1980	Mapa da evolução urbana PDDU – 1991	
	Santa Isabel – lot.	1971 / 1980	1978 - Cuiabá na Nova Realidade Sociopolítica do Estado	
17. Jardim Ubirajara	Beija-Flor – cond.	1991 / 2000	18/02/1996	
	Jd. Ubirajara – ass. inf.	1981 / 1990	1986 – jornal	
	Res. Monterey – cond.	1991 / 2000	1996 – aprovação	
18. Novo Colorado	Bela Vista – lot.	1971 / 1980	1979 - Cuiabá na Nova Realidade Sociopolítica do Estado	
	Novo Colorado – lot.	1991 / 2000	1994 – IPDU/DPI	
19. Novo Terceiro	Novo Terceiro – lot.	1971 / 1980	1974 - Cuiabá na Nova Realidade Sociopolítica do Estado	
	Várzea do Ensaio – lot.	1961 / 1970	Mapa da evolução urbana PDDU – 1991	Parte no Cidade Alta
20. Popular	Popular – c.h.	1.ª met. do séc. XX	IPDU / DPI	
21. Ribeirão do Lipa	Centro de Eventos do Pantanal	2001 / 2009	Inauguração 2001 – jornal	
	Ribeirão do Lipa – lot.	1981 / 1990	Aproximadamente 1988 – IPDU/DPI	
	Villa di Capri – cond.	2001 / 2009	07/01/2004 – aprovação	
22. Ribeirão da Ponte	Duque de Caxias – lot.	1951 / 1960	Mapa da evolução urbana PDDU – 1991	
23. Santa Marta	Santa Marta – lot.	1971 / 1980	09/12/1979 – aprovação	

BAIRRO	LOCALIDADE	OCUPAÇÃO	FONTE	OBSERVAÇÕES
24. Santa Rosa	Cid. Célula Santa Rosa – lot.	1971 / 1980	Mapa da evolução urbana PDDU – 1991	
	Jd. Cuiabá – lot.	1951 / 1960	Mapa da evolução urbana PDDU – 1991	Parte no bairro Jd. Cuiabá e da Goiabeira
	Lava-Pés – lot.	1951 / 1960	06/09/1952 – aprovação	Parte no Duque de Caxias
	Roseira – Desm. ⁽¹⁾	1981 / 1990	1984 – aprovação	
	Vila Romana – lot.	1971 / 1980	1979 - Cuiabá na Nova Realidade Sociopolítica do Estado	Parte no Duque de Caxias
25. Área de Expansão Urbana (AEU)	Clube Res. Country – cond.	1991 / 2000	18/05/1999 – aprovação	
	Fábrica da Antártica	1991 / 2000	1995 – pesquisa na rede-múndi	Atual Ambev
	Flor do Cerrado – cond.	2001 / 2009	09/02/2007 – aprovação	
	Florais Cuiabá – cond.	2001 / 2009	30/04/2002 – aprovação	
	Florais dos Lagos – cond.	2001 / 2009	29/03/2007 – aprovação	
	Japuíra – cond.	2001 / 2009	04/02/2004 – aprovação	
	Jd. Antártica – cond.	1991 / 2000	06/07/2000 – aprovação	
	Milton Figueiredo – c.h.	2001 / 2009	IPDU/DPI	2008 – entrega das chaves
	Novo Tempo – c.h.	2001 / 2009		Desenho do projeto – maio 2001
	Pq. Amperco – ass. inf.	1991 / 2000	1998 – jornal	
	Pq. Res. das Nações Indígenas – lot.	1991 / 2000	09/04/1999 – aprovação	
	Pq. Res. Tropical Ville – lot.	2001 / 2009	27/12/2004 – aprovação	
	Res. Granville – cond.	1991 / 2000	1996 – aprovação	
	Sucuri – n.h.	2001 / 2009	07/10/2003 – aprovação	
	Villas Boas – cond.	2001 / 2009	13/02/2003 – aprovação	

EVOLUÇÃO URBANA

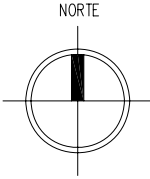
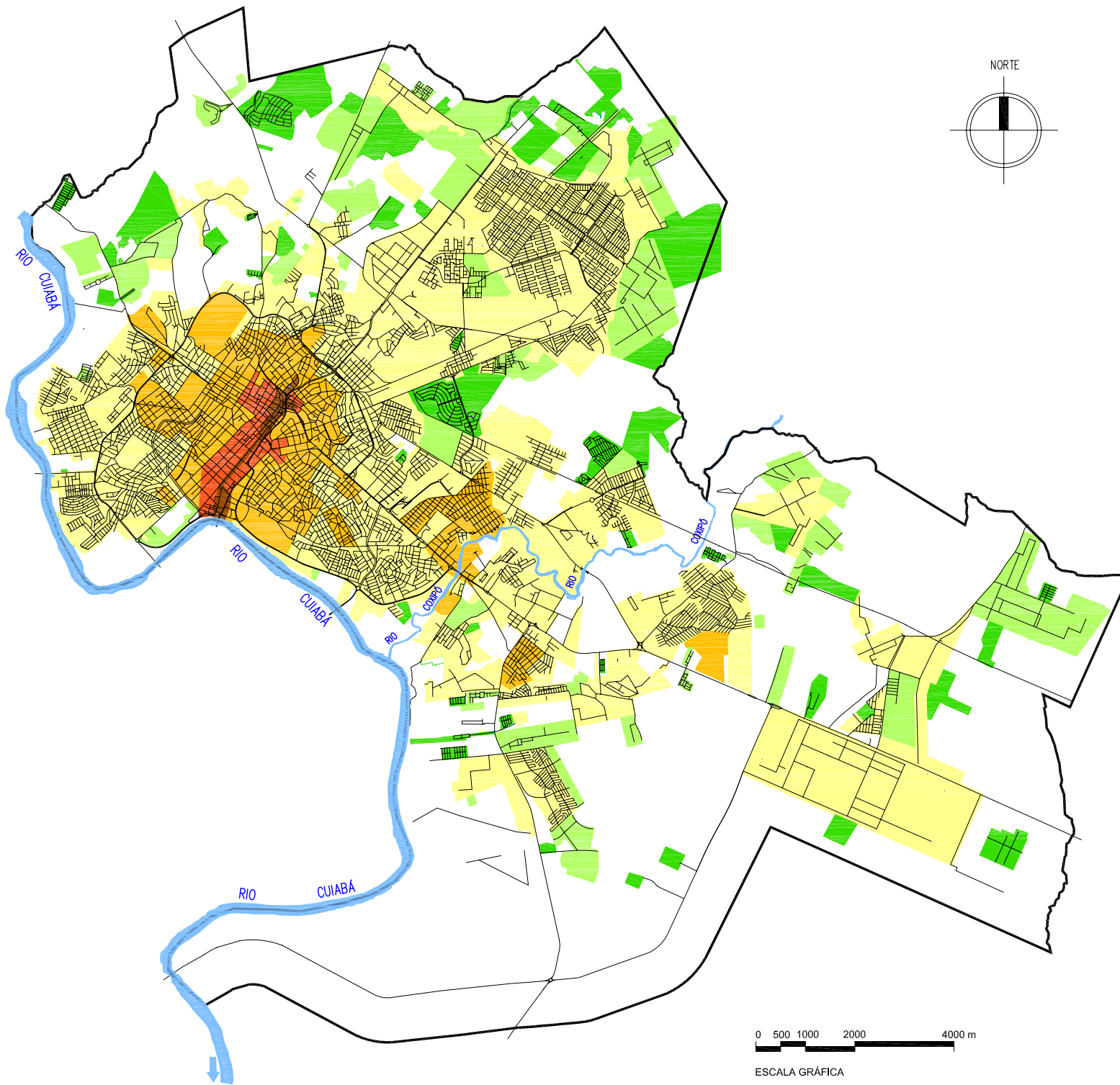

- SÉCULO XVIII
- SÉCULO XIX
- INÍCIO DO SÉC. XX a 1960
- 1961 – 1990
- 1991 – 2000
- 2001 – 2008

FONTE: INSTITUTO DE PLANEJAMENTO E DESENVOLVIMENTO URBANO-IPDU
DEPARTAMENTO DE PESQUISA E INFORMAÇÃO – DPI, 2007.

0 500 1000 2000 4000 m

ESCALA GRÁFICA

